Website : www.dainikmahasagar.in
Epaper : www.epaper.dainikmahasagar.in

मराठी महाराष्ट्राचा बुलंद आवाज

महासागर

e-mail : nagpurpost@gmail.com • mahasagarngp@gmail.com

संपर्क
संपादकीय : 9922970023; वितरण : 8888647753
जाहिरात : 7447735851 / 9326906062
नागपूर कार्यालय संपर्क : 7447735851
नागपूर मुख्य कार्यालय : कॉटन मार्केट, नागपूर – 440018

महासागर | NAGPUR POST
महासागर व NAGPUR POST ची जोडी, वाचतांना येईल वाचनाची गोडी
महासागर (मराठी) आणि NAGPUR POST (English)
घरपोच पाठविण्याची सुविधा.

महासागर किंमत Rs. 3
Nagpur Post Rs. 3 = 6

* वर्ष ५० * अंक १९८ * * अमरावती * शुक्रवार, दिनांक १० जानेवारी २०२५ ८ पाने • किमत रू. २/-+ वितरण खर्च रू. १ = एकुण ३ रू.)

एक देश एक निवडणूक : जेपीसीची पहिली बैठक

■ वृत्तसंस्था, नवी दिल्ली, दि. ९:
एक देश-एक निवडणुकीसाठी सादर करण्यात आलेल्या 129व्या घटना दुरुस्ती विधेयकावर संयुक्त संसदीय समितीची (जेपीसी) पहिली बैठक बुधवारी संसदेत झाली. कायदा मंत्रालयाने बैठकीत उपस्थित खासदारांना 18 हजार पानांचा अहवाल दिला.

बैठकीत कायदा मंत्रालयाच्या अधिकाऱ्यांनी प्रस्तावित कायद्यातील तरतुदींचे सादरीकरण केले. हे विधेयक राष्ट्रहिताचे असल्याचे सांगत भाजपने या विधेयकाचे समर्थन केले. त्याचवेळी काँग्रेससह अनेक विरोधी पक्षांनी याला संविधानाच्या मूलभूत रचनेच्या विरोधात आणि लोकशाही अधिकारांचे उल्लंघन असल्याचे म्हटले आहे.

तिरुपतीमध्ये टोकन घेण्यासाठी प्रचंड गर्दी

चेंगराचेंगरीत ६ भक्तांचा मृत्यू

■ वृत्तसंस्था, तिरुपती, दि. ९:
आंध्र प्रदेशातील प्रसिद्ध तिरुपती मंदिरापासून २२ किमीवरील विष्णू निवासम येथे झालेल्या चेंगराचेंगरीत सहा भाविकांचा मृत्यू झाला. तर ४० वर भाविक जखमी झाले. मृतांत ५ महिला आहेत. यातील एका महिलेची ओळख पटली असून ती तामिळनाडूची मल्लिका असल्याचे पुढे आले आहे.

वैकुंठ एकादशी आणि वैकुंठद्वार दर्शनाचे टोकन घेण्यासाठी सुमारे चार हजार भाविक येथे जमले होते. हे टोकन दरवर्षी चालणाऱ्या भगवान तिरुपतीच्या नऊ दिवसांच्या विशेष उत्सवासाठी दिले जातात, जेणेकरून दर्शन व्यवस्थेत अडथळा येऊ नये. हा महोत्सव १० जानेवारीला पहाटे ४.३० वाजता सुरू होणार असून १९ जानेवारीपर्यंत चालणार आहे.

सध्या दर्शनापूर्वीच या दुर्घटनेने तिरुमला तिरुपती देवस्थानम बोर्डाच्या (टीटीडी) व्यवस्थेवर प्रश्नचिन्ह निर्माण केले आहे. मुख्यमंत्री चंद्राबाबू नायडू यांनी जखमींना सर्वतोपरी मदतीचे आश्वासन दिले आहे. या दुर्घटनेत ६ जणांचा मृत्यू झाल्याची माहिती टीटीडीचे प्रमुख बी.आर. नायडू यांनी दिली.

रांग लावण्यासाठी धावले, एकमेकांना चिरडत गेले

टीटीडी अधिकाऱ्यांनी दिलेल्या माहितीनुसार, टोकनसाठी वैकुंठ गेटवर गर्दी जमलेली होती. दरम्यान, पोलिसांनी भाविकांना बैरागी पट्टिडा पार्कवर रांगा लावण्यास सांगितले. वैकुंठ गेटबाहेरून जमाव उद्यानाकडे धावला. त्यामुळे एकच धावपळ सुरू झाली.

लोक एकमेकांवर पडले. यामुळे अनेकांचा श्वास गुदमरला. मल्लिका नावाच्या महिलेचा जागीच मृत्यू झाला. काही जखमींना तातडीने रुग्णालयात दाखल करण्यात आले असून त्यांच्यावर उपचार सुरू आहेत.

दर्शनापूर्वीच या दुर्घटनेने तिरुमला तिरुपती देवस्थानम बोर्डाच्या (टीटीडी) व्यवस्थेवर प्रश्नचिन्ह निर्माण केले आहे. मुख्यमंत्री चंद्राबाबू नायडू यांनी जखमींना सर्वतोपरी मदतीचे आश्वासन दिले आहे. या दुर्घटनेत ६ जणांचा मृत्यू झाल्याची माहिती टीटीडीचे प्रमुख बी.आर. नायडू यांनी दिली.

टीटीडीचे कार्यकारी अधिकारी जे. श्यामला राव यांनी वैकुंठ उत्सवाच्या तयारीसंदर्भात बैठक घेतली होती. वैकुंठद्वार येथे प्रत्येक व्यक्तीला सहज दर्शन होईल, असा दावा त्यांनी केला होता. पण, दुसऱ्याच दिवशी त्याच गेटवर चेंगराचेंगरी झाली. दर्शन टोकनसाठी अपेक्षेपेक्षा जास्त लोक पोहोचल्याने ही दुर्घटना घडल्याचे श्यामला राव म्हणाले.

अग्राग्रलेख
खरीखरी...

स्फोटावर स्फोट

बीड मधील सरपंच देशमुख यांच्या हत्येचे पडसाद सध्या सर्वत्र उमटत आहेत. धनंजय मुंडे आणि वाल्मीक कराड यांची सलगी आमदार सुरेश धस धनंजय मुंडे यांचे नाव न घेता इतर सर्व सहभागी नावानिशी जाहीरही करीत आहेत. आजही वाल्मीक कराड याची बेनामी मालमत्ता ज्या निकटवर्तीयांनी धारण केलेली आहे. त्यांच्या नावानिशी त्या मालमत्तेची किंमत आणि मालमत्तेची ठिकाणे जाहीर केलेली आहेत. आजच्या आमदार धस यांनी आरोपांमध्ये जे मुद्दे मांडले. वेगवेगळ्या ठिकाणी वेगवेगळ्या लोकांच्या नावावरच्या मालमत्ता आहेत. जी नावे आहेत, ती जगजाहीर केली. त्यामुळे संपूर्ण महाराष्ट्रात खळबळ उडालेली आहे. आमदार धस यांनी आरोपांमध्ये ज्या गोष्टींचा उल्लेख केला आहे. त्यामध्ये सुशील पाटील या बिल्डर्सच्या पूर्ण होत असलेल्या प्रकल्पात पुण्यातील एफसी रोडवर वैशाली हॉटेलच्या बाजूला सात व्यावसायिक गाळे म्हणजेच सात दुकाने (शॉप) छोटा आका काढत आहे. म्हणजेच वाल्मीक कराड यांच्या नावावर ही मालमत्ता आहे. त्याची किंमत प्रत्येकी पाच कोटी आहे. ही प्रॉपर्टी सरपंच देशमुख हत्या प्रकरणातील आरोपी विष्णू चाटेची बहिण आणि वाल्मीक कराड यांची दुसरी पत्नी ज्योती जाधव यांच्या नावावर या एकाच ठिकाणी चाळीस कोटींची मालमत्ता आहे. विशेष म्हणजे धस यांनी त्या बिल्डरची भेट घेऊन आलो असेही सांगितले. त्या बिल्डरकडे या छोट्या आकाने म्हणजेच वाल्मीक कराड याने 35 कोटींचे टेरेस मागितले होते. त्या ठिकाणी एका फ्लॅटची किंमत 15 कोटी आहे आणि या ठिकाणचा एक संपूर्ण मजला वाल्मीक कराडच्या ड्रायव्हरच्या नावावर आहे. त्याची किंमत 75 कोटी आहे. याच ड्रायव्हरच्या नावावर त्याच ठिकाणची जवळपास पंधरा ते वीस एकर शेती आहे. त्या ठिकाणी कधीही राहण्यासाठी वाल्मीक कराड याने विशेष करारनामा त्या ड्रायव्हरकडून करून घेतलेला आहे, असाही खळबळजनक आरोप आहे. आज जवळपास 115 ते 120 कोटीच्या मालमत्तेच्या कागदोपत्री मालक असलेल्या व्यक्तींची नावे सुरेश धस यांनी जाहीरपणे तेथील बाजार मूल्याच्या किमती आणि पुराव्यासह दिलेली आहेत. अर्थात हे सुरेश धस यांचे म्हणणे आहे. त्यासोबतच वाल्मीक कराड यांना 2022 मध्ये ईडीची नोटीस आली होती. हेही त्यावेळी त्यांनी सांगितले. सुरेश धस म्हणतात त्याप्रमाणे मोठे आका आणि त्यांचा छोटा आका म्हणजे वाल्मिक कराड यांचे दोघांचेही वेगवेगळे उद्योग आहेत. परळी शहरात या दोन्ही आकांच्या सांगण्यावरून हवी तशी खंडणी जमा करण्याचे काम केले जाते. या ठिकाणी इराणी टोळ्या या दोन आकांच्या जीवावर अवैध धंदे करतात. पिस्तुलाचे परवाने घेतात आणि मोठमोठ्या उद्योगांच्या कार्यालयात जाऊन हप्ते मागतात. यांच्या हप्त्याला कंटाळून एका सिमेंट कंपनीने परळी मधून गाशा गुंडाळलेला आहे. ती कंपनी का सोडून गेली, याचे उत्तर बाहेर असणाऱ्या आकाने द्यावे, असे आव्हान सुरेश धस करायला विसरले नाहीत?. त्याचबरोबर प्रतिमोर्चे काढणाऱ्यांना सरपंच संतोष देशमुख यांच्या मुली आणि त्यांच्या डोळ्यातील पाणी दिसत नाही का? असाही त्यांनी प्रतिप्रश्न केला. आता एवढे गंभीर आरोप असलेल्या या कराड नामक महनीय व्यक्तीचे काय करावे, हा प्रश्न ऐरणीवर आलेला आहे. या प्रश्नाला घेऊन सरकारमध्येही तणावाचे वातावरण निर्माण झालेले आहे. महाराष्ट्राच्या कानाकोपऱ्यातून या घटनेची अत्यंत गंभीरपणे दखल घेतलेली आहे. सरपंच संघटनेपासून अनेक संघटनांनी केवळ कराड यांच्यावरच आरोप केले नाहीत. तर धनंजय मुंडे यांच्या राजीनामाची मागणीही केलेली आहे. उपमुख्यमंत्री अजित पवार यांनी अजून तरी धनंजय मुंडे यांचा राजीनामा मागितलेला नाही. काल अजित पवार आणि अमित शहा यांची भेट कशाकरता होती. हे अद्याप तरी गुलदस्त्यातच आहे. संपूर्ण महाराष्ट्रात खळबळ उडवून देणा?या सरपंच देशमुख यांची हत्या केवळ बीड जिल्हा, केवळ मराठवाडा केवळ, महाराष्ट्र किंवा केवळ राष्ट्रवादी काँग्रेस यांच्यापुरता मर्यादित विषय आता राहिलेला नाही. दररोज नवे नवे स्फोटावर स्फोट होत आहेत. जाहीरपणे आरोपांच्या फैरी झडत आहेत. त्याचप्रमाणे आरोप करणारे जाहीरपणे पुरावे दाखवीत आहेत. पण अजूनही अटक होण्याच्या पलीकडे कराडच्या केसालाही धक्का लागलेला नाही. त्यासोबतच धनंजय मुंडे यांनाही जाब विचारलेला नाही, अशी तक्रार सर्वसामान्यांची आहे. आपल्या महाराष्ट्राचे राजकारण कोणत्या थराला गेलेले आहे. याचा हा मोठाच पुरावा आहे. महाराष्ट्र अत्यंत सभ्य राजकारणी पुढाऱ्यांचा, नेतृत्व करणाऱ्यांचा प्रदेश आहे. असा जो काही आपला लौकिक होता. हा लौकिक आजही कायम ठेवणे खूप गरजेचे आहे. त्यासाठी आता या प्रकरणाचा सोक्षमोक्ष लावल्याशिवाय खून झालेल्या सरपंचाच्या आत्म्याला शांती कशी मिळेल. राजकारणाच्या वाटेवर अशी अपघाती वळणे आली. तर सभ्य लोक राजकारणात कसे येतील. आजही अनेक जिल्ह्यात अत्यंत सुसंस्कृत राजकारण करणारे अनेक नामवंत पुढारी आहेत. राजकारणातील मतभेद अशा घातक स्तरावर जाऊ नयेत, असे महाराष्ट्रातील जनतेला नेहमीच वाटते. क्षुद्र राजकीय लाभासाठी आपण आपली पातळी किती खाली घेऊन जावी. याचाही विचार करणे अतिशय गरजेचे आहे. एकूणच हे प्रकरण कोणत्या थराला जाईल, त्याचा सामाजिक काय परिणाम होईल. पुढे जाऊन सरकारला काय उत्तरे द्यावे लागतील. ते कुणालाच सांगता यायचे नाही. आपण केवळ जे जे होत आहे. ते ते बघावे आणि तोंडावर चिकटपट्टी लावून गप्प बसावे.

nagpurpost@gmail.com
Mob. No. 9922970023

कोणत्याही जिल्ह्यातून दस्तनोंदणीची सुविधा

फडणवीस सरकारचा निर्णय

■ महासागर प्रतिनिधी
मुंबई, दि. ९:
राज्यातील कोणत्याही भागातील नागरिकास इतर जिल्ह्यातील दुय्यम निबंधक कार्यालयात दस्त नोंदणी करण्याची सुविधा महाराष्ट्रात उपलब्ध होणार आहे. यासाठी वन स्टेट वन रजिस्ट्रेशन संकल्पना राबविण्यात येणार आहे.

तसेच घरबसल्याही दस्त नोंदणी करण्यासाठी महसूलविषयक काही दस्त नोंदणीसाठी फेसलेस प्रणाली राबविण्यात येणार आहे, अशी माहिती मुख्यमंत्री देवेंद्र फडणवीस यांनी दिली.

विविध विभागांच्या 100 दिवसांच्या आराखड्याच्या बैठकीत ते बोलत होते. या बैठकीत मुख्यमंत्र्यांसमोर महसूल आणि मुद्रांक शुल्क, वैद्यकीय शिक्षण, सार्वजनिक आरोग्यासह विविध विभागातील नियोजन आराखड्याचे सादरीकरणही झाले. या ऑनलाईन सेवांमध्ये वाढ करण्याचे निर्देश फडणवीस यांनी राज्य सेवा हक्क आयोगाच्या आढावा बैठकीत दिले.

ज्येष्ठ पत्रकार, माजी खासदार प्रितीश नंदी यांचे निधन

■ महासागर प्रतिनिधी
मुंबई, दि. ९:
ज्येष्ठ पत्रकार, चित्रपट निर्माते, कवी, माजी राज्यसभा सदस्य प्रितीश नंदी यांचे बुधवारी मुंबईत निधन झाले. ते 73 वर्षांचे होते. दक्षिण मुंबईतील निवासस्थानी त्यांना हृदयविकाराचा झटका आला. त्यांच्यावर सायंकाळी अंत्यसंस्कार करण्यात आले.

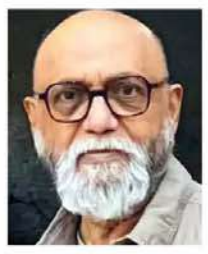

प्रतिष्ठित इलेस्ट्रेटेट विकलीच्या व्यवस्थापकीय संपादकपदाची त्यांची कारकिर्द प्रभावी ठरली होती. सन 1998 मध्ये ते शिवसेनेच्या तिकिटावर राज्यसभा सदस्य म्हणून निवडून आले होते. प्रितीश नंदी कम्युनिकेशन्सच्या बॅनरखाली त्यांनी कुछ खट्टी, कुछ मिठी, चमेली, कांटे, शादी के साइड इफेक्ट्स सारख्या चित्रपटांनी निर्मितीही केली होती.

'मस्साजोग' आरोपींवर पक्ष न पाहता कारवाई

■ वृत्तसंस्था, पुणे, दि. ९:
उपमुख्यमंत्री अजित पवार यांनी पुणे येथे अधिकाऱ्यांची बैठक घेत पुण्यातील विकासकामांचा आढावा घेतला आहे. या बैठकीनंतर त्यांनी पत्रकारांशी संवाद साधला. यावेळी त्यांनी पुण्यातील मुद्यांवर भाष्य केले आहे. याचसोबत त्यांना मंत्री धनंजय मुंडे यांच्याविषयी देखील काही प्रश्न विचारण्यात आले. यावर देखील त्यांनी उत्तर दिले आहेत.

अजित पवार म्हणाले, आज एसआयटीची चौकशी सुरू आहे, सीआयडीची चौकशी सुरू आहे, या सर्व चौकशी सुरू असताना त्यात मुख्यमंत्र्यांनी सुद्धा सांगितले आहे की या सगळ्यात जो कोणी दोषी आढळून येईल त्यावर कठोर कारवाई केली जाईल.

दादांची ग्वाही

यात मी देखील मुख्यमंत्र्यांना जाऊन भेटलो, तेव्हा त्यांना सांगितले की कोणीही कोणत्याही पक्षाचा असला आणि जर तो दोषी आढळला तर कारवाई करा, यावर त्यांनी मी देखील याच मताचा असल्याचे त्यांनी स्पष्ट केले आहे.

या सगळ्यात कोणावर देखील अन्याय होणार नाही याची देखील आम्हाला खबरदारी घ्यावी लागते. तसेच जनतेच्या विश्वासाला तडा जाऊ देणार नाही.

अजित पवार म्हणाले, विरोधकांना उद्देशून बोलताना अजित पवार म्हणाले, नुसते आरोप करण्यापेक्षा तुम्ही पुरावे द्या, पोलिसांना द्या, एसआयटीला द्या, सीआयडीला द्या, यातून चौकशीसाठी मदत होईल. पुराव्याशिवाय आरोप करणे चुकीचे आहे. आरोप करण्यापेक्षा तपास यंत्रणेला पुरावे द्या. यात आम्ही कुठलेही राजकारण आणणार नाही. जे दोषी असतील त्यांच्यावर कारवाई होणार, असे त्यांनी स्पष्ट केले.

इंडिया आघाडी संपवा : ओमर अब्दुल्ला

■ वृत्तसंस्था, नवी दिल्ली, दि. ९:
जम्मू-काश्मीरचे मुख्यमंत्री ओमर अब्दुल्ला यांनी गुरुवारी इंडिया आघाडी संपवण्याची चर्चा केली. लोकसभा निवडणुकीनंतर याबाबत कोणतीही बैठक झाली नसल्याचे त्यांनी सांगितले.

ही युती लोकसभा निवडणुकीपर्यंतच असेल तर ती संपुष्टात यायला हवी. त्याचा ना कुठला अजेंडा आहे, ना कुठले नेतृत्व, असेही ते म्हणाले.

दिल्लीत काय चालले आहे, याबाबत मी बोलू शकत नाही, दिल्ली निवडणुकीशी काहीही संबंध नाही, असेही त्यांनी स्पष्ट केले.

मनपा निवडणुका स्वबळावर

■ महासागर प्रतिनिधी, मुंबई, दि. ९:
भाजप खासदार नारायण राणे यांनी आम्ही भविष्यात स्वबळावर लढू, पण कोणती हे सांगू शकत नाही, असे विधान केले आहे. महाराष्ट्रात विधानसभा निवडणुकीनंतर आता स्थानिक महापालिकांच्या निवडणुका कधी होणार अशी चर्चा सुरू आहे.

मुंबई महापालिकेची निवडणूक भाजप स्वबळावर लढणार असल्याचे सांगत राणे म्हणाले, आम्ही भविष्यात निवडणुका स्वबळावर लढू. मुंबईत भाजपाची प्रचंड ताकद असून, आम्हाला अन्य पक्षाची गरज नसल्याचे ते म्हणाले.

मुख्य माहिती आयुक्त नियुक्तीसाठी समिती

■ महासागर प्रतिनिधी
मुंबई, दि. ९:
गेल्या 20 महिन्यांपासून मुख्य माहिती आयुक्त आणि अन्य माहिती आयुक्तांची पदे रिक्त आहेत. या मुद्द्यावरून चौफेर टीका होऊ लागताच राज्य सरकारने मुख्य माहिती आयुक्तपदावर सुयोग्य उमेदवाराचा शोध घेण्यासाठी निवृत्त न्यायमूर्ती सुनील शुक्रे यांच्या अध्यक्षतेखाली स्थापन केली आहे.

मुख्य माहिती आयुक्तांसह विभागीय माहिती आयुक्तांची रिक्त पदे, अधिकारी, कर्मचाऱ्यांची वानवा आहे. यामुळे राज्यात एक लाखाहून अधिक लोकांचे माहिती अर्ज रखडले आहेत.

आदित्य ठाकरेंनी घेतली मुख्यमंत्र्यांची भेट

■ महासागर प्रतिनिधी
मुंबई, दि. ९:
शिवसेना नेते आदित्य ठाकरे यांनी आज मुख्यमंत्री एकनाथ शिंदे यांची भेट घेऊन विविध विषयांवर चर्चा केली. त्यांच्या सोबत दोन प्रतिनिधी मंडळे होती. या भेटीत त्यांनी गृहनिर्माण धोरण, निवृत्त पोलीस आणि सामान्य नागरिकांच्या समस्यांवर चर्चा करत काही महत्त्वाच्या मागण्या मांडल्या.

आदित्य ठाकरे यांनी निवृत्त पोलीस कुटुंबीयांना मुंबईत घरे उपलब्ध करून द्यावी,. गृहनिर्माण किंवा झोपडपट्टी न पाहता पाणीपुरवठा करावा, मुंबईतील पोलिसांच्या जुन्या इमारतींच्या दुरुस्तीसाठी तत्काळ पावले उचलावी, मिल कामगारांच्या समस्यांवर तोडगा काढावा, अशा अनेक मागण्या आदित्य ठाकरे यांनी मुख्यमंत्र्यांकडे केल्या.

कल्याणमध्ये बैलबाजारात प्रतिबंधित औषधांसह दोन जण अटकेत

कल्याण, दि. ९ : प्रतिनिधी

मानवी शरीरावर अपाय करणाऱ्या, सरकारने प्रतिबंधित केलेल्या औषधाच्या साठ्यासह दोन जणांना पोलीस उपायुक्तांच्या अवैध धंद्यावर कारवाई पथकाने अटक केली आहे. हे दोघेही कल्याणमधील भोईवाडा, कोनगाव मधील रहिवासी आहेत. या दोघांनी ही प्रतिबंधित औषधे आणली कोठून, ते ही औषधे कोणाला विकणार होते, या दिशेने बाजारपेठ पोलिसांनी याप्रकरणाचा तपास सुरू केला आहे.

पोलीस उपायुक्त अतुल झेंडे यांच्या अवैध धंद्यांवर कारवाई पथकाचे हवालदार राजेंद्र सोनवणे यांच्या तक्रारीवरून बाजारपेठ पोलीस ठाण्यात या दोन इसमांविरुध्द औषधे व सौंदर्य प्रसाधने, घातक प्रतिबंधित औषधांची विक्री कायद्याने गुन्हा दाखल करण्यात आला आहे.

कल्याण, डोंबिवली शहर परिसरातील गुन्हेगारी मोडून काढण्यासाठी पोलीस उपायुक्त अतुल झेंडे यांनी विविध प्रकारची पथके स्थापन केली आहेत. अवैध धंद्यांवर कारवाई पथक एक स्थापन करण्यात आले आहे. चार दिवसापूर्वी अवैध धंद्यांवर कारवाई पथक कल्याण शहरात रात्रीच्या वेळेत गस्त घालत होते. त्यावेळी त्यांना कल्याण पश्चिमेतील बैलबाजारातील कल्याण कृषी उत्पन्न बाजार समिती भागातील फोर्टिस रुग्णालय रस्त्यावर एके ठिकाणी दोन इसम संशयास्पद हालचाली करत असल्याचे पोलीस पथकाला दिसले. पथकाने आपला मोर्चा त्यांच्या दिशेने वळविला. तेवढ्यात ते दोघे पळून जाण्याचा प्रयत्न करू लागले. पथकाने दोघांना जेरबंद केले. त्यांच्या जवळच्या सामानाची पोलिसांनी झडती घेतली. त्यामध्ये त्यांना ४० कोडीनयुक्त औषधांच्या बाटल्या आढळून आल्या. पोलिसांनी या औषधांची माहिती घेतली. त्यांना ही औषधे सरकारने प्रतिबंधित केलेली आणि मानवी शरीरास अपाय करणारी असल्याचे समजले. या औषधांचे उत्पादन हिमाचल प्रदेशात करण्यात आले आहे. या औषधांच्या मुदती डिसेंबर २०२४, नोव्हेंबर २०२६ मध्ये संपणार होत्या. पोलिसांनी या दोघांना बाजारपेठ पोलीस ठाण्यात आणले. त्यांच्यावर हवालदार राजेंद्र सोनवणे यांनी सरकारने प्रतिबंधित केलेल्या आणि मानवी शरीरास अपाय ठरणाऱ्या औषधांचा साठा जवळ बाळगला, विक्रीसाठी त्याचा वापर केला म्हणून बाजारपेठ पोलीस ठाण्यात गुन्हा दाखल केला. गुन्हा दाखल एक ३३ वर्षाची व्यक्ति नोकरदार आहे. ते कल्याण पश्चिमेतील भोईवाडा भागात सखाराम सोडेवाली चाळ भागात राहतात. एक इसम रिक्षा चालक आहे. ते दुर्गाडी पुलाजवळील कोनगावात राहतात. साहाय्यक पोलीस निरीक्षक तुळशीराम राठोड यांनी याप्रकरणाचा तपास सुरू केला आहे.

दिवा रेल्वे पादचारी पुलावरील गर्दीचा ताण कमी होणार!

मध्य रेल्वेकडून पुलाच्या रुंदीकरणाच्या कामाला सुरुवात

ठाणे, दि. ९ : प्रतिनिधी

दिवा रेल्वे स्थानकातील प्रवाशांसाठी अत्यंत महत्वाचा असलेला मुंबईच्या दिशेकडील पादचारी पुलाच्या रुंदीकरणाचे काम सुरु झाले आहे. या पादचारी पुलाच्या रुंदीकरणासाठी लागणाऱ्या खांब उभारण्याचे काम मध्य रेल्वे प्रशासनाकडून सद्यस्थितीत सुरु आहे. या रुंदीकरणाच्या कामाच्या पुर्णत्वानंतर दिवा स्थानकात सकाळी आणि सायंकाळी पुलावर होणाऱ्या मोठ्या गर्दीतून प्रवाशांना दिलासा मिळणार आहे. यासाठी रेल्वे प्रवासी संघटनांकडून सातत्याने मागणी केली जात होती.

ठाणे पल्याड रेल्वे स्थानकातील सर्वात महत्वाचे आणि कायम गर्दीने गजबजलेले रेल्वे स्थानक म्हणून दिवा रेल्वे स्थानक ओळखले जाते. येथून दररोज हजारो प्रवासी उपनगरीय लोकल गाड्यांनी ठाणे, मुंबई तसेच कल्याण, डोंबिवलीच्या दिशेने आपल्या नियमित कामासाठी प्रवास करतात. दिवा रेल्वे स्थानकातून कोकणात जाणाऱ्या रेल्वे प्रवाशांची संख्या देखील लक्षणीय आहे. यामुळे दिवा स्थानक कायम गर्दीने गजबजलेले असते. मागील काही वर्षांपूर्वी दिवा रेल्वे स्थानकाचा कायापालट प्रकल्प राबविण्यात आला होता. होम प्लॅटफॉर्म उभारणे, फलाटांचे रुंदीकरण आणि लांबी वाढविणे यांसारखी कामे करण्यात आली होती. स्थानकातील रेल्वे फाटकातुन रूळ ओलांडल्याने अनेक अपघात व्हायचे. याचे प्रमाण रोखण्यासाठी स्थानकात जाण्यासाठी आणि बाहेर पाडण्यासाठी सरकते जिने बसविण्यात आले आहे. यामुळे येथील अपघात ही थांबले आहेत. मात्र रेल्वे स्थानकात मुंबईच्या दिशेने असणारा आणि शहराच्या पूर्व भागाला जोडणारा पादचारी पूल अरुंद असल्याने प्रवाशांना कायमच गर्दीचा सामना करावा लागतो. तर दिवा शहरातील बहुतांश लोकवस्ती शहराच्या पूर्व भागात आहे. तसेच मुख्य बाजारपेठही शहराच्या पूर्व भागातच आहे. यामुळे स्थानकात सकाळी आणि सायंकाळी बाजारपेठेत जाणाऱ्या नागरिकांची आणि प्रवाशांची मोठी गर्दी पाहायला मिळते.

अनेकदा चेंगराचेंगरी सदृश्य परिस्थिती ही होते. याच पार्श्वभूमीवर येथील प्रवासी संघटनांकडून पुलाच्या रुंदीकरणाचे काम करण्याची मध्य रेल्वे प्रशासनाकडे सातत्याने मागणी करण्यात येत होती. यासाठी कल्याण लोकसभा मतदारसंघाचे खासदार डॉ.श्रीकांत शिंदे यांनी रेल्वे प्रशासनाच्या अधिकाऱ्यांसमवेत बैठक घेऊन या पुलाच्या रुंदीकरणाचे काम पूर्ण करण्यासाठी पाठपुरावा केला होता. दरम्यानचा काळात विधानसभा निवडणुका लागल्याने कामाला संथगती प्राप्त झाली होती. मात्र आता मध्य रेल्वे प्रशासनाकडून पुलाच्या रुंदीकरणाचे काम हाती घेण्यात आले आहे.

पुणे वर्तुळाकार रस्ता आणि जालना-नांदेड महामार्गाच्या भूमिपूजनाला लवकरच मुहूर्त

आज मुख्यमंत्र्यांच्या आढावा बैठकीत निर्णयाची शक्यता

मुंबई, दि. ९ : प्रतिनिधी

महाराष्ट्र राज्य रस्ते विकास महामंडळाच्या (एमएसआरडीसी) महत्त्वाकांक्षी अशा पुणे वर्तुळाकार रस्ता आणि जालना-नांदेड द्रुतगती महामार्ग प्रकल्पाच्या भूमिपुजनाची तारीख निश्चित केली जाण्याची शक्यता आहे. आज मुख्यमंत्री देवेंद्र फडणवीस, उपमुख्यमंत्री तथा नगरविकास मंत्री एकनाथ शिंदे आणि उपमुख्यमंत्री अजित पवार हे एमएसआरडीसीच्या प्रकल्पांचा आढावा घेणार आहेत. या आढावा बैठकीत या दोन्ही प्रकल्पाच्या भूमिपुजनाची तारीख मुख्यमंत्र्यांकडून निश्चित केली जाण्याची शक्यता व्यक्त होत आहे.

पुण्यातील वाहतूक कोंडी दूर करण्यासाठी एमएसआरडीसीने १६८ किमीचा पुणे वर्तुळाकार रस्ता प्रकल्प हाती घेतला आहे. तर दुसरीकडे समृद्धी महामार्गाचा विस्तार नांदेडपर्यंत करण्याकरीता जालना-नांदेड असा १८० किमीचा द्रुतगती महामार्ग बांधण्याचा निर्णय घेतला आहे. या दोन्ही प्रकल्पाच्या बांधकामासाठीची निविदा प्रक्रिया पूर्ण करण्यात आली असून कंत्राटदारांना कार्यादेशही देण्यात आले आहेत. कार्यादेश देऊन बरेच दिवस झाल्याने या प्रकल्पांचे भूमिपूजन केव्हा होणार आणि कामास सुरुवात केव्हा होणार याकडे सर्वांचे लक्ष लागले आहे. असे असताना आता लवकरच भूमिपूजनाची प्रतीक्षा संपण्याची शक्यता आहे. मुख्यमंत्री आणि दोन्ही उपमुख्यमंत्री एमएसआरडीसीची एक आढावा बैठक गुरुवारी घेणार आहेत. या आढावा बैठकीत पुणे वर्तुळाकार रस्ता आणि जालना-नांदेड या दोन प्रकल्पाच्या भुमिपूजनाचा निर्णय होण्याची शक्यता सूत्रांनी व्यक्त केली आहे. पुण्याचे जिल्हाधिकारी जितेंद्र डुडी यांनीही यासंबंधीचे संकेत दिले आहेत.

वर्तुळाकार रस्ता आणि जालना-नांदेड महामार्गाची निविदा प्रक्रिया पूर्ण झाली असली तरी काही प्रमाणात भूसंपादन शिल्लक होते. ९० टक्के भूसंपादनाची प्रतीक्षा होती. त्यामुळे ९० टक्के भूसंपादन प्रक्रिया पूर्ण करून नव्या वर्षात या दोन्ही प्रकल्पाचे भूमिपूजन केले जाईल, अशी माहिती काही दिवसांपूर्वी एमएसआरडीसीचे व्यवस्थापकीय संचालक अनिलकुमार गायकवाड यांनी दिली होती. आता या भूमिपूजनाची तारीख उद्याच्या बैठकीत निश्चित होण्याची शक्यता व्यक्त होत आहे. पुणे वर्तुळाकार रस्त्यासाठी पश्चिमेकडील बाजूचे ९६ टक्के भूसंपादन झाल्याने भूमिपूजनाचा मार्ग मोकळा झाला आहे. प्रकल्पाचे भूमिपूजन करत पश्चिमेकडील बाजूच्या कामाला सुरुवात केली जाण्याची शक्यता आहे. पूर्वेकडील बाजूचे ८२ टक्के भूसंपादन झाले आहे. हे भूसंपादनही लवकरच पूर्ण केले जाण्याची शक्यता आहे. जालना-नांदेडचेही भूसंपादन झाले आहे. तेव्हा या द्रुतगती महामार्गाच्या भूमिपुजनाचीही तारीख यावेळी निश्चित केली जाण्याची शक्यता आहे. याविषयी गायकवाड यांच्याशी संपर्क साधण्याचा प्रयत्न केला, मात्र त्यांच्याशी संपर्क होऊ शकला नाही.

भाजपचे सुरेश धस, चित्रा वाघ यांचा बोलविता धनी कोण ?

मुंबई, दि. ९ : प्रतिनिधी

बीडमधील मस्साजोगचे सरपंच संतोष देशमुख यांच्या हत्येप्रकरणी अन्न व नागरी पुरवठामंत्री धनंजय मुंडे यांच्या विरोधात आक्रमक भूमिका घेणारे भाजपचे आमदार सुरेश धस आणि चित्रा वाघ यांचे बोलविते धनी कोण, असा प्रश्न विचारला जात आहे. विशेषत: अजित पवार यांच्या गटात भाजपच्या या भूमिकेविषयी संभ्रम निर्माण झाला आहे. सरपंच संतोष देशमुख यांच्या हत्येवरून भाजपचे आष्टीचे आमदार सुरेश धस यांनी धनंजय मुंडे यांना लक्ष्य केले आहे. गेले काही दिवस आमदार धस हे दररोज मुंडे यांच्यावर गंभीर आरोप करीत आहेत. देशमुख यांच्या हत्येचा कट मुंडे यांच्या बंगल्यावर शिजल्याचा आरोपही त्यांनी केला होता. मुंडे यांच्या राजीनाम्याची मागणी त्यांनी लावून धरली आहे. आमदार धस यांच्या विरोधात राष्ट्रवादीच्या अजित पवार गटात तीव्र प्रतिक्रिया उमटली आहे. दुसरीकडे, बीडमध्ये जाऊन मुंडे यांना लक्ष्य करणाऱ्या अंजली दमानिया यांच्या पाठीशी भाजपची मंडळी उभी असल्याचे चित्र निर्माण झाले. अंजली दमानिया यांना धमक्या देणाऱ्या समाजकंटकांच्या विरोधात कारवाई. करण्यात यावी या मागणीसाठी भाजपच्या महिला विभागाच्या अध्यक्षा व आमदार चित्रा वाघ यांनी पोलिसांना पत्र दिले. धनंजय मुंडे यांच्यावर गंभीर स्वरुपाचे आरोप करणाऱ्या अंजली दमानिया यांना मुख्यमंत्री देवेंद्र फडणवीस यांनी भेट दिल्याने राष्ट्रवादीच्या गोटात त्याचा वेगळा अर्थ काढला जात आहे. धनंजय मुंडे यांच्यावरील आरोपांवरून भाजप आणि राष्ट्रवादीत सध्या जुंपली आहे. आमदार सुरेश धस हे मुंडे यांच्या विरोधात दररोज आरोप करीत असताना भाजपकडून त्यांना रोखले का जात नाही, असा सवाल केला जात आहे. 'मी धस यांच्याशी बोललो, असे भाजपचे प्रदेशाध्यक्ष चंद्रशेखर बावनकुळे सांगतात तरीही धस गप्प का बसत नाहीत, असा राष्ट्रवादीच्या नेत्यांचा सवाल आहे. धस यांच्या आरोपांवरून उपमुख्यमंत्री अजित पवार यांनी मुख्यमंत्री देवेंद्र फडणवीस यांच्याकडे नाराजी व्यक्त केल्याचे समजते. महायुतीत घटक पक्षाच्या मंत्र्याला लक्ष्य करणाऱ्या अंजली दमानिया यांच्या मदतीला भाजपच्या आमदार चित्रा वाघ धावून गेल्या. याबद्दलही राष्ट्रवादीत अस्वस्थता आहे.

शिवसेना नगरसेवकांच्या प्रवेशामुळे भाजपमध्ये नाराजी

पुणे, दि. ९ : प्रतिनिधी

आगामी महानगरपालिका निवडणुकीच्या पार्श्वभूमीवर शिवसेना (ठाकरे) पक्षाच्या पाच माजी नगरसेवकांनी भाजपमध्ये प्रवेश केला. माजी नगरसेवकांच्या या प्रवेशामुळे शहर भाजपमधील स्थानिक पदाधिकाऱ्यांमध्ये मोठी नाराजी पसरली आहे. पक्षवाढीसाठी वर्षानुवर्षे काम करायचे आणि निवडणूक आल्यानंतर बाहेरून पक्षात आलेल्यांना तिकीट द्यायचे हे बरोबर नाही, असे म्हणत काही पदाधिकाऱ्यांनी यावर नाराजी व्यक्त केली. यामुळे येणाऱ्या काळात भाजपमध्ये देखील निष्ठावंत विरुद्ध बाहेरचा असा संघर्ष होण्याची शक्यता आहे.

शिवसेना (ठाकरे) पक्षाचे माजी नगरसेवक विशाल धनवडे, पल्लवी जावळे, बाळा ओसवाल, प्राची अल्हाट, संगीता ठोसर यांनी पक्षाला सोडचिठ्ठी देत भाजपची वाट धरली आहे. मुंबई येथे भाजपच्या पक्ष कार्यालयात प्रभारी प्रदेशाध्यक्ष रवींद्र चव्हाण, हवाई राज्यमंत्री मुरलीधर मोहोळ, आमदार सुनील कांबळे यांच्या प्रमुख उपस्थितीत या पाच नगरसेवकांनी भाजपमध्ये प्रवेश केला. भाजपमध्ये प्रवेश केलेल्या या माजी नगरसेवकांना आगामी महापालिका निवडणुकीसाठी उमेदवारी देण्याचा शब्द देण्यात आल्याची चर्चा आहे. यामुळे भाजपच्या स्थानिक कार्यकर्त्यांमध्ये नाराजी पसरली आहे. या नाराजीमुळे गेल्या आठवड्यात होणारे हे पक्षप्रवेश देखील काही काळ लांबले होते.

या पाच माजी नगरसेवकांनी पक्षाची साथ सोडल्याने पुण्यात शिवसेना (ठाकरे) पक्षाला धक्का मानला जात आहे. शिवसेना (ठाकरे) पक्षांमध्ये वरिष्ठांकडून होत असलेली घुसमट, वरिष्ठांकडून पुण्याकडे होणारे दुर्लक्ष यामुळे शिवसेना (ठाकरे) पक्षाला सोडचिठ्ठी देत आगामी महापालिका निवडणुकीच्या पार्श्वभूमीवर राज्यात आणि केंद्रात सत्ताधारी असलेल्या भाजपमध्ये या नगरसेवकांनी प्रवेश केला आहे.

पक्षाच्या निष्ठावंत कार्यकर्त्यांना डावलून महापालिकेत बाहेरून आलेल्यांना संधी देऊ नका, अशी भूमिका भाजपच्या स्थानिक पदाधिकाऱ्यांची असून ही नाराजी वरिष्ठांपर्यंत पोहचली आहे. त्यामुळे भाजपमध्ये प्रवेश केलेल्या प्रत्येकालाच महापालिकेची उमेदवारी मिळेलच, असे नाही असे भाजपच्या शहरातील पदाधिकाऱ्यांनी स्पष्ट केले.

पत्रकार उत्कर्ष समिती कडून पत्रकारांचा बाळशास्त्री जांभेकर पुरस्काराने सन्मान

पनवेल, दि. ९ : प्रतिनिधी

स्वर्गीय बाळशास्त्री जांभेकर यांनी 6 जानेवारी 1832 रोजी दर्पण हे वृत्तपत्र काढले होते. तो दिवस पत्रकार दिन साजरा करण्यात येतो. त्या दिनाचे औचित्य पत्रकार उत्कर्ष समिती महाराष्ट्र यांच्या वतीने सोमवार दिनांक 6 जानेवारी रोजी नवीन पनवेल येथील नील हॉस्पिटल मध्ये पनवेल, उरण आणि पेण तालुक्यातील पत्रकारांना सन्मानित करण्यात आले. सदर कार्यक्रमास डॉ शुभदा नील, कांदळवन अधिकारी साईश्वरी पडवळ, प्रा.डॉ भाग्यश्री भोईर, भागवत कथाकार ज्ञानेश्वर बर्वे महाराज, भक्ती बर्वे ताई, राष्ट्रपती पुरस्काराने सन्मानित शिक्षिका मंगला गडमुळे आदी मान्यवर उपस्थित होते. दिप प्रज्वलन आणि बाळशास्त्री जांभेकर यांच्या प्रतिमेला पुष्पहार अर्पण करून कार्यक्रमास सुरुवात झाली. कार्यक्रमाचे प्रास्ताविक पत्रकार

उत्कर्ष समिती चे महाराष्ट्र अध्यक्ष डॉ अशोक म्हात्रे यांनी केले. पत्रकारांनी सकारात्मक पत्रकारिता करा असा सल्ला देऊन ज्ञानेश्वर महाराज म्हणाले की या जगातील पहिले पत्रकार नारद मुनी होते.त्यांनी योग्य ,सकारात्मक उपदेश केल्याने वाल्याचा वाल्मिकी झाला.डॉ शुभदा नील यांनी आरोग्य विषयक सल्ला दिला.योगा, मेडीटेशन करा, सॅलड खा.साखर, मैदा यापासून दूर रहा असे सांगून सर्व पत्रकारांना या परमात्म्याच्या ठिकाणी आणण्याचे काम मिलिंद खारपाटील आणि डॉ अशोक म्हात्रे यांनी केले.आणि ते पत्रकार तर आहेत मात्र ते देवदूत आहेत अशा शब्दात त्यांनी गौरव केला. यावेळी डॉ वैभव पाटील यांच्या आवाज कोकण चा या साप्ताहिकाच्या चतुर्थ वर्धापन दिना निमित्त अंकाचे प्रकाशन करण्यात आले. सदर कार्यक्रमात अनिल कुरघोडे, संजय कदम, दीपक घोसाळकर, निलेश म्हात्रे, मयूर तांबडे, सुधीर पाटील, सुनील कटेकर, आरती पाटील, भरत कुमार कांबळे,धनाजी घरत, जगदीश भोईर, रणीता ठाकूर, सुजाता होळकर या पत्रकारांना बाळशास्त्री जांभेकर पुरस्काराने सन्मानित करण्यात आले.

ठाणे पालिका मुख्यालयात मनसे पदाधिकारी खेळले फुटबॉल

बोरिवडे मैदान अतिक्रमण मुक्त करण्यासाठी मनसेचे अनोखे आंदोलन

ठाणे, दि. ९ : प्रतिनिधी

घोडबंदर परिसरात बोरिवडे मैदानात ठेकेदाराकडून करण्यात आलेल्या अतिक्रमणाविरोधात सातत्याने पत्रव्यवहार करूनही कोणतीच कारवाई होत नसल्यामुळे मनसेचे बुधवारी अनोखे आंदोलन केले. पालिका मुख्यालय इमारतीमधील सार्वजनिक बांधकाम विभागाच्या कार्यालयाबाहेर मनसे पदाधिकारी कार्यकर्त्यांनी फुटबॉल खेळून आंदोलन केले. तसेच फुटबॉल वर निषेधाचे तसेच अतिक्रमणाचे छायाचित्र लावून हा फुटबॉल अधिकाऱ्यांना भेट देण्यात आला.

ठाणे महापालिकेच्या विकास आराखड्यात विविध जागांच्या आरक्षणाचा उल्लेख असून, काही ठिकाणी विकासकांकडून टीडीआरमार्फत विकास कामे केली जातात. घोडबंदर क्षेत्र हे जलद गतीने विकसित होत असून, येथे मोठ्या प्रमाणावर लोकवस्ती वाढल्याने ठाणे महापालिकेने बोरिवडे येथे एक खेळाचे मैदान आरक्षित ठेवले आहे. पण, या परिसरात झालेल्या अतिक्रमणामुळे स्थानिक मुलांना खेळण्यासाठी हक्काचे मैदान उपलब्ध नाही. ठेकेदाराने मैदानाच्या बहुतेक जागांवर कब्जा केले असून, तिथे आर एम सी प्लांट तसेच शेड उभारली आहे आणि जलवाहिन्यांची साठवणूक केली आहे. या अतिक्रमणाचा त्रास स्थानिक नागरिकांना नाहक सहन करावा लागत आहे.

ठाणे शहरातील घोडबंदर परिसरात बोरिवडे मैदान ठेकेदाराने गिळंकृत केल्याचा आरोप स्थानिक नागरिक आणि मनसेच्या वतीने करण्यात आला होता. ठाणे महापालिकेच्या विकास आराखड्यानुसार या भूखंडाला मैदानाचे आरक्षण असून मैदान डंपिंग ग्राउंड बनले आहे. यामुळे स्थानिक नागरिकांमध्ये असंतोषाची लाट पसरली आहे. दरम्यान पालिकेने हे अतिक्रमण त्वरीत हटवावे यासाठी मनसेच्या वतीने गेल्या महिन्याभरापासून प्रशासनाला पत्रव्यवहार करून आंदोलनाचा इशारा देण्यात आला होता. क्रीडा विभागाने यासंबंधी सार्वजनिक बांधकाम विभागाला पत्र पाठवून मैदान अतिक्रमणमुक्त करण्याचे आदेश दिले होते. परंतु त्याचे पालन महापालिकेचे सार्वजनिक बांधकाम विभागाकडून होत नसल्यामुळे मनसे जनहित व विधी विभागाचे ठाणे शहराध्यक्ष स्वप्नील महिंद्रकर आणि कार्यकर्त्यांनी गुरुवारी महापालिकेतील नगर अभियंतांच्या दालना बाहेर फुटबॉल खेळून निषेध नोंदविला. तसेच हा फुटबॉलवर निषेधाचे तसेच अतिक्रमणाचे छायाचित्र लावून सदर फुटबॉल अधिकाऱ्यांना भेट देण्यात आला.

पालघर जिल्ह्यात जादूटोणा, करणी निर्मूलन चित्रकला प्रदर्शनाला वाढता प्रतिसाद

कलेच्या माध्यमातून अंधश्रद्धा दूर करण्याचा स्तुत्य उपक्रम

सफाळे, दि. ९ : प्रतिनिधी

एक चित्र हे हजार शब्दांचे काम करते. चित्रकलेच्या माध्यमातून अंधश्रद्धा दूर करण्याचा प्रयत्न अंधश्रद्धा निर्मूलन समिती सांगली शाखेतर्फे संपूर्ण महाराष्ट्रभर करण्यात येत आहे. पालघर जिल्ह्यातील पालघर बोईसर सफाळे डहाणू या ठिकाणी शाळा व महाविद्यालयांमध्ये राज्यभरातील सर्वोत्कृष्ट 100 चित्रकारांची जादूटोणा व करणी या विषयावर आधारित प्रदर्शन मांडण्यात आले आहे. भुताटकी, भानामती, चेटूक अशा भ्रामक व अंधश्रद्धा निर्माण करणाऱ्या समजुतीतून पशुबळी, नरबळी, आत्महत्या या विध्वंसक प्रवृत्तींना समाजातील विविध घटकांना बळी पडावे लागते. आजही खेडोपाड्यामध्ये अज्ञान व अडाणीपणामुळे

अंधश्रद्धांना मोठ्या प्रमाणावर पेव फुटलेले दिसतात. चित्रकलेच्या प्रदर्शनाच्या माध्यमातून शाळा महाविद्यालयातील अनेक विद्यार्थी, जिल्हा परिषद शाळांमधील विद्यार्थी, ग्रामपंचायतीतील नागरिकांना हे प्रदर्शन पाहण्याची संधी मिळाली. पालघर जिल्ह्यातील अनेक खेडूपाड्यांमध्ये या प्रदर्शनाला मोठ्या प्रमाणावर मागणी येत आहे. जिल्ह्यातील कलाध्यापक संघटनेच्या पुढाकाराने लिलाधर रायसिंग(राजगुरू ह. म. पंडित विद्यालय, सफाळे), रुपेश वझे (ज. म. ठाकूर विद्यालय वाणगाव), सिताराम प्रभू (स्वातंत्र्य सैनिक न.ल. पाटील विद्यालय दहिसर), प्रगती भोणे (स.का. पाटील माकुणसार), रूपेश राऊत (दातिवरे इंग्लिश हायस्कूल), जैतकर सर (रा. हि.सावे विद्यामंदिर तारापूर), राजेश कुमावत (गाडगे महाराज आश्रमशाळा दाभोण) या शाळांमध्ये प्रदर्शन ठेवण्यासाठी प्रयत्न केले. जिल्ह्यात हे प्रदर्शन जास्तीत जास्त शाळांमध्ये आयोजित करण्याकरिता जिल्हाध्यक्ष ॲड. दीपक भाते, राज्य कार्यकारी सदस्य अण्णा कडलासकर, कार्याध्यक्ष संदेश घोलप, प्रधान सचिव जतिन कदम, वार्तापत्र विभाग प्रमुख जगदीश राऊत यांनी विशेष प्रयत्न केले.

हे प्रदर्शन विद्यार्थी, शिक्षक, पालक व नागरिकांसाठी एक पर्वणीच होती. याद्वारे नागरिकांमधील सामाजिक दृष्टिकोन बदलासाठी वाव मिळाला. प्रत्यक्ष चित्रकाराची कल्पनाशक्ती व ती कल्पना प्रत्यक्षात चित्राच्या माध्यमातून मांडण्याचे कौशल्य वाखाणण्याजोगे आहे. या चित्रांद्वारे समाजविघातक चालीरीती व रूढी परंपरा आपल्याला समजण्यास मदत झाली व त्यातील फोलपणा समजून घेण्यास मदत झाली. या प्रदर्शनामुळे सर्वांना एक नवीन विषय शिकायला मिळाला असे म्हणता येईल.

-अशोक गोलवड, मुख्याध्यापक, एस.के.पाटील विद्यामंदिर माकुणसार, ता. जि. पालघर

आपल्या भारत देशाने विज्ञानाच्या साहाय्याने प्रगतीचे शिखर गाठले आहे. प्रत्येक क्षेत्रात देशाने प्रगती केली आहे. असे असून ही अंधश्रध्देच्या शाप आपल्या देशाला समाजाला लागला आहे. आपल्या देशातील समाजातील बरेच लोक अंधश्रध्देच्या आहारी जातात.त्या गोष्टींवर विश्वास ठेवतात. त्या गोष्टीचे वैज्ञानिक कारण न जाणून घेता त्यावर विश्वास ठेवतात. आमच्या राजगुरू. ह. म. पंडित. विद्यालय सफाळे येथे पार पडलेल्या ' जादूटोणा व करणी या विषयक चित्र प्रदर्शन ' या चित्र प्रदर्शनातून दिसून आले. महाराष्ट्रात अंधश्रद्धा निर्मुलन समिती, सांगली तर्फे आयोजित केलेल्या या प्रदर्शनातून अंधश्रधे विषयक संकल्पना स्पष्ट झाल्या.अंधश्रध्देच्या नाश व्हावा यासाठी हे आगळे वेगळे प्रदर्शन आमच्या शाळेत पार पडले . विद्यार्थ्यांचे तसेच ग्रामस्थांचे अंधश्रधे बाबदितचे मत स्पष्ट झाले.. असे अनेक प्रदर्शन आयोजित केले पाहिजेत जेणेकरून अंधश्रध्दा या समाजातून नाहीशी होण्यास मदत होईल.

-संचिता साळवे, विद्यार्थिनी, राजगुरू. ह. म. पंडित. विद्यालय सफाळे

महाराष्ट्र राज्य अंधश्रद्धा निर्मूलन समिती सांगली शाखा यांनी स्तुत्य उपक्रम राबविलाआहे. आणि त्या उपक्रमांमध्ये त्यांनी महाराष्ट्र राज्यातून सर्व कलाशिक्षकांना जादूटोणा व करणी या विषयावर चित्रकला स्पर्धेतून आव्हान केले. विविध गाव, तालुका व जिल्हास्तरावर चित्रकारांनी सहभाग नोंदवून महाराष्ट्रात समाज उद्धारासाठी , समाजाला योग्य दिशा मिळण्यासाठी; समाजातील अनिष्ट, विघातक प्रवृत्तीस आळा बसण्यासाठी उत्कृष्ट चित्र निर्माण करून समाजास प्रबोधन करण्याचा प्रयत्न केला आहे. कारण हजार शब्दात जे पटवून सांगताना येणार नाही ते काम एक चित्र करु शकते याच्यात शंकाच नाही. संपुर्ण पालघर जिल्ह्यातील शाळा शाळांमधुन ह्या चित्रांचे फिरतं प्रदर्शन भरवून समाजातील अंधश्रद्धा दूर करून ढोंगी ,पाखंडी , समाजकंटक व बुरसटलेल्या विचारांना आळा घालण्याचे काम केले जात आहे.

विद्यार्थी व पालक यांचा उत्कृष्ट प्रतिसाद ह्या प्रदर्शनाला मिळत आहे.ही उल्लेखनीय कामगिरी म्हणावी लागेल. आजच्या विज्ञान युगात माणसाने भरमसाठ प्रगती केली असली तरी ही तो कोणत्यातरी रुढी परंपरा यांच्या नावाखाली दबलेला दिसून येतो. त्याला बाहेर काढण्याचे काम करणी विषयावर आधारित चित्र करीत आहेत हे नक्कीच अभिमानास्पद आहे. शंभर दिडशे वर्षांपूर्वी संत गाडगे बाबा हे अशिक्षित असून त्यांनी आपल्या भारूडातून लोकांना शिक्षणाचं महत्त्व पटवून सांगितले. शिक्षणाने अंधश्रद्धा दूर करता येईल व समाजाचा विकास साधण्यासाठी शिक्षण हेच साधन महत्वपूर्ण ठरेल हे ठामपणे सांगितले. जादूटोणा, नरबळी, तंत्र मंत्र, नजर टोक, भूत प्रेत, पिशाच्च याविषयी असणारा अंधविश्वास अफवा इत्यादी कृतींचा कडाडून विरोध संत गाडगे बाबा यांनी केला होता. तेच महान कार्य आज महाराष्ट्र राज्य अंधश्रद्धा निर्मूलन समिती करत आहे. समाजातील अज्ञानाचा फायदा घेऊन विघातक प्रवृत्तीकडून होणारे शोषण थांबविण्यासाठी महाराष्ट्र राज्य सरकारने २०१३ साली कठोर कायदा केला होता. सामाजिक कार्यकर्त्यांनी केलेल्या पाठपुराव्यामुळे शासनाला हा कायदा लागू करण्यात भाग पाडले. असे असले तरी ह्या कायद्याला विरोध करणारे आहेतच याची खंत वाटते.संपूर्ण समाजातून ह्या गोष्टी हद्दपार कराव्या लागतील आणि त्यासाठी हा कलेच्या माध्यमातून केलेला प्रयोग हा मी समाज हितासाठी महत्त्वपूर्ण निर्णय समजतो आणि सर्व आयोजकांना खुप खुप धन्यवाद देतो व पुढील त्यांनी केलेल्या विचारांना समर्थ पाठबळ मिळो ही सदिच्छा व्यक्त करतो.

-श्री.लिलाधर देविदास रायसिंग, राजगुरू ह.म.पंडित विद्यालय, सफाळे

अंजनगाव 1500 बांगलादेशी रोहिंग्यांचे आश्रयस्थान?

किरीट सोमय्यांचा आरोपानंतर प्रशासन अलर्ट मोडवर | जिल्हाधिकाऱ्यांकडून तडकाफडकी एसआयटी गठीत

महासागर प्रतिनिधी
अंजनगाव सुर्जी,(दि.9) – अंजनगाव सुर्जी हे बांग्लादेशी आणि रोहिंग्यांचे आश्रयस्थान बनले आहे. अंजनगाव सुर्जी तहसीलने सुमारे 1500 घसुखोर बांगलादेशी आणि रोहिंग्यांना भारतीय असल्याचा दाखला देण्यात आल्याचा धक्कादायक आरोप भाजप नेते व माजी खासदार किरीट सोमय्या यांनी केला आहे. याआरोपानंतर जिल्हा प्रशासन ॲक्शन मोडवर आल्याचे पाहायला मिळत आहे.अंजनगावात बांगलादेशी नागरिक आणि रोहिंगे बेकायदेशीरपणे राहत आहेत की नाही? याचा शोध घेण्यासाठी विशेष तपासणी पथक (एसआयटी) ची स्थापना करण्यात आली आहे. बांग्लादेशी रोहीग्यांना जन्मदाखले दिल्याच्या आरोपानंतर संपुर्ण यंत्रणा कामाला लागली असून यासंदर्भात एसआयडी गुप्तपावार्ता विभागाचे अधिकारीही दाखल झाले आहे.

किरीट सोमय्या यांच्या आरोपानंतर राज्य शासनाच्या आदेशावरुन जिल्हाधिकारी सौरभ कटियार, पोलीस अधिक्षक विशाल आनंद, यांनी तातडीने बैठक घेवून या विषयावर चर्चेअंती वरील तक्रारीची शहानिशा व सत्यता पडताळणी करण्याकरिता उपविभागीय अधिकारी, दर्यापूर (महसुल) यांचे अध्यक्षतेखाली चार सदस्यीय समितीची स्थापन केली आहे.

समितीमध्ये यांचा समावेश

या समितीमध्ये उपविभागीय अधिकारी, दर्यापूर (महसुल), हे अध्यक्ष तसेच उपविभागीय पोलीस अधिकारी, अंजनगाव सुर्जी, गट विकास अधिकारी, पंचायत समिती, अंजनगाव सुर्जी, मुख्याधिकारी, नगर परिषद, अंजनगाव सुर्जी यांचा समावेश करण्यात आलेला आहे. सदर समिती वरील प्रमाणे केलेल्या तक्रारीची सखोल चौकशी करणार असून केलेल्या चौकशीचा अहवाल जिल्हाधिकारी, अमरावती यांच्या समक्ष सादर करणार आहे. समितीने केलेल्या चौकशीत काहीही आक्षेपार्ह आढळून आल्यास फौजदारी कार्यवाही करण्यात येणार आहे.

काय म्हणाल्या तहसीलदार

या प्रकाराबाबत तहसिलदार पुष्पा सोळंके यांच्याकडून मिळालेल्या माहिती नुसार आतापर्यंत जन्म नोंदणी चे 569 आदेश करण्यात आले असून त्यात 485 आदेश हे मुस्लिम समाजाच्या नागरिकांचे असून 84 आदेश हे हिंदू समाजातील आहेत आणि सुमारे हजाराच्या घरात प्रकरण हे अजूनही पेंडींग आहेत. आदेश झालेली सर्व प्रकरण नियमाने कागदपत्रांची पूर्तता केलेली प्रकरणे आहे. आता या प्रकरणातील कागदपत्र बोगसपणे बनवली आहेत काय याबाबत तपासणी करण्यात येऊन यात जोडलेले शाळा सोडण्याचे प्रमाणपत्र, नगर पालिका तथा ग्राम पंचायतकडून देण्यात आलेले नोंद नसल्याचे प्रमाणपत्र व इतर तस्सम कागदपत्र तपासणी करण्यात येणार आहे. आदेश देण्यात आलेल्या प्रकरणात नियमाने कामकाज झाले असून त्याबाबत वृत्तपत्र प्रसिद्धी व अर्जदारांचे बयान करूनच ते आदेश करण्यात आले असल्याचे तहसिलदार पुष्पा सोळंके यांनी सांगितले.

एसआयटीच्या तपासात नेमकं काय समोर येणार?

तहसील कार्यालय अथवा महापालिकेकडून बनावट जन्म दाखले निर्गमित करण्यात आले आहेत की नाही? याचा तपास करण्याचे आदेश गृह विभागाने या समितीला दिले आहेत. आरोपामध्ये तथ्य आढळल्यास त्याबाबतचा अहवाल शासनास सादर करण्याच्या सूचना देण्यात आल्या आहेत. घटनेचे गांभीर्य ओळखून भविष्यात असे प्रकार घडू नयेत, यासाठी उपाययोजना करण्याचे देखील गृह विभागाने म्हटले आहे. या एसआयटीच्या तपासात नेमकं काय समोर येणार? याकडे सर्वांचे लक्ष लागले आहे.

पंचवटीतील ऑनलाइन चक्री जुगार अड्ड्यावर धाड

टीव्ही, वायफाय बॉक्स जप्त
गाडगेनगर पोलिसांची कारवाई

महासागर प्रतिनिधी
अमरावती,(दि.9) – शहरातील पंचवटी चौकात सुरू असलेल्या ऑनलाइन चक्री जुगार अड्ड्यावर गाडगेनगर पोलिसांनी (ता. 8) दुपारी 3 वाजता धाड टाकली. कारवाईत पोलिसांनी टीव्ही, वायफाय बॉक्स, अडॅप्टर जोडलेले, दोन रिमोट, कीबोर्ड, स्कॅनर जप्त केले आहेत.

यावेळी पोलिसांनी प्रशांत बुधाराम मेश्राम (42, दस्तूरनगर, अमरावती) याच्याविरुद्ध गुन्हा दाखल केला आहे. आजच्या डिजिटल युगात लहान मुले आणि लहान मुलांमध्ये ऑनलाइन गेमिंगचे प्रमाण झपाट्याने वाढत आहे. विशेषत: ऑनलाइन गेमिंगच्या जगात अल्पवयीन मुलांचा सहभाग हा गंभीर चिंतेचा विषय बनला आहे. ही समस्या समाजातील विविध घटकांना जाणवत आहे. कारण केवळ मानसिक आरोग्यावरच परिणाम होत नाही, तर या गेम्सद्वारे आर्थिक फसवणूक आणि इतर धोक्यांनाही सामोरे जावे लागू शकते. पंचवटी चौकात ऑनलाइन चक्री जुगार अड्डा सुरू असल्याची गोपनीय माहिती गाडगेनगर पोलिसांना मिळाली. या माहितीच्या आधारे पोलिसांनी धाड टाकून कारवाई केली. तेथे काही तरुण जुगार खेळताना आढळले. पोलिसांनी प्रशांत बुधाराम मेश्राम (42, दस्तूरनगर) याला अड्ड्यावरून अटक केली. पोलिसांनी घटनास्थळावरून 10 हजार रुपये किमतीचा टीव्ही, जिओ कंपनीचा 3 हजार रुपये किमतीचा वायफाय बॉक्स, मॅक्सिकॉम टीव्ही बॉक्स, केबल, एक हजार रुपये किमतीचे अडॉप्टर, दोन रिमोट, कीबोर्ड, स्कॅनर, 600 रुपये रोख असा 15 हजार रुपयांचा माल जप्त केला आहे. पोलिस हेडकॉन्स्टेबल संजय भिल्ये यांच्या फिर्यादीवरून प्रशांत मेश्राम याच्याविरुद्ध गुन्हा दाखल करून तपास सुरू करण्यात आला आहे. मिळालेल्या माहितीनुसार, टीव्हीवर ऑनलाइन चालणाऱ्या चक्री गेमला तितली-भावरा असेही म्हणतात. जिथे अशी माहिती आहे की, तुम्ही कोणत्याही आकृतीवर 20 रुपये खर्च केले तर तुम्हाला 120 रुपये मिळतील. या ऑनलाइन जुगारात अल्पवयीन मुलांचा अधिक सहभाग असल्याचे दिसून येत आहे.

भाजी बाजार चौकातील मराठे हॉस्पिटलमध्ये आग

महासागर प्रतिनिधी
अमरावती, (दि.9)– स्थानिक भाजी बाजार चौकातील नेत्र चिकित्सक डॉ.नरेश मराठे यांच्या रुग्णालयात बुधवारी(दि.8) रात्री अचानक आग लागली. घटनेची माहिती मिळताच महानगरपालिकेच्या अग्निशमन विभागाला घटनास्थळी पाचारण करण्यात आले. दरम्यान या घटनेत रुग्णालयातील साहित्य जळून खाक झाले आहे. प्राथमिक अंदाजानुसार ही आग शॉर्टसर्किटमुळे लागल्याचे दिसून आले.

आग नियंत्रण आणण्यासाठी अग्निशमन विभागाचे दोन बंब घटनास्थळी पोहोचले होते. अग्निशमन विभाग प्रमुख सय्यद अन्वर, चालक इमरान खान, शेख सलीम, फायरमन काकडे, इंदर खान, शहबाजुद्दीन आदींनी अथक परिश्रमाने आग नियंत्रणात आणली. दरम्यान ही आग लागल्यानंतर रुग्णालय परिसरात बरीच खळबळ उडाली होती.सुदैवाने यात कुठलीही जिवीतहानी झाली नाही.

पुन्हा एकदा मनपा आयुक्त टार्गेट

नावाने फेसबुकवर बनावट आयडी
आयुक्तांची सायबर पोलिसांत तक्रार

महासागर प्रतिनिधी
अमरावती,(दि.9)– महानगर पालिका आयुक्त सचिन कलंत्रे यांच्या नावाने फेसबुकवर बनावट आयडी तयार करण्यात आली आहे. या आयडीद्वारे काहींना पैसे मागण्यांत आल्याचेही पुढे आले असले तरी मनपा आयुक्तांना याबाबत कोणतीही माहिती नव्हती. ज्यावेळी त्यांना कळाले, त्यावेळी त्यांना धक्का बसला. त्यांनी लगेच सायबर पोलिसांकडे या प्रकरणी तक्रार दाखल केली. यापुर्वी माजी महापालिका आयुक्त आष्टीकर यांचाही बनावट आयडी बनविण्यात आला होता, हे विशेष.

प्रथम कलंत्रे यांच्या नावाने फ्रेंड रिक्वेस्ट पाठवली जाते. मनपा आयुक्तांचे नाव बघून कोणीही ती रिक्वेस्ट सहज स्विकार करतो. रिक्वेस्ट स्विकार झाल्यानंतर ज्याने ती पाठवली त्याला समाधान वाटते. काही वेळाने मनपा आयुक्तांकडून इंग्रजीत नमस्कार तुम्ही कसे आहात,असा संदेश पाठवला जातो. जर त्याला प्रतिसाद दिला तर फेक आयडीवरून काही कारणे सांगून पैसे मागितले जात आहेत. याबाबत मनपा आयुक्त सचिन कलंत्रे यांना विचारणा केली असता, त्यांनी मला जेव्हा बनावट आयडीबाबत कळाले तेव्हा मी पोलिसांकडे तक्रार केल्याचे सांगितले.

जबरी चोरीतील सराईतला अटक

महासागर प्रतिनिधी
अमरावती, (दि. 9)– फ्रेजरपुरा पोलिसांनी जबरी चोरीतील सराईत आरोपीला 8 जानेवारी रोजी अटक केली. कृष्ण प्रमोद सुर्यवंशी (19, रा. महेद्र कॉलनी, अमरावती) असे आरोपीचे नाव आहे. त्याच्या ताब्यातून 85 हजार रुपये किमंतीचा मुद्देमाल जप्त करण्यात आला आहे.

अमरावती शहर आयुक्तालयातील गुन्हेगारावर लक्ष देऊन कार्यवाही करण्याबाबत पोलीस आयुक्त नवीनचंद्र रेड्डी यांनी आदेशीत केले होते. त्यानुसार पोलिस निरीक्षक निलेश करे, निलेश गावंडे यांच्या मार्गदर्शनात गुन्हे शोध पथकाचे अधिकारी व अमलदार हे हददीत लक्ष ठेवुन होते. दरम्यानच प्रदिप उर्फ मयुरेश नंथुजी (रा. कपीलवस्तु नगर गल्ली क्र. 5) यांना सराईत गुन्हेगार कृष्ण सुर्यवंशीने मंगलधाम सोसायटी जवळील टेकडीजवळ नेले आणि काहीएक कारण नसतांना चाकुने जिवे मारण्याचा धाक दाखवुन मोबाईल व सुझुकी ॲक्सेस 125 मोपेड क्रमांक एमएच 27 डीजी 7413 ही जबरी चोरी करून घेतली. या घटनेच्या तक्रारीवरून पोलिसांनी आरोपीविरुध्द गुन्हा नोंदविला.

कौटुंबिक न्यायालयात वर्षभरात 921 खटले निकाली

महासागर प्रतिनिधी
अमरावती,(दि.9)– गेल्या वर्षी 2024 च्या सुरूवातीला कौटुंबिक न्यायालयात 1760 प्रलंबित खटले होते. तसेच जानेवारी ते डिसेंबर 2024 या कालावधीत एकूण 910 नविन प्रकरणे दाखल करण्यात आली. अशा 2670 प्रकरणामधील एकूण 921 प्रकरणांचा निपटारा करण्यात आला आहे. सदर प्रकरणे ही अमरावती कौटुंबिक न्यायालयाच्या कार्यक्षेत्र म्हणजेच अमरावती शहर व संपूर्ण अमरावती तालुका या भागातील आहेत.

वर्ष 2024 या कालावधीत कौटुंबिक न्यायालय, अमरावती येथे एकूण 48 प्रकरणांमध्ये आपापसातील वाद सोडवुन संबंधीत जोडप्यांचे संसार पुन्हा एकत्रित फुलविण्यात न्यायालयाला यश आले. सदर 48 प्रकरणांपैकी 39 प्रकरणांमध्ये न्यायालयीन कामकाज व समुपदेशन यांच्या माध्यमातून समेट घडून आला तर 9 प्रकरणांत वर्षभरात झालेल्या लोक अदालतीमध्ये संबंधीत पक्षकारांनी पुन्हा एकत्रित नांदण्याचा निर्णय घेतला.

700 प्रकरणे निकाली

सन 2024 या वर्षभरात वैवाहीक हक्कांची पुर्नस्थापनाकरणे, न्यायिक विलगीकरण, विवाह रद्द करणे व घटस्फोट या प्रकारची एकूण 700 प्रकरणे निकाली काढण्यात आली. तसेच सदर प्रकरणातील महीलांच्या दृष्टीने उदरनिर्वाहाचा प्रश्न सुटणे ही अत्यंत महत्वाचे असते. या वर्षभरात पोटगी मंजूर करणे, पोटगीची वसूली करणे याबाबातची एकूण 163 प्रकरणे निकाली निघाली. त्याबरोबरच पाच वर्षाहून अधिक जुनी 99 प्रकरणे तसेच 10 वर्षावरील अधिक जुनी सर्व प्रकरणे यांचा निपटारा करण्यात आला आहे. कौटुंबिक न्यायालयाचे न्यायाधीश रा.रा. पोंदकुले यांना सदर कामात विवाह समुपदेशक एस. एन. तेलरांधे, न्यायालयाचे प्रबंधक, व्यवस्थापक व सर्व कर्मचारी तसेच वकील संघाचे सर्व पदाधिकारी व सदस्य यांचे उत्तम सहकार्य लाभल्याने न्यायालयाच्या कामास गती मिळत आहे. तसेच वकीलसंघ अमरावती यांच्या यशस्वी पाठपुराव्यामुळे मुंबई उच्च न्यायालयाच्या निर्देशानुसार 1 जानेवारी 2025 पासून अमरावती येथे अतिरिक्त कौटुंबिक न्यायालय कार्यान्वीत झाले असून त्यात पी. एन. राव यांची न्यायाधीश म्हणुन नेमणूक करण्यात आलेली आहे. त्यामुळे कौटुंबिक न्यायालयाच्या कामकाजात अधिक गतिमानता प्राप्त होईल, अशी माहिती न्यायालयीन व्यवस्थापक धनंजय क्षीरसागर यांनी दिली.

अखेर अडगाव शाळेच्या मुख्याध्यापकाचे निलंबन

विषबाधा प्रकरणात कारवाईला सुरवात

मदतनीस, स्वयपांकी यांच्यावर कारवाईची टांगती तलवार

महासागर प्रतिनिधी
अमरावती, (दि. 9) मोर्शी तालुक्यातील अडगाव येथे शालेय पोषण आहारातून 32 विद्यार्थ्यांना विषबाधा झाली होती. याप्रकरणी आठवडाभरानंतर प्राथमिक शिक्षणाधिकारी यांनी अडगाव शाळेचे मुख्याध्यापक दिनेश भागवत यांना निलंबन कारवाईचे आदेश 8 जानेवारी रोजी जारी केले आहेत. याच प्रकरणी शाळेतील मदतनीस व स्वयंपाकी यांनी सादर केलेला खुलासा अमान्य करून त्यांच्या पुढील कारवाईबाबतचे पत्र संबंधित शाळा व्यवस्थापन समितीला दिल्याची माहिती शिक्षण विभागाच्या सुत्रांनी दिली.

मोर्शी पंचायत समितीअंतर्गत येणाऱ्या अडगाव येथील जिल्हा परिषद प्राथमिक शाळेत 28 डिसेंबर रोजी शालेय पोषण आहारातून 32 विद्यार्थ्यांना विषबाधा झाल्याचा गंभीर प्रकार उघडकीस आला होता. या घटनेत 18 गंभीर विद्यार्थ्यांना उपचारासाठी जिल्हा सामान्य रुग्णालयात दाखल करण्यात आले होते. या घटनेमुळे जिल्हा परिषद यंत्रणा हादरली होती.

या घटनेचे गांभीर्य लक्षात घेता झेडपीच्या सीईओ तथा प्रशासक संजिता महापात्र यांनी तातडीने इर्विन रुग्णालयात पोहोचून बाधित विद्यार्थ्यांची आस्थेने प्रकृतीची माहिती जाणून घेतली होती. तसेच खासदार बळवंत वानखडे यांनीही याप्रकरणी चौकशीचे आदेश दिले होते. यानुसार जिल्हा परिषदेच्या प्राथमिक शिक्षणाधिकारी यांना चौकशी करण्याचे सीईओंनी आदेश जारी केले होते. दरम्यान, या प्रकरणाचा अहवाल शिक्षण विभागाकडे प्राप्त झाला आहे. या अहवालानुसार आहार शिजवणे, वाटप करणे, या सर्व बाबींवर नियंत्रण ठेवण्याची जबाबदारी ही संबंधित शाळेच्या मुख्याध्यापकाची आहे. मात्र, यावर नियंत्रण ठेवण्यात कसूर केल्याचा ठपका ठेवत मुख्याध्यापक दिनेश भागवत सेवा (वर्तवणूक) नियम 1967चा नियम 3चा भंग केल्याने निलंबन कारवाई केल्याचे आदेशात नमूद आहे. भागवत यांचे निलंबन कालावधीचे मुख्यालय धारणी पंचायत समिती देण्यात आले आहे.

अमृतमहोत्सवी वडीलांना भेट दिली विशेष प्रजातीची गाय

आंध्रप्रदेशातून आणले एक गाय व एक वासरु

महासागर प्रतिनिधी
अमरावती,(दि.9)– येथील अतुल बनसोड यांनी आपल्या वडीलांच्या अमृतमहोत्सवी त्यांना आंध्रप्रदेशातून आणलेली विशेष प्रजातीची एक गाय व एक वासरु सप्रेम भेट दिले.

अतुल बनसोड यांचे वडील प्रभाकर बनसोड यांना गेल्या अनेक वर्षापासून आपल्या घरात गाय असावी अशी इच्छा होती. प्रभाकर बनसोड यांच्या कुटूंबियांनी त्यांचा अमृत महोत्सवी (75 वा) वाढदिवसानिमीत्त अभिष्टचिंतन सोहळ्याचे आयोजन केले होते. याच सोहळ्याच्या औचित्यावर अतुल बनसोड यांनी आंध्रप्रदेशातील काकीनाडा येथून नादिपथी गोशाला ट्रस्टमधून अत्यंत कमी उंचीची गाय व वासरु वडीलांना भेट देण्याकरिता आणले. अतुल बनसोडे यांनी आणलेली एक गाय व तीन वासरू 3 जानेवारीला अमरावतीत आणले. आपल्या वडीलांना माहित न होवू देता प्रभाकर बनसोड यांच्या अमृतमहोत्सवी सुरु असलेल्या साखळी पारायण सोहळ्यादरम्यान आपल्या वडीलांना गाय सप्रेम भेट दिल्या. ही अमूल्य भेट पाहून वडील प्रभाकर बनसोड यांच्या डोळ्यात आनंदा अश्रू तरळले. या कार्यक्रमात बुलढाणा जिल्ह्यातील जयपूर या गावावरून पादुका आल्या होत्या. त्याचंही भाविकांनी दर्शन घेतलं. नातवांनी वेशभूषा करून सर्वांचे लक्ष वेधले.

अभ्यास करुन घेतला निर्णय

या कार्यक्रमात आगळीवेगळी गाय बघण्यासाठी व फोटो घेण्यासाठी नागरिकांची एकच गर्दी झाली होती. मोदी यांनी नुकतीच ज्या ठिकाणी भेट दिली होती, त्या गोशाळेशी संपर्क साधून अतुल बनसोडे यांनी संपूर्ण वेगवेगळ्या जातीच्या गायीची माहिती घेतली. त्यांना खात्रीशीर गाय आणायची होती. त्यामुळे त्यांनी संपूर्ण अभ्यास करून खात्री केली, ते ठिकाण गाठलं आणि एक गाय एक वासरू असे मेल फिमेल अमरावतीत आणले.

फक्त अडीच ते तीन फुट उंचीची गाय

या गाईची उंची 24 इंच तर लांबी 33 इंच एवढी आहे. ही गाय जवळपास अडीच ते तीन फुटापर्यंत यांची उंची वाढते. या गाईला भारतात कुठलेही वातावरण सूट होते. ही गाय जवळपास 25 वर्ष जगते. या गाईला साधारण गाईप्रमाणेच कुठलाही चारा चालतो.

गांजा तस्करी करणाऱ्याला अटक

नागपुरी गेट पोलिसांची कारवाई

महासागर प्रतिनिधी
अमरावती,(दि.9) – दुचाकीवरून गांजाची वाहतूक करणाऱ्या एका आरोपीला नागपुरी गेट पोलिसांनी 8 जानेवारी रोजी रात्री अटक केली. सागर गणपत मसराम (34, रा. बजरग टेकडी, अमरावती, ह.मु. संजय नांदुरकर यांच्या घरी, अमरावती) असे आरोपीचे नाव आहे. पोलिसांनी आरोपीच्या ताब्यातून गांजा व दुचाकी असा एकुण 1 लाख 7 हजार 600 रुपये किमंतीचा मुद्देमाल जप्त केला आहे.

पोलिस उपनिरीक्षक गजानन विधाते यांनी गुप्त माहितीवरून पोलिस पथकासह वलगाव रोडवरील जमजम हॉलच्या बाजुच्या गल्लीमध्ये जाऊन पाहणी केली असता, चेहे आरोपी सागर गणपत मसरामजवळ गांजा आढळून आला. पोलिसांनी त्याला ताब्यात घेवुन 4 किलो 760 ग्रॅम (कि.47600) गांजा व टि.व्हि.एस कंपनीची ज्युपीटर वाहन क्रमांक एमएच 27 बीयु 8028 (कि.60 हजार) असा एकुण 1 लाख 7 हजार 600 रुपये किमंतीचा मुद्देमाल जप्त केला. सदर कार्यवाही पोलीस आयुक्त. नविनचंद्र रेडडी, पोलीस उपआयुक्त सागर पाटील, सहायक पोलीस आयुक्त अरूण पाटील यांच्या मार्गदर्शनाखाली व पोलिस निरीक्षक हनमंत उरूलागोडावार, जर्नाधन साळुखे, पोलिस उपनिरीक्षक गजानन विधाते तसेच सोबत पोलिस हवालदार फुलचंद चंदेल, शिवनाथ आंधळे, आंनंद ठाकुर, दिनेश नांदे, इम्राण, दानिश इकबाल, राहुल रोडे, मोहन तायवाडे, किशोर रायकर यांनी केली.

महाकुंभात किन्नर संतांचा अद्भुत संसार

गळ्यात सोन्याचे जाडजूड हार, मनगटावर रुद्राक्ष, सोन्याचे आणि हिऱ्यांनी बनवलेले ब्रेसलेट, कानात अनेक तोळे वजनाची कानातली अंगठी, समकालीन नाकातील नथ, कपाळावर त्रिपुंड आणि लाल बिंदी... ही ओळख आहे आचार्य महामंडलेश्वर लक्ष्मी नारायण त्रिपाठी यांची. आचार्य लक्ष्मी नारायण किन्नर आखाड्याच्या प्रमुख आहेत. महाकुंभसाठी, जुना आखाड्यासह किन्नर आखाडा रथ, घोडे आणि वाद्यांसह शहरात आणि नंतर छावणीत दाखल झाला आहे. सध्या आखाड्यातील सुमारे एक हजार 'किन्नर संत' येथे दाखल झाले आहेत. देश-विदेशातून त्यांच्या आगमनाची प्रक्रिया सुरूच आहे.

संगमाच्या वाळूवर वसलेल्या श्रद्धेच्या महाकुंभातील किन्नर संतांचा संसार कसा आहे? कुंभसाठी त्यांची काय तयारी आहे? याविषयी अनेकांना उत्सुकता लागून राहिली आहे. किन्नर साधू वेशभूषा करून पूजा करतात. मग आनंद व्यक्त करतात.

आचार्य महामंडलेश्वर लक्ष्मी नारायण त्रिपाठी म्हणतात, किन्नर केवळ मेकअपनेच चांगले दिसतात. आम्ही आमच्या प्रभूसाठी स्वतःला सजवतो. आमचा मेकअप पाहिल्यानंतर लोक विचारतात की तुम्ही तुमच्यासोबत मेकअप आर्टिस्ट घेता का? माझे उत्तर आहे, आमच्याकडे मेकअप आर्टिस्ट ठेवण्यासाठी इतके पैसे नाहीत. आम्ही स्वतःचा मेकअप करायला शिकलो आहोत.

महामंडलेश्वर रोज नवरीसारख्या सजतात. लक्ष्मी नारायण त्रिपाठी म्हणतात, ३ तास लागतात. मग आम्ही या रूपाने आराध्य भगवान शंकराची पूजा करतो. ४ तास भोलेनाथाच्या पूजेत आणि प्रार्थनेत तल्लीन राहतो. हे सर्व ७ तास घेते. ही साधना तुमच्या कुंभक्षेत्रातील वास्तव्यादरम्यान दररोज सुरू राहील. त्यानंतरच भाविकांची भेट घेतो.

आचार्य लक्ष्मी नारायण त्रिपाठी यांनी महाकुंभ परिसरात स्थायिक झालेल्या किन्नरांच्या अशा जगाबद्दल सांगितले, ज्याबद्दल फार कमी लोकांना माहिती आहे. त्या म्हणतात, किन्नर आखाडा १३ ऑक्टोबर २०१५ रोजी अस्तित्वात आला. किन्नर समाजात वर्षानुवर्षे उपेक्षित राहिले. पण २०१४ मध्ये सर्वोच्च न्यायालयाचा नालसा निकाल आला. यामध्ये किन्नर (तृतीय लिंग) यांना त्यांचे हक्क मिळाले. त्या स्वतः यात हस्तक्षेप करणाऱ्या होत्या.

आखाडा तयार करणे जितके सोपे होते, तितकेच ते पुढे नेणे आणि अस्तित्वात आणणेही अवघड होते. आखाडा स्थापन केल्यानंतर आम्ही उज्जैनच्या जिल्हाधिकाऱ्यांकडे जाऊन अर्जही केला. जेव्हा सर्व १३ आखाड्यांचे पदाधिकारी आणि संतांना या नवीन आखाड्याची माहिती मिळाली तेव्हा ते आमच्या विरोधात उभे राहिले. खूप वाद झाले, पण मी ठाम राहिले. सनातन धर्मात किन्नरांना उपदेवतांच्या श्रेणीत ठेवले आहे. देव, दानव, यक्ष, गंधर्व, किन्नर, अप्सरा, संत महात्मे इत्यादी आहेत.

किन्नरांसाठी, देव दनुज किन्नर नर श्रेणी, सादर मजहिं सकल त्रिवेणी.. असे म्हटले गेले आहे. किन्नरांचे मोठे स्थान आहे. ते स्थान प्राप्त करण्यासाठी, त्या ठिकाणी किन्नरांची स्थापना करायची असेल तर किन्नर आखाड्याला पुढे न्यावे लागेल, असे आम्ही ठरवले.

आता बँकॉक, मलेशिया, अमेरिका अशा इतर देशांमध्येही किन्नर आखाडा स्थापन करण्याची मागणी होत आहे. विशेष म्हणजे या आखाड्यात केवळ किन्नर किंवा ट्रान्सजेंडरच नाही तर पुरुष आणि

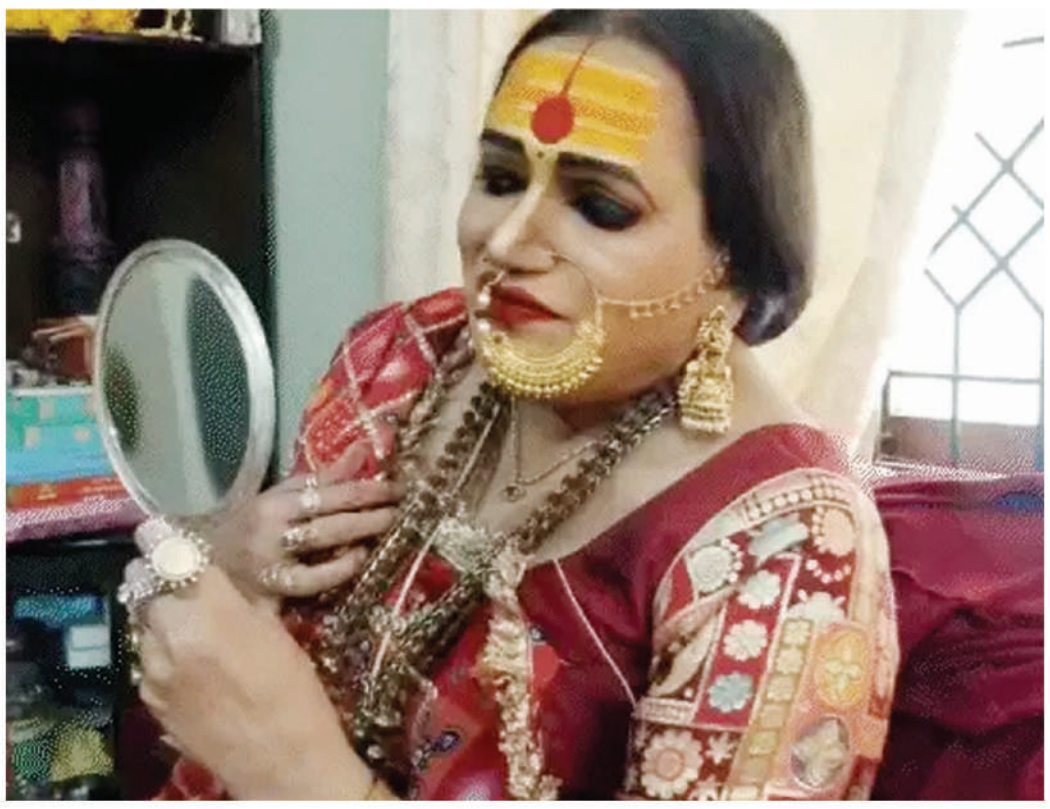

महिलाही सहभागी होतात. सर्वांना सोबत घेऊन जातो. इतर धर्मातील लोकांनाही आमच्यासोबत यायचे आहे.

त्या पुढे म्हणतात, २०१९ मध्ये आम्हाला जुना आखाड्याचा पाठिंबा मिळाला. जुना आखाड्याचे संरक्षक हरी गिरी महाराज यांची भेट घेतली. आमचा करार जुना आखाड्याशी होता. यामध्ये कुंभ-महाकुंभमध्ये जुना आखाड्यासह किन्नर आखाडा शाही स्नान करणार असल्याचे ठरले. यानंतर २०१९ मध्ये संत आणि तपस्वींनी आम्हा किन्नरांसाठी आपले दरवाजे उघडले. आता हा किन्नर आखाडा देशातच नाही तर संपूर्ण जगात ओळखला जातो.

महाकुंभात 'किन्नर आर्ट व्हिलेज'

आचार्य लक्ष्मीनारायण सांगतात, यावेळी किन्नर आखाड्याच्या शिबिरात किन्नर आर्ट व्हिलेजही तयार करण्यात येणार आहे. त्यात चित्रकला, शिल्पकला, छायाचित्रण असेल. महाकुंभाच्या सेक्टर-१६ संगम लोअर रोडच्या उजव्या मार्गावर किन्नर आखाड्याचे शिबिर आयोजित करण्यात आले आहे. आमचे कार्यक्रम १० जानेवारीपासून सुरू होतील.

शिबिरात पौष पौर्णिमा (१३ जानेवारी) ते महाशिवरात्री (२६ फेब्रुवारी) पर्यंत दररोज सनातन धर्मावरील चर्चासत्रांसह पूजा, रुद्राभिषेक, हवन व इतर कार्यक्रम होणार आहेत.

किन्नर आखाड्याचे साधू खूप हायटेक आहेत. डॉ. लक्ष्मी नारायण त्रिपाठी यांचे फेसबुकवर १ लाखाहून अधिक आणि इंस्टाग्रामवर ८० हजारांहून अधिक फॉलोअर्स आहेत. त्याचप्रमाणे महामंडलेश्वर कौशल्यानंद गिरी व्यतिरिक्त कल्याणी नंद गिरी, किन्नर आखाड्याचे मोहनी नंद गिरी, पवित्र नंद आदींचे लाखो अनुयायी आहेत. कुंभ असो की महाकुंभ, त्यांचे रीलही सोशल मीडियावर सर्वाधिक व्हायरल होतात.

किन्नर आखाड्याचे आचार्य महामंडलेश्वर डॉ. लक्ष्मी नारायण त्रिपाठी यांनी तृतीयपंथीयांशी संबंधित २ पुस्तके लिहिली आहेत. पहिले पुस्तक म्हणजे 'मी हिजडा- मी लक्ष्मी' . ते हिंदी, मराठी, इंग्रजी आणि गुजराती भाषेत आहे. त्याचप्रमाणे 'द रेड लिपस्टिक मेनन माय लाइफ' हे दुसरे पुस्तक आहे.

आचार्य सांगतात की या पुस्तकांच्या माध्यमातून त्यांनी किन्नरांच्या खऱ्या जगाविषयी सांगितले आहे. यामुळे लोकांचा किन्नरांकडे पाहण्याचा दृष्टिकोनही बदलला आहे. लोक कटाक्ष घेतात, पण मला काही फरक पडत नाही.

जर्मन प्रॉडक्शनने किन्नरांवर 'थर्ड जेंडर बिटवीन द लाइन्स' हा चित्रपट बनवला. त्याचप्रमाणे अक्षय कुमारच्या 'लक्ष्मी' चित्रपटातही किन्नरांचा संघर्ष दाखवण्यात आला होता. यामध्ये लक्ष्मी नारायण त्रिपाठी यांनी ब्रँड ॲम्बेसेडर म्हणून पाठिंबा दिला. त्यांनी अक्षय कुमारसोबत या चित्रपटीची ब्रँडिंग केली.

आचार्य महामंडलेश्वर त्यांचे बालपणीचे दिवस आठवून भावूक झाल्या. त्यांनी त्यांच्या संघर्षाची कहाणीही सांगितली. ते म्हणाले, 'एक काळ असा होता की रस्त्यावर चालणेही कठीण होते. लोक आम्हाला हिजडा म्हणत आणि टाळ्या वाजवून चिडवायचे. मला शाळेत बाथरूममध्ये जायला भीती वाटत होती, माज्याकडून काहीतरी चुकीचे होऊ शकते या भीतीने. मी मजबूत होईपर्यंत उपेक्षित राहिले.

त्या म्हणतात, प्रत्येक मूल आईचे दूध पिऊन मोठे होते, मीही त्याच आईचे दूध पिऊन मोठे झालो आहे, पण कधी कधी आपले बालपण आपल्याकडून हिसकावले जाते, याला आपण नाही तर समाज जबाबदार आहे.

वेदांपासून रामायण काळापर्यंत किन्नर समूहाच्या प्राचीनतेचा उल्लेख आहे. रामायणात किन्नरांचा उल्लेख आहे. याविषयीची एक महत्त्वाची घटना रामायणात सुमारे ३ हजार वर्षांपूर्वी मांडण्यात आली आहे. प्रभू राम वनवासासाठी अयोध्येतून निघाले तेव्हा संपूर्ण राज्य त्यांच्या मागे लागले. प्रभू रामाने लोकांना त्यांचे अश्रू पुसण्यास आणि त्यांच्या घरी परतण्यास सांगितले. मग बहुतेक लोक परतले.

परंतु काही लोक, जे पुरूष किंवा स्त्री नव्हते, ते जंगलात राहिले. भगवान रामाच्या १४ वर्षांच्या वनवासात ते तिथेच राहिले. नंतर राम परत घेऊन राज्यात परतले. या घटनेच्या आधारे त्यांना किन्नर मानले जाते. महाभारतातही किन्नरांचा उल्लेख आहे, जिथे त्यांचे वर्णन अर्ध-मानव आणि अर्ध-अश्व असे केले आहे. याआधी वेदांमध्येही तीन प्रकारच्या लोकांचा उल्लेख आहे, जे त्यांच्या स्वभावावर अवलंबून असतात.

मुघल काळात किन्नर समूहाचा उल्लेख पूर्वीपेक्षा अधिक तपशीलाने केला जातो. अनेक मुघल लेखकांनी किन्नरांच्या कथा त्यांच्या रचनेत समाविष्ट केल्या आणि तेव्हाच 'हिजडा' हा शब्द प्रचलित झाला. मुघलांच्या दरबारात किन्नरांना महत्त्वाचे स्थान होते. ते हरमच्या देखभाल आणि रक्षणाची जबाबदारी सांभाळत होते.

दिल्ली सल्तनतच्या काळापासून ही प्रथा प्रचलित होती आणि मुघलांनीही ती स्वीकारली. याशिवाय सैन्य आणि दरबारात नृत्य आणि संगीताची जबाबदारीही त्यांनी सांभाळली. अकबराच्या काळात किन्नरांचा विशेष उल्लेख आहे.

फ्रान्सिस्को पेल्सार्ट, डच व्यापारी, 17 व्या शतकातील मुघल दरबारातील त्यांचा अनुभव सांगताना म्हणाले की, तृतीयपंथीयांची शक्ती आणि आदर त्यांच्यासाठी आश्चर्यकारक होता. मुघल काळातील किन्नरांचे चित्रण करणारी अनेक चित्रेही या काळात सापडतात. त्यात बहादूरशहाच्या दरबारातील किन्नर खवस खान हे प्रमुख आहेत.

2018 मध्ये, सर्वोच्च न्यायालयाने समलैंगिकतेला गुन्हा ठरवणारे कलम 377 रद्द केले, परंतु त्याची सुरुवात 1864 मध्ये झाली. त्यावेळी, ब्रिटीशांनी भारतात ब्रिटनचा बुगेरी कायदा 1533 लागू केला, ज्यामुळे समलैंगिकता हा गुन्हा मानला जाऊ लागला. त्यामुळे किन्नर असल्याने त्यांना गुन्हेगार मानले जाऊ लागले.

ब्रिटिश सरकारने किन्नरांना घाण, रोग आणि संसर्ग पसरवणारे मानले. त्यांच्यासोबत भेदभाव होऊ लागला. ब्रिटिश अधिकारी त्यांना सामाजिक नैतिकतेचा शत्रू मानत आणि त्यांना त्यांच्या राजवटीसाठी धोका मानत.

●●●●●●●●●

आक्रोश मोर्चे की 'राजकीय इव्हेंट'?

मागील महिन्यात मस्साजोगचे सरपंच संतोष देशमुख यांची अपहरण करून अत्यंत निर्घृणपणे हत्या करण्यात आली. गुन्ह्यातील आरोपी हे माणसे नसून, मानवाच्या रक्ताची चटक लागलेले 'हैवान' आहेत, हे ज्या प्रकारे हत्या केली, त्यावरून स्पष्ट होते. हा प्रकार जितका निंदनीय आहे; तितकाच निषेधार्ह आहे, याबाबत कुणाचेही दुमत नसावे. पाण्याऐवजी त्या निष्पाप तरुणाच्या तोंडावर लघुशंका केली, हे ऐकून आज माणूस किती विकृत झाला आहे, याचे हे एक उत्तम उदाहरण आहे, असे म्हटल्यास वावगे ठरू नये.

■ प्रदीप व्ही. खोलमकर
नाशिक. 8767592980

खरे सांगायचे झाल्यास विधानसभा निवडणुकीत विरोधकांचे पाणीपत झाले. देवेंद्र फडणवीस नाकावर टिच्चून मोठ्या बहुमताने मुख्यमंत्री झाले. केंद्रातही आमचीच सत्ता येणार, 'अबकी बार मोदी तडीपार' असे विरोधक 'दिवास्वप्न' बघत होते. पण, तेथेही मोदींनी 'हॅटट्रिक' करून यांना घरचा रस्ता दाखवला. राजकारणातील चाणक्य समजणा-या बारामतीच्या 'करामती' काकाला 'शेरास सव्वाशेर' भेटला. हे काही रूचले नाही. फडणवीस आणि सरकारला लक्ष्य करण्यासाठी विरोधक 'सुवर्णसंधी'च शोधत होते.

फडणवीसांच्या आणि राज्याच्या दुदैर्वाने निवडणूक संपताच ही दुदैर्वी घटना घडली. खरे तर ही घटना पवनचक्कीच्या आर्थिक व्यवहारातून घडलेली आहे. संशयित मुख्य आरोपी वाल्मिक कराड हा धनंजय मुंढे यांचा निकटवर्तीय आहे. हाच धागा पकडून विरोधकांनी अजिबात गरज नसताना या अतिसंवेदनशील घटनेचे राजकारण करण्यास सुरुवात केली.

धनंजय मुंढे, पंकजा मुंढे, अजित पवार, देवेंद्र फडणवीस आणि सरकारला धारेवर धरले आहे. रोज ठिकठिकाणी आक्रोश मोचार्चे आयोजन करण्यात येत आहे. अर्थात, हैवान मारेकऱ्यांना लवकरात लवकर फाशीची शिक्षा व्हावी, ही प्रत्येक नागरिकाची मनस्वी इच्छा आहे. विरोधक त्यासाठी आक्रोश मोर्चे काढत आहेत, हेही ठीक आहे. परंतु या मोर्चांना जे राजकीय 'इव्हेंट'चे स्वरूप देण्यात येत आहे, ते मात्र अजिबात पटणारे नाही.

यावरून हेच सिद्ध होते की, या अतिदुर्दैवी घटनेचा वापरही तुम्ही स्वतःची राजकीय पोळी भाजून घेण्यासाठी करत आहात. एका अथार्ने तुम्ही 'मेलेल्या मड्यावरच्या टाळूवरचे लोणीच खात' आहात, असे म्हटल्यास वावगे ठरू नये.

अडीच वर्षे तुम्ही सत्तेवर होता. तेव्हाही अशा घटना घडलेल्या आहेत. पालघरचे साधू हत्याकांड हाही भयानक प्रकार होता. त्यावेळेस तुम्ही तर 'मिठाच्या गुळण्या धरून' बसले होते. त्या प्रकरणाचा, हिरेन मनसुख, दिशा सालियन, सुशांतसिंग राजपूत प्रकरणाचा तुम्ही काय आणि कसा तपास केला? हे जनता विसरलेली नाही. या दुर्दैवी प्रकरणांचा त्यावेळी विरोधकांनी भावनांचा असा बाजार मांडला नव्हता.

आपण मूक मोर्चे काढून, काळ्या फिती लावून ठिय्या आंदोलने केली असती तर, खरेच तुम्हाला मृत पावलेल्या संतोषबद्दल खरी आत्मियता आहे, हे पटले असते. पण, गरज नसताना तुम्ही ते राजकीय व्यासपीठ बनवले. नेहमीप्रमाणेच रोज एकमेकांची उणे-दुणे काढत आहेत.

संतापजनक बाब म्हणजे, मोर्चात सहभागी झालेले नागरिकही चेकाळून टाळ्या, शिट्या वाजवत ओरडत आहेत. यावरून शंका येते की, ही जनता खरेच स्वयंस्फूर्तीने येत आहे का? त्यांना या घटनेचे गांभीर्य समजते का? त्यांच्या वागणुकीवरून संशय येतो की, ते तुम्हीच जमविलेले तुमचे कार्यकर्ते आणि बगलबच्चे असतात की काय?

बेशरमपणाचा कळस गाठला तो जितेंद्र आव्हाड आणि मनोज जरांगेनी. मविआ सरकारमध्ये मंत्री असताना, विरोधात पोस्ट केली म्हणून, अनंत करमुसे या लष्करी जवानाला पोलिस आणि बॉडीगार्डांकरवी घरातून उचलत आणून, शरीर काळे-निळे पडेपर्यंत मारहाण केली.

'हरहर महादेव' चित्रपटाला विरोध म्हणून, चित्रपटगृहात घुसून हुल्लडबाजी करत, कुटुंबासमोर एका पुरुषाला मारहाण केली, तेव्हा कोठे गेली होती तुमची उद्विग्नता?

तुम्ही ज्याला स्वतःचा बाप समजता, त्या तरुण (?) बापाने काही दिवसांपूर्वीच आपल्या वाढदिवसाचा केक तलवारीने आणि तोही सार्वजनिक ठिकाणी कापला. सर्वसामान्य माणसावर पोलिस गुन्हे दाखल करून, त्यांना तुरुंगात टाकतात. मग काकावर काहीच कारवाई होत नाही? यावर तुम्ही का मूग गिळून गप्प बसला आहात? कायदा हा सर्वांसाठी समानच असतो ना? यावर दोन शब्द बोलले असते तर बरे वाटले असते.

मनोज जरांगे तर सरळसरळ जातीयवादी आणि प्रक्षोभक वक्तव्ये करून, दोन समाजात तेढ निर्माण करत आहे. मराठा आरक्षण आंदोलन हे शरद पवार यांनी उभे केले आहे; आणि जरांगे हे एक बुजगावणे आहे, हे सांगण्यासाठी कोण्या ज्योतिषाची गरज नाही.

कोणतीही समज, अभ्यास, भूमिका नसलेल्या जरांगेने या प्रकरणात नाक खुपसण्याची काहीच गरज नाही. पण, आता त्याला 'सकाळच्या भोंग्या'प्रमाणे सवंग प्रसिद्धीची हाव आणि पुढारी बनण्याची लालसा निर्माण झाली आहे.

महाराष्ट्राच्या 'घरकोंबड्या' मामुने (माजी मुख्यमंत्री) या प्रकरणाबद्दल तर बोलूच नाही. स्वतःच्या आणि मुलाच्या स्वार्थासाठी जनतेच्या पाठीत खंजीर खुपसून, आणि बापाच्या विचारांना तिलांजली देत, काहीही अक्कल नसताना, फडणविसांना खुन्नस म्हणून मुख्यमंत्रिपदाची खुर्ची बळकावली. नंतर अधिकार आणि कायद्याचा गैरवापर करत, निलंबित गुन्हेगार सचिन वाझे या आपल्या पाळीव '....'ला बढतीवर सेवेत घेतले. त्याने निष्पाप हिरेन मनसुख या व्यापाराचा खून केला.

यावर प्रश्न विचारला असता, वाझे काय लादेन आहे का? असा प्रश्न पत्रकारांना विचारत त्याचे समर्थन केले. एका नौदल सेवानिवृत्त अधिकाऱ्याने विरोधात पोस्ट केली. यांच्या बगलबच्च्यांनी घरात घुसून त्या वृध्दाला डोळ्याला दुखापत होईपर्यंत मारहाण केली. त्यांच्यावर गुन्हे दाखल करण्याऐवजी, मातोश्रीवर बोलावून त्यांचा 'सटकार' करण्याऐवजी 'सत्कार' करून, 'भिऊ नका मी तुमच्या पाठीशी आहे' अशी शाबासकीची थाप त्यांच्या पाठीवर मारली.

छोट्या छोट्या कारणांवरून निखिल भामरे, केतकी चितळे अशा सर्वसामान्य माणसांपासून पत्रकार, लोकप्रतिनिधी, मंत्री यांना कायद्याचा दुरूपयोग करत, त्यांना तुरुंगात टाकून छळ केला. असे वागणे एका मुख्यमंत्र्याला शोभते का? याचा विचार करा आणि जनाची नाही तर मनाची काही वाटत असेल तर, या प्रकरणात पडा.

आरोपींना फाशी व्हावी, 'बीड ही महाराष्ट्राला लागलेली कीड' आहे, ती नष्ट व्हावी, यासाठी रोज ठिकठिकाणी आक्रोश मोर्चे निघत आहेत. त्याला विरोध नाही. पण, न्याय मागणारेच गुन्हेगार आहेत, हे कसे विसरता येईल? या दुर्दैवी प्रकरणाचा ते स्वतःच्या स्वाथार्साठी वापर करून घेत आहेत, याचे दुःख वाटते. एक आरोपी वगळता सर्वांनाच अटक झाली आहे.

पोलिस कस्टडी मिळून चौकशीही सुरू झाली आहे. पण, पुण्याच्या मोर्चातही आंदोलक गुन्हेगारांना आणि कराडला अटक करा, अशी मागणी करत होते. यावरूनच हे अज्ञानी मोर्चेकरी पढवलेले पोपट आहेत का? असा प्रश्न पडतो. धनंजय मुंढे यांनी चौकशी होईपर्यंत तात्काळ राजीनामा द्यायला हवा होता. किंवा फडणवीस, अजित पवार यांनी घ्यायला हवा होता. पण, प्रत्येक नेता आपलाच स्वार्थ बघतो, हे यावरून अधोरेखित होते.

खरे तर, या अतिसंवेदनशील प्रकरणातील आरोपी लवकरात लवकर कसे गजाआड होतील? त्यांना लवकरात लवकर फाशीची शिक्षा कशी देता येईल? यासाठी विरोधकांनीही प्रयत्न केले असते तर समाधान वाटले असते. पण, नेहमीप्रमाणेच या दुर्दैवी घटनेचेही राजकारण करून, आपण किती असंवेदनशील आहोत, हे सर्वच कारभाऱ्यांनी दाखवून दिले आहे.

आतातरी सर्वांनी एकत्र येऊन निष्पाप संतोष देशमुखच्या कुटुंबाला झटपट आणि योग्य न्याय कसा मिळेल? यासाठी; आणि भविष्यात अशा घटना घडू नयेत, यासाठी प्रयत्न करत, समाजापुढे एक आदर्श उदाहरण ठेवणे गरजेचे आहे.

परंतु, स्वतःचाच स्वार्थ साधण्यासाची सवय लागलेल्या या बेशरमपण कारभा-यांनी राजकारणाचा इतका चिखल करून ठेवला आहे की, जनतेच्या भल्याचा हा कळीचा मुद्दा असल्याने, ते याचा विचार करतात की नाही? याकडे लक्ष ठेवणेच आपण करू शकतो.

●●●●

उद्धव ठाकरेंचा काँग्रेसला 'दे धक्का'

दिल्ली विधानसभा निवडणुकीमध्ये उद्धव बाळासाहेब ठाकरे शिवसेना पक्षाच्या वतीने काँग्रेस पक्षाच्या विरोधात आम आदमी पक्षाला पाठिंबा देण्याचा निर्णय घेण्यात आला आहे. उद्धव ठाकरे गटाचे खासदार अनिल देसाई यांनी एका वृत्तवाहिनीशी बोलताना ही माहिती दिली आहे. त्यामुळे आता राष्ट्रीय पातळीवर 'इंडिया' आघाडी एकत्र नसल्याचे चित्र स्पष्ट झाले आहे.

या आधी देखील उद्धव ठाकरे गटाचे खासदार संजय राऊत यांनी काँग्रेस पक्षाच्या दिल्लीतील केजरीवाल यांच्या विरोधातील भूमिकेला विरोध दर्शवला होता. तसेच काँग्रेसचे कान टोचण्यात आले होते.

दिल्ली विधानसभा निवडणुकीत 70 जागांसाठी एकाच टप्प्यात पाच फेब्रुवारी रोजी मतदान प्रक्रिया पार पडणार आहे. या वेळी दिल्लीमध्ये सत्ताधारी आम आदमी पक्ष, भारतीय जनता पक्ष आणि काँग्रेस यांच्या तिरंगी लढत पाहायला मिळणार आहे.

मागील विधानसभा निवडणुकीत काँग्रेसला दिल्लीमध्ये एकही जागा मिळाली नव्हती. तर केजरीवाल यांच्या आम आदमी पक्षाने पूर्ण बहुमत मिळवले होते. त्यातच आता उद्धव ठाकरे यांनी घेतलेल्या या निर्णयामुळे काँग्रेसला मोठा धक्का बसला आहे. या संदभार्तील माहिती खासदार अनिल देसाई यांनी 'एबीपी माझा' या वाहिणीला दिली असल्याचा दावा करण्यात आला आहे.

अखिलेशचा आपला पाठिंबा

दिल्ली विधानसभा निवडणुकीत समाजवादी पक्षाचे अध्यक्ष अखिलेश यादव यांनी देखील आम आदमी पक्षाला पाठिंबा जाहीर केला आहे. दिल्लीच्या निवडणुकीत सपा देखील आम आदमी पक्षाचा प्रचार करणार आहे. त्या पाठोपाठ आता उद्धव ठाकरे यांच्या नेतृत्वातील शिवसेनेने देखील असाच निर्णय घेतला आहे. त्यामुळे मागच्या निवडणुकीत एकही खाते उघडू न शकणाऱ्या काँग्रेसला या निवडणुकीत देखील याचा फटका बसण्याची शक्यता वर्तवली जात आहे.

आपच्या विजयाचा काँग्रेस नेत्याचा विश्वास

काँग्रेस आणि आपमध्ये युती झाली असती तर बरे झाले असते, पण कदाचित तसे होताना दिसत नाही. दिल्लीत काय चालले आहे. ते महाराष्ट्रात बसून सांगणे कठीण आहे, असे काँग्रेस नेते पृथ्वीराज चव्हाण यांनी देखील म्हटले आहे.

या संदर्भात पृथ्वीराज चव्हाण म्हणाले की, 'दिल्लीची निवडणूक ही अत्यंत महत्त्वाची निवडणूक आहे. काँग्रेसही निवडणूक लढवत आहे. मला वाटते कदाचित तिथे केजरीवाल जिंकतील. महाराष्ट्रात तीन महिन्यापूर्वी झालेल्या विधानसभा निवडणुकीत पृथ्वीराज चव्हाण यांना पराभवाला सामोरे जावे लागले होते. कराड दक्षिणमधून ते निवडणूक रिंगणात उतरले होते. या जागेवरून भाजपचे उमेदवार विजयी झाले आहेत. महाराष्ट्रातील निवडणुकीत महाविकास आघाडीला पराभव स्वीकारावा लागला होता.

एकूणच काय तर काँग्रेस सर्वच आघाड्यांवर चुकीचे निर्णय घेताना दिसत आहे. महाराष्ट्र विधानसभा निवडणुकीत काँग्रेसचे पानिपत झाले. अनेक राज्यातील त्यांची सत्ता ते गमावून बसले आहेत. दिल्लीत आप सोबत मिळून ते सत्तास्थानी येवू शकले असते. परंतु, काही नेत्यांचे चुकीचे निर्णय पक्षाचे वाटोळे करीत आहे.

■ ■ ■

प्रयागराजचे महत्व!

वाचक लिहितात

अमृत प्राप्तीसाठी देव-दानवांमधे युद्ध झाले. या वेळी अमृतकुंभातील पृथ्वीवर प्रयागराज, हरिद्वार, उज्जैन, आणि त्र्यंबकेश्वर या ठिकाणी पडले. या ठिकाणी ग्रह-नक्षत्रांच्या विशिष्ट योगाने कुंभमेळा साजरा होतो.

यंदाचा महाकुंभ प्रयागराज येथे आहे.

प्रयागराजचे महत्व

पुराणानुसार जाणून घेऊ. ब्रह्मदेवांनी सृष्टीच्या निर्मितीनंतर प्रथम यज्ञ याच ठिकाणी केला होता, ज्यामुळे या स्थळाला 'प्रयाग' हे नाव मिळाले. 'प्र' म्हणजे महान आणि 'याग' म्हणजे यज्ञ; त्यामुळे 'प्रयाग' म्हणजे महान यज्ञाचे स्थळ.

प्रयागराज येथे गंगा, यमुना, आणि सरस्वतीचा त्रिवेणी संगम. पद्म पुराणानुसार प्रयागराज सर्व तीर्थांमध्ये श्रेष्ठ आहे. महाप्रलयातही प्रयागराज शाश्वत राहील, अशी मान्यता आहे. प्रयागराज हे शैक्षणिक, सांस्कृतिक आणि धार्मिक दृष्ट्या महत्त्वपूर्ण केंद्र आहे. प्रयागराजच्या मात्र दर्शनाने पापक्षय होतो. यामुळे प्रयागराज कुंभमेळा श्रद्धाळूंना पुण्य, मोक्ष, आणि शांतीची अनुभूती होतो.

■ गिरीश कुळकर्णी
अकोला.

मूग डाळीव्यतिरिक्त अनेक गोष्टींचे स्प्राउट्स

रोजच्या आहारात प्रथिनांचे प्रमाण वाढविण्यासाठी मूग डाळीव्यतिरिक्त अनेक गोष्टींचे स्प्राउट्स बनवता येतात, ज्यामुळे तुम्हाला प्रथिने तसेच इतर अनेक पोषक तत्वे मिळतील. जर तुम्ही रोज मूग डाळीचे स्प्राउट्स खाऊन कंटाळला असाल आणि याव्यतिरिक्त जर तुम्ही स्प्राउट्ससाठी वेगवेगळे प्रोटीनयुक्त पदार्थ शोधत असाल तर पुढील माहिती जाणून घ्या.

फिट आणि हेल्दी राहण्यासाठी ब्रेकफास्टमध्ये हेल्दी फूड्सचा समावेश करणं खूप गरजेचं आहे. म्हणूनच, जेव्हा वजन नियंत्रणासाठी प्रथिनेयुक्त पदार्थांचा विचार केला जातो तेव्हा बहुतेक लोक मूग स्प्राउट्स खाण्याची शिफारस करतात, कारण ही डाळ प्रथिने समृद्ध आहे आणि इतर अनेक पोषक तत्वांचा खजिना देखील आहे. मात्र

वजन कमी करण्यासाठी आणि स्नायूंना बळकटी देण्यासाठी मूग डाळीचे स्प्राउट्स खाणे खूप फायदेशीर आहे. आपल्या आरोग्यासाठीही याचे अनेक फायदे आहेत. सध्या मूग डाळीव्यतिरिक्त अनेक गोष्टींचे स्प्राउट्स बनवता येतात ज्यामुळे तुमच्या शरीरातील प्रथिनांचे सेवन पूर्ण होण्यास मदत होईल आणि त्याच टेस्टमुळे तुम्हाला कंटाळा येणार नाही.

मूग डाळीऐवजी तुम्ही मोड आलेला काळा हरभरा नाश्त्यात घेऊ शकता. हे

प्रथिनांचा एक उत्कृष्ट स्त्रोत देखील आहे. याशिवाय हरभरा स्प्राउट्समध्ये लोह, फायबर, पोटॅशियम इत्यादी पोषक घटक भरपूर प्रमाणात असतात. चणा स्प्राउट्समध्ये लिंबासह थोडे मीठ आणि मिरपूड टाकल्यास चव दुप्पट होते.

प्रथिनांसाठी कोणत्याही डाळीचे स्प्राउट्स बनवायचे असतील तर सोयाबीन तुमच्यासाठी उत्तम ठरेल. शाकाहारी लोकांसाठी ही डाळ सर्वोत्तम प्रोटीन फूड आहे, कारण ती चिकनपेक्षा जास्त प्रथिने समृद्ध आहे आणि त्यात चिकनपेक्षा कमी चरबी देखील आहे. वजन नियंत्रणासाठी, आपण आपल्या आहारात कावळा स्प्राउट्सचा समावेश करू शकता.

लोक प्रथिनांसाठी पीनट बटर खातात, परंतु बाजारात पीनट बटरमध्ये अस्वास्थ्यकर चरबी असते आणि बरेच संरक्षक देखील जोडले जातात, ज्यामुळे फायद्याऐवजी आरोग्यास हानी पोहोचू शकते. म्हणूनच, आपल्या आहारात शेंगदाणा स्प्राउट्सचा समावेश करणे हा एक चांगला पर्याय आहे.

तसे तर या चार गोष्टींचे स्प्राउट्स उच्च रक्तातील साखर असलेल्यांसाठी हानिकारक नसतात, पण याव्यतिरिक्त उच्च रक्तातील साखर असलेल्या मधुमेहाच्या रुग्णांनी आपल्या आहारात मेथीदाण्याचे स्प्राउट्स समाविष्ट केले तर ते त्यांच्यासाठी खूप फायदेशीर ठरते.

हिवाळ्यात बाजरीचे स्प्राउट्स आपल्या आहारात समाविष्ट केले जाऊ शकतात. हे एक गरम धान्य आहे आणि प्रथिने, फायबर आणि बऱ्याच पोषक तत्वांनी समृद्ध आहे. हे आतड्याचे आरोग्य सुधारते आणि वजन कमी करण्यास देखील मदत करते. ●●●●

अशोकायन

पतंगोत्सव

आनंदाने उडवा पतंग
उंच भरारीचे ठेवा उदिष्ट
एकमेकांचे पाय ओढणे
प्रथा आहे ना अनिष्ट ...

पतंगाचा आनंद घ्या पण
वापरू नका नायलोन मांजा

पशुपक्षी मानवांना इजा होणे
योग्य आहे का राजा?

प्रा. अशोक सारडा
मेहकर
(९४२१३९४३३९)

डालमिया सिमेंटने सादर केली त्यांची आरसीएफ एक्स्पर्ट सिमेंट श्रेणी

नागपूर, ९ जानेवारी : भारतातील अग्रगण्य सिमेंट कंपनी असलेल्या डालमिया सिमेंट (भारत) लिमिटेडने, त्यांच्या रूफ, कॉलम, फाउंडेशन (आरसीएफ) एक्स्पर्ट या नवीन ब्रँड पोझिशनिंग अंतर्गत नवीन सिमेंट पोर्टफोलिओ सादर केले आहे. भारतातील महत्त्वाच्या बाजारपेठांमध्ये हे उत्पादन उपलब्ध होणार आहे. या श्रेणीतील प्रमुख उत्पादने, डालमिया डीएसपी आरसीएफ एक्स्पर्ट ++ आणि डालमिया सिमेंट (डीसी) आरसीएफ एक्स्पर्ट, यामध्ये प्रगत फॉर्म्युलेशन आणि अत्याधुनिक नॅनो बॉंडिंग तंत्रज्ञान (एनबीटी) समाविष्ट आहे, जे आधुनिक बांधकामाच्या गरजा पूर्ण करण्यासाठी डिझाइन केले गेले आहे. आरसीएफ एक्स्पर्ट श्रेणी अधिक मजबूत ताकद, उत्कृष्ट गंज प्रतिकार आणि टिकाऊ बांधकामांची हमी देते, जी काळाच्या कसोटीवर टिकण्यासाठी तयार केली गेली आहेत. डालमिया सिमेंट (डीसी), ८० वर्षांहून अधिक विश्वासार्ह परंपरेसह, सातत्यपूर्ण गुणवत्ता आणि सिद्ध विश्वासार्हतेसाठी ओळखला जातो, ज्यामुळे तो विविध बांधकाम गरजांसाठी पसंतीचा पर्याय बनतो. डालमिया डीएसपी आरसीएफ ++, या पोर्टफोलिओमधील प्रीमियम उत्पादनाला अल्टिमेट कॉंक्रीट एक्स्पर्ट म्हणून स्थान दिले गेले आहे. हे एनबीटी (नॅनो बॉन्डिंग टेक्नॉलॉजी) सह उच्च प्रतिक्रियाशील सिलिका आणि पोअर रिडक्शन टेक्नॉलॉजी (पीआरटी) एकत्र करते, ज्यामुळे रूफ, कॉलम आणि पाया मजबूत आणि टिकाऊ बनतो. डालमिया सिमेंटच्या आरसीएफ सल्लागारांच्या समर्पित टीमच्या सहाय्याने ग्राहकांना अचूक बांधकामासाठी मार्गदर्शन केले जाते.

या उत्पादन सादरीकरण कार्यक्रमांना देशभरातील ५०,००० हून अधिक चॅनल पार्टनर्सच्या विस्तृत नेटवर्कने पाठिंबा दिला. प्रमुख डीलर्स, कंत्राटदार आणि कारागिरांनी या कार्यक्रमांमध्ये सक्रिय सहभाग घेतला. बांधकाम पद्धती सतत विकसित होत असताना, घर बांधणारे आता जलद सेटिंग वेळ, उत्कृष्ट कार्यक्षमता, आणि पर्यावरणीय आव्हानांना अधिक चांगल्या प्रकारे प्रतिकार करणाऱ्या वैशिष्ट्यांची मागणी करीत आहेत. या कार्यक्रमांमध्ये ऑन-ग्राउंड ॲक्टिव्हेशन्स आणि इंटरॅक्टिव्ह सत्रांद्वारे आरसीएफ एक्स्पर्ट श्रेणीची प्रगत वैशिष्ट्ये आणि उत्कृष्ट कार्यक्षमता अधोरेखित केली गेली. या कार्यक्रमांनी नवकल्पना आणि प्रगतीचा उत्सव साजरा केला, तसेच ताकद, विश्वासार्हता आणि कामगिरी यामध्ये नवीन उद्योगमानके निर्माण करण्यासाठी उपाययोजना प्रदान करण्याच्या डालमिया सिमेंटच्या वचनबद्धतेला बळकटी मिळाली. आरसीएफ स्ट्राँग तो घर स्ट्राँग या विश्वासाला पुढे नेत, कंपनी मजबूत आणि अधिक टिकाऊ घरे बांधण्याच्या दृष्टिकोनासाठी आपले योगदान देत आहे.

पश्चिमेकडील भागात, कंपनीचे ४८८४ पेक्षा जास्त चॅनल पार्टनर्सचे मजबूत जाळे आहे. शाश्वत उपजीविका, कौशल्य विकास आणि पर्यावरणीय संवर्धनावर लक्ष केंद्रित करून कंपनीच्या सर्वसमावेशक समाज कल्याण उपक्रमांनी भारतातील बांधकाम क्षेत्रातील एक विश्वासार्ह भागीदार म्हणून डालमिया सिमेंटने आपली ओळख अधिक मजबूत केली आहे.

बजाज तर्फे वाढत्या थंडीत उर्जा बचत करण्यास सक्षम अशा ५ नवीन वॉटर हिटर्सची सुरुवात

मुंबई, ९ जानेवारी : जसजशी थंडी वाढत जाते तसतसे विजेचे बिलही वाढू लागते, विशेष करुन तुमच्या शॉवरसाठी गरम पाण्याचा वापर वाढू लागतो. पण आता हा वाढता खर्च या मौसमात सुसह्य होणार आहे. बजाज तर्फे नवीन एनर्जी एफिशियंट वॉटर हीटर्स ची श्रेणी सुरु करण्यात येत असून तुमच्या खिशावर जास्त ताण न पाडता आता तुम्हाला अधिकची उब प्राप्त होणार आहे. अतिशय काळजीपूर्वक डिझाईन करण्यात आलेले बजाज वॉटर हिटर्स हे सातत्यपूर्ण आराम देण्यासह उर्जा बचत करुन तुमची ही थंडी उबदार करण्यासह बजेटसाठीही उत्तम करणार आहे.

मग तुम्ही अधिक काळासह गरम शॉवर किंवा उबदार पाणी पहात असाल तर ही मॉडेल्स तुमच्या वैविध्यपूर्ण गरजा पूर्ण करणार असून याकरता तुम्हाला टिकाऊपणा किंवा किफायती दरांशी तडजोड करण्याची गरज नाही. या मौसमात विचार करण्यासाठी सर्वोत्कृष्ट वॉटर हिटर्सची खालील मॉडेल्स योग्य आहेत.

बजाज इटर्नल सिरीज पेंटॅकल डिजी १५ लीटर: डिजिटल अचूकतेसह स्मार्ट वॉटर हिटर : दि पेंटॅकल डिजी हा केवळ बाहेर डिजिटल टेंम्परेचर कंट्रोलसह स्मार्ट नाही, तर हा आतूनही स्मार्ट आहे. यांतील महत्त्वाच्या वैशिष्ट्यांमध्ये ड्युराएस टँक, मरीन ग्रेड ग्लास लाईन कोटिंग ने युक्त असल्याने गंजण्यापासून मुक्ती मिळते, जेणेकरुन अनेक वर्ष विश्वसनीय कार्यक्षमता मिळते. ड्युरोकोट या नॉन स्टीक हिटिंग एलिमेंट मुळे कार्यक्षमतेने पाणी गरम होऊन स्केल जमा न होता अधिक उर्जेची बचत होण्यास मदत होते. तापमानाचे अचूक नियंत्रण हे ड्युराएनटीई या थर्मोस्टॅट मुळे मिळते आणि याबरोबर वापरण्यास सोपा रिमोट कंट्रोलही यांत उपबल्ध आहे. १५ लीटर आणि २५ लीटर या दोन क्षमतांसह तो रु १९२१०/- च्या सुरुवातीच्या किंमतीत उपलब्ध आहे.

बजाज शिल्ड सिरीज इम्मोर्टो स्टोअरेज वॉटर हिटर टिकाऊ कार्यक्षमता: इम्मोर्टो मधील टिकाऊ बांधकाम आणि कार्यक्षम हिटिंग एलिमेंट चे डिझाईन हे दीर्घकालीन कार्यक्षमता आणि उर्जा बचतीसाठी करण्यात आले आहे.

बजाज शिल्ड सिरीज क्रेस्ट प्लस वॉटर हिटर : प्रत्येक घराच्या कार्यक्षमतेसाठी गरजेचे : दि क्रेस्ट

प्लस हे उत्पादन वैशिष्ट्यांनी परिपूर्ण असे उत्पादन असून यांत कार्यक्षमता आणि सुरक्षा उपलब्ध आहे. या हिरोच्या वैशिष्ट्यांमध्ये ड्युराएस टँक (१० वर्षांची वॉरंटी) आणि ड्युराकोट नॉन स्टिक हिटिंग एलिमेंट (६ वर्षांची वॉरंटी) यांमुळे टिकाऊपणा आणि कार्यक्षम हिटिंग मिळते.

वी ॲप: सुविधा, मनोरंजन, खरेदी आणि अजून बरेच काही मिळवण्याचे वन-स्टॉप डेस्टिनेशन

आजच्या वेगवान जगामध्ये अखंडित कनेक्टिविटी, अत्यावश्यक सेवा तातडीने उपलब्ध होणे आणि मनोरंजनाचे परवडण्याजोगे पर्याय यांची मागणी सातत्याने वाढत आहे. वी चा वन-स्टॉप शॉप प्लॅटफॉर्म, वी ॲपने या सर्व मागण्या पूर्ण केल्या आहेत. वी ॲपवर तुम्ही तुमचे वी अकाउंटशी संबंधित सर्व कामे करू शकता, पण हे एवढ्यापुरतेच मर्यादित नाही. हे केवळ एक ॲप नाही तर तुमची पेमेंट्स, मनोरंजन आणि ई-कॉमर्सच्या गरजा, मागण्या सहजपणे पूर्ण करणारे सोल्युशन आहे. म्हणूनच आज लाखो ग्राहकांनी वी ॲपला त्यांच्या दैनंदिन जीवनाचा अविभाज्य भाग बनवले आहे.

एखाद्या मोक्याच्या प्रसंगी डेटा संपणे ही खूप मोठी अडचण बनू शकते. आपल्या युजर्सना या तणावाला सामोरे जावे लागू नये यासाठी वी ॲपवर आहेत 'अनलिमिटेड डेली डेटा पॅक्स' त्यामुळे डेटा कोटा संपलेला असताना आणि स्पीड्स ६४ केबीपीएसपेक्षा कमी असताना देखील रिचार्ज करणे सहजशक्य आहे. रिचार्ज करण्यासाठी वायफाय किंवा दुसऱ्यांकडून हॉटस्पॉट मागून घेण्याची गरज उरत नाही. स्पीड्स कमी असताना देखील ॲपच्या इमर्जन्सी ॲक्सेसमुळे रिचार्ज, पेमेंट करणे किंवा काही मदत मागणे अगदी सहजशक्य आहे.

वी ग्राहकांना वी ॲपवर काहीतरी अधिक जास्त मिळणे ही तर नेहमीचीच बाब आहे. ५७९ आणि ८५९ रुपयांच्या पॅक्सवर अतिरिक्त डेटा मिळणे असो किंवा ७९५ रुपयांच्या पॅकवर अतिरिक्त वैधता मिळणे असो किंवा इतर अनेक रिचार्जेसवर सरसकट सूट मिळणे असो, तुम्हाला अनेक विशेष ऑफर्स वी ॲपवर मिळत राहतात. वी ॲपवर केल्या जाणाऱ्या कोणत्याही रिचार्जवर कन्व्हिनियन्स फी द्यावी लागत नाही. इतकेच नव्हे तर, ॲन्युअल पॅक्ससोबत रिचार्ज करणाऱ्या वी युजर्सना १०० रुपयांपर्यंत विशेष सूट आणि ५० जीबी अतिरिक्त डेटाचा देखील आनंद मिळवता येतो.

अनेक वेगवेगळ्या व्यवहारांची पेमेंट्स करण्यासाठी वी ॲप हा सहजसोपा आणि अतिशय सुव्यवस्थित प्लॅटफॉर्म आहे, महत्त्वाचे म्हणजे याठिकाणी कन्व्हिनियन्स फी द्यावी लागत नाही. वीज बिल, पाईप गॅस, पाणी आणि ब्रॉडबॅन्ड बिले भरणे, डीटीएच व फास्टटॅग रिचार्ज करणे, एलपीजी सिलिंडर बुक करणे हे सर्व तुम्हाला या एकाच ॲपवर सहजशक्य आहे. या ॲपवर तुम्हाला मिळतात कर्ज परतफेडीचे अनेक वेगवेगळे पर्याय, त्यामुळे तुमच्या सर्व आर्थिक गरजा पूर्ण करणारे हे एक बहुउपयोगी टूल आहे.

तुमच्यासाठी योग्य क्रेडिट कार्ड शोधणे आणि त्यासाठी अर्ज करण्याची प्रक्रिया वी मुळे सर्वात सोपी झाली आहे. वी ॲपमध्ये तुम्ही सर्व प्रमुख बँकांच्या क्रेडिट कार्ड ऑफर्सची नीट माहिती घेऊ शकाल. हे एक असे वन-स्टॉप सोल्युशन आहे जिथे तुम्ही वेगवेगळ्या पर्यायांमध्ये तुलना करून तुमच्या आर्थिक गरजा पूर्ण करू शकेल असे परफेक्ट क्रेडिट कार्ड निवडू शकाल. सर्वोत्तम कॅशबॅक रिवॉर्ड्स आणि खास भेटवस्तू व सुविधांचा आनंद देखील याठिकाणी तुम्हाला मिळवता येईल.

टाटा प्ले तर्फे सिर्फ लगे महंगा मोहिमेची सुरुवात, प्रेक्षकांसाठी सुपर व्हॅल्यू टिव्ही पॅक्सची सुरुवात

मुंबई, ९ जानेवारी : टाटा प्ले या भारतातील आघाडीच्या डायरेक्ट टू होम (डीटीएच) सेवा प्रदाता कंपनी तर्फे आज या नवीन वर्षासाठी आणि सुगीच्या दिवसांसाठी विशेष अशी आधुनिक मोहिम सिर्फ लगे महंगा सुरु केल्याची घोषणा केली. परिवारातील प्रत्येक व्यक्तीच्या विशेष गरजा लक्षात घेऊन टाटा प्ले च्या मराठी सुपर व्हॅल्यू स्पोर्ट्स पॅकची निर्मिती ही संशोधनातून आणि बजेटनुसार आणि उच्च गुणवत्तेचा मनोरंजन अनुभव प्राप्त करुन देण्यासाठी करण्यात आली असून यांत जनरल एन्टरटेन्मेंट, बातम्या, स्पोर्ट्स, म्युझिक, मुव्हीज, डिव्होशनल, किड्स आणि अशा विविध चॅनल्सचा समावेश करण्यात आला आहे.

ओगिल्व्हीची संकल्पना असलेली सिफ लगे महंगा ही मोहिम असून यांत डीटीएच सेवा कशी महाग आहे हे खोटे ठरवणाऱ्या विविध फिल्म्सची विडंबनात्मक श्रृंखला तयार करण्यात आली आहे. या फिल्म्स दर्शवतात की कशा प्रकारे टाटा प्ले जागतिक स्तरावरील मनोरंजन हे परवडणाऱ्या दरात उपलब्ध करुन देतात आणि या फिल्म्स मध्ये विनोदी पध्दतीने प्रेक्षकांना अजोड अनुभव प्राप्त होतो. अतिशय महत्त्वाच्या क्षणी फिल्म मध्ये असे दर्शवण्यात आले आहे की ओरिजिनल शोधण्याचा आनंद आणि प्रिमियम मनोरंजन हे टेलिव्हिजनवरच उपलब्ध असते. देशभरांतील विविध भाषांतील प्रेक्षकां आकर्षित करण्यासाठी ही मोहिम विविध भाषांमध्ये तयार करण्यात आली आहे.

टाटा प्ले ने नेहमीच विविध भौगोलिक, स्तरीय, पदानुक्रमानुसार प्रेक्षकांना मुल्याआधारीत मनोरंजन उपलब्ध करुन देण्यावर भर दिला आहे.

दरमहा २९९ रुपयांपासून सुरु होणाऱ्या पॅक्स बरोबरच आता ग्राहक त्यांच्या गरजेनुसार पॅक हे टाटा प्ले च्या एचटीटीपीएस://डब्ल्यूडब्ल्यूडब्ल्यू.टाटाप्ले.कॉम / या वेबसाईटवर जाऊन किंवा टाटा प्ले मोबाईल ॲपच्या मॅनेज सेक्शनला भेट देऊन पॅक निवडू शकतील. ते त्यांच्या क्षेत्रातील जवळच्या डिलर कडे जाऊन सुध्दा ऑफर चा लाभ घेऊ शकतील.

ॲमेझॉन एमक्स प्लेयरतर्फे चिडिया उड या नवीन क्राइम ड्रामाचे ट्रेलर लाँच

मुंबई, ९ जानेवारी : ॲमेझॉनची मोफत व्हिडिओ स्ट्रीमिंग सेवा ॲमेझॉन एमएक्स प्लेयरची आगामी क्राइम ड्रामा सीरीज चिडिया उडचे काउंटडाउन सुरू झाले आहे. ॲमेझॉनने या सीरीजचा अधिकृत ट्रेलर आज लाँच करत या त्यातल्या गुंतागुंतीच्या विश्वाची एक झलक सर्वांसमोर आणली. आबीद सुरती यांच्या चिडिया उड या गाजलेल्या कादंबरीवर आधारित असलेली ही सीरीज मुंबईच्या अंडरवर्ल्डवर आधारित असून त्यात सत्ता, गुन्हेगारी आणि अस्तित्वाची गोष्ट पाहायला मिळणार आहे. हर्मन बवेजा, विकी बाहरी यांची निर्मिती आणि रवी जाधव यांचे दिग्दर्शन असलेल्या या सीरीजमध्ये जॅकी श्रॉफ, भूमिका मीना, सिकंदर खेर, मधुर मित्तल, मयुर मोरे आणि मीता वसिष्ठ यांच्या प्रमुख भूमिका आहेत.

ॲमेझॉन एमएक्स प्लेयरचे कंटेंट प्रमुख आणि संचालक करण बेदी म्हणाले, ॲमेझॉन एमएक्स प्लेयरमध्ये आम्ही प्रेक्षकांना उच्च दर्जाचे मनोरंजन उपलब्ध करण्यावर जास्त भर देतो. तगड्या स्टारकास्टचा समावेश असलेली चिडिया उड ही सीरीज मुंबईच्या कुख्यात गुन्हेगारी विश्वात एका स्त्रीच्या उदयाची गोष्ट सांगणारी आहे. ही सीरीज क्राइम ड्रामाची नवी व्याख्या तयार करणारी असून त्यात गुंतागुंतीच्या भावना, सत्ता संघर्ष आणि अस्तित्वासाठी दिलेला लढा पाहायला मिळणार आहे.

ॲमेझॉन एमएक्स प्लेयरचे कंटेंट प्रमुख अमोघ दुसाद म्हणाले, चिडिया उड या सीरीजमध्ये आम्ही मुंबईच्या अंडरवर्ल्डचा धांडोळा घेतला आहे. त्याचं प्रखर वास्तव या सीरीजमध्ये पाहायला मिळणार आहे. ही सीरीज अस्तित्व आणि मानवी स्वभावाच्या गुंतागुंतीवर आधारित आहे. ॲमेझॉन एमएक्स प्लेयरवर अशाप्रकारची लक्षवेधी आणि प्रेक्षकांना खिळवून ठेवणारी सीरीज उपलब्ध करून देताना आम्हाला आनंद होत आहे.

कादिर खान ही भूमिका साकारणारे जॅकी श्रॉफ म्हणाले, चिडिया उडमधलं विश्व वेगवेगळ्या वळणांनी भरलेलं आहे. हा अस्तित्वाचा लढा आहे आणि प्रत्येकाची अंतिम खेळीही. प्रत्येक व्यक्तीरेखा आपला वेगळा संघर्ष करत आहे. कादिरची भूमिका साकारणं आव्हानात्मक आणि तरीही समाधानकारक होतं. प्रेक्षकांना ही व्यक्तीरेखा नक्की आवडेल.

सेहरची भूमिका साकारणाऱ्या भूमिका मीना म्हणाल्या, सेहेरची भूमिका साकारण्याचा प्रवास असामान्य होता. ती लढाऊ वृत्तीची आणि भोवतालच्या कठोर वास्तवापुढे शरण न जाणारी आहे. या अक्षम्य जगात तिला येणारी आव्हानं जीव दडपून टाकणारी आहेत, मात्र तिची ताकद आणि निश्चय अटळ आहे. चिडिया उड ही अस्तित्वाची दमदार कहाणी आहे आणि मला आशा आहे, की सेहेरचा बाणा आणि तिनं केलेली निवड प्रेक्षकांचे मन जिंकून घेईल.

बवेजा स्टुडिओजची चिडिया उड ही सीरीज १५ जानेवारी पासून ॲमेझॉन एमएक्स प्लेयरवर मोफत स्ट्रीम केली जाणार आहे. ॲमेझॉन एमएक्स प्लेयर मोबाइल ॲप, ॲमेझॉन शॉपिंग ॲप, प्राइम व्हिडिओ, फायर टीव्ही आणि कनेक्टेड टीव्हीवर पाहाता येणार आहे.

ईमामी सादर करत आहेत स्मार्ट ॲण्ड हँडसम

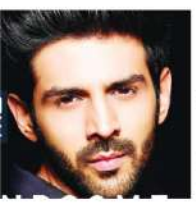

कोलकाता, ९ जानेवारी : ईमामी लि.ने अत्यंत अभिमानाने आपल्या फेअर ॲण्ड हँडसम या ब्रँडला नवी ओळख देत स्मार्ट ॲण्ड हँडसम असे रिब्रँडिंग केले आहे. बॉलिवुडचा हार्टथ्रॉब कार्तिक आर्यन आता या ब्रँडचे ॲम्बेसेडर असणार आहेत. जवळपास दोन दशके हा ब्रँड पुरुषांच्या ग्रूमिंग बाजारपेठेत नेतृत्वस्थानी आहे आणि हाच वारसा कायम राखत अधिक सर्वांगीण पद्धतीने ग्रूमिंगकडे पाहण्याचा बदललेला दृष्टिकोन अधोरेखित करत हे रिब्रँडिंग करण्यात आले आहे. ग्राहकांच्या बदलत्या आवडीनिवडी लक्षात घेता आजच्या युगातील तरुण पुरुष त्वचेच्या आरोग्यावर आणि संपूर्ण वेलनेसवर भर देत आहेत आणि त्यांच्या अशा या बदलत्या गरजा पूर्ण करण्यासाठी स्मार्ट ॲण्ड हँडसम सज्ज आहे.

आजच्या उत्साही तरुण पुरुषांच्या विस्तृत ग्रूमिंग गरजांना पूर्ण करण्यासाठी आम्हाला मोठी संधी दिसत आहे. फेअर ॲण्ड हँडसमला स्मार्ट ॲण्ड हँडसम असे नव्या स्वरुपात सादर करणे हे ग्राहकांकडून मिळालेल्या माहितीच्या आधारावर टाकलेले एक धोरणात्मक पाऊल आहे. यात आजच्या जगातील तरुण पुरुषांच्या नैसर्गिकरित्या आरोग्यदायी त्वचेवर भर देत वैयक्तिक आवड, बहूविधता आणि आत्मविश्वास या वर अधिक भर देण्यात आला आहे. आपल्या त्वचेला उत्तम बनवू शकतील आणि तो पोत कायम राखू शकतील असे विविध पर्याय आणि नव्या युगातील उत्पादने वापरणाऱ्या ग्राहकांची संख्या वाढत आहे. भविष्यात सादर होणारी अनेक आकर्षक उत्पादने आणि ब्रँडचा नवा चेहरा म्हणून कार्तिक आर्यन यांचा सहभाग यामुळे स्मार्ट ॲण्ड हँडसम ही नवी ओळख पुरुषांसाठीच्या ग्रूमिंग उत्पादनांच्या सातत्याने वाढणाऱ्या बाजारपेठेतील आमचे नेतृत्वस्थान अधिक बळकट करेल, असा विश्वास आम्हाला आहे, असे ईमामी लि.चे उपाध्यक्ष आणि कायमस्वरुपी संचालक मोहन गोएंका म्हणाले.

कार्तिक आर्यन यांनी या भागीदारीबद्दल आनंद व्यक्त करत म्हटले, स्मार्ट अँड हँडसमच्या चेहऱ्याच्या रूपात इमामी कुटुंबाचा भाग होण्यास मी खरोखर उत्सुक आहे. आजच्या काळात ग्रूमिंग म्हणजे केवळ दिसणे नसून, आत्मविश्वास, वैयक्तिकता आणि स्वतःला व्यक्त करण्याबद्दल आहे. पुरुषांना स्वतःमध्ये अधिक चांगले बदल घडवण्यास सक्षम करण्यासाठी आजच्या आधुनिक पुरुषांना परिणामकारक आणि सर्वसमावेशक पर्याय देण्याचे या ब्रँडचे सर्वंकष ग्रूमिंगचे तत्व मीही जपतो. या रोमांचक प्रवासाचा भाग होण्याची मला खूप अपेक्षा आहे.

हिंदी दिवस: झी टीव्ही कलाकार आपल्या सर्वांना एकत्र आणणाऱ्या भाषेचा सन्मान करण्याविषयी बोलत आहेत

मुंबई, ९ जानेवारी : जागतिक हिंदी दिवस, ज्याला विश्व हिंदी दिवस असे देखील म्हणतात तो दरवर्षी १० जानेवारी रोजी साजरा केला जातो. हा दिवस त्या ऐतिहासिक प्रसंगाचे स्मरण करतो जेव्हा १९४९ मध्ये संयुक्त राष्ट्रांच्या आमसभेत पहिल्यांदा हिंदी भाषा बोलली गेली. जागतिक स्तरावर, मँडरीन चीनी आणि इंग्रजीनंतर हिंदी ही तिसरी सर्वाधिक बोलली जाणारी भाषा आहे. तथापि, भारतात, हिंदी ही संवादासाठी सर्वाधिक वापरली जाणारी भाषा आहे. या खास दिवसाचा सन्मान करण्यासाठी आणि तो सेलिब्रेट करण्यासाठी, झी टीव्हीवरील कलाकार जाने अनजाने हम मिले मधील भरत अहलावत, भाग्य लक्ष्मी मधील रोहित सुचांति, बस इतना सा ख्वाब मधील योगेंद्र विक्रम सिंग, कुमकुम भाग्य मधील अब्रार काझी, कैसे मुझे तुम मिल गये मधील आकांक्षा पाल आणि वसुधा मधील अभिषेक शर्मा यांनी त्यांच्या जीवनातील या भाषेचे महत्त्व सांगितले.

झी टीव्हीच्या 'जाने अनजाने हम मिले' मध्ये राघवची भूमिका साकारणारा भरत अहलावत म्हणाला, एक अभिनेता म्हणून माझ्यासाठी भाषा ही सर्वात शक्तिशाली साधनांपैकी एक आहे, विशेषत: हिंदी, कारण ती मला माझ्या प्रेक्षकांशी जोडते, या भाषेने माझ्या बालपणाला, स्वप्नांना आणि मनोरंजन उद्योगातील माझ्या प्रवासाला आकार दिला. जागतिक हिंदी दिनानिमित्त, लाखो लोकांना जोडणाऱ्या, कालातीत कथा सांगणाऱ्या आणि प्रेरणा देणाऱ्या या भाषेचे सौंदर्य आणि समृद्धता साजरी करूया. संस्कृतीचा आत्मा जपून, आपण आपल्या या भाषेच्या वारशाचा आदर करतो आणि तिला जतन करतो आणि पुढील पिढीला हिंदीचा अभिमान बाळगण्यासाठी आणि तिची जादू जिवंत ठेवण्यासाठी प्रेरणा देतो!

झी टीव्हीवरील भाग्य लक्ष्मीमध्ये ऋषीची भूमिका साकारणारा रोहित सुचांति म्हणाला, हिंदी माझ्यासाठी फक्त एक भाषा नाही, ती माझ्या भावना, माझी कला आणि माझ्या मुळांचा आवाज आहे. एक अभिनेता म्हणून जगभरातील प्रेक्षकांशी जोडण्याचा विशेषाधिकार मला या माध्यमाद्वारे मिळाला आहे. जागतिक हिंदी दिनानिमित्त, मला ही सुंदर भाषा साजरी करताना मला अभिमान वाटतो. या भाषेने आपल्याला खूप काही दिले आहे. पुढील पिढ्यांसाठी हिंदीचा वारसा उजळण्यासाठी तिचे संगोपन आणि संवर्धन करूया.

झी टीव्हीच्या बस इतना सा ख्वाबमध्ये शिखरची भूमिका साकारणारा योगेंद्र विक्रम सिंग म्हणाला, या जागतिक हिंदी दिनानिमित्त, मी आपल्या भाषेच्या अविश्वसनीय प्रवासावर विचार करत आहे. ही आता केवळ संवादाचे साधन राहिलेले नाही; तर ही सांस्कृतिक पद्धतीने जगभरातील लाखो लोकांना एकत्र करते. आपल्या मालिका आणि कथांद्वारे, हिंदीने जगभरातील घरांमध्ये प्रवेश केला आहे, अडथळे पार केले आहेत आणि हृदये जोडली आहेत.

Bhondekar Education Society

POOJA NURSING COLLEGE

Kisan Chowk, Bank Colony, Sahakar Nagar,
Bhandara - 441904
Mob. No. 9404182966, 7391045395
Email Add. poojanursinginstitute@gmail.com
Website. www.poojanursing.com

WANTED

Application are invited in the prescribed format from the eligible candidates for the following posts :-

Professor - 02
(Medical Surgical Nursing-01 Open,
Mental Health Nursing-01 Open)

Associate Professor - 06
(Medical Surgical Nursing - Open 01
Community Health Nursing Open -01
Child Health Nursing Open -01
Obstetric Nursing- Open 01
Mental Health Nursing- Open 01-, SC-01)

Assistant Professor/Lecturer - 09
(Medical Surgical Nursing - VJNT-01, Open 01
Community Health Nursing SC-01, VJNT-01
Child Health Nursing Open -01
Obstetric Nursing- SC-01, VJNT- 01
Mental Health Nursing- SC 01, VJNT - 01)

Tutor / Clinical Instructor - 23
(SC-03, ST-02, VJNT-04, OBC-02,
SEBC-03, EWS-03, OPEN-06)

Requisite Qualification, Experience, Other details and prescribed application format are available on University Website: www.muhs.ac.in

Last date of application is 16/01/2025

Secretory
Pooja Nursing College, Bhandara

शब्दकोडे क्रमांक २०११

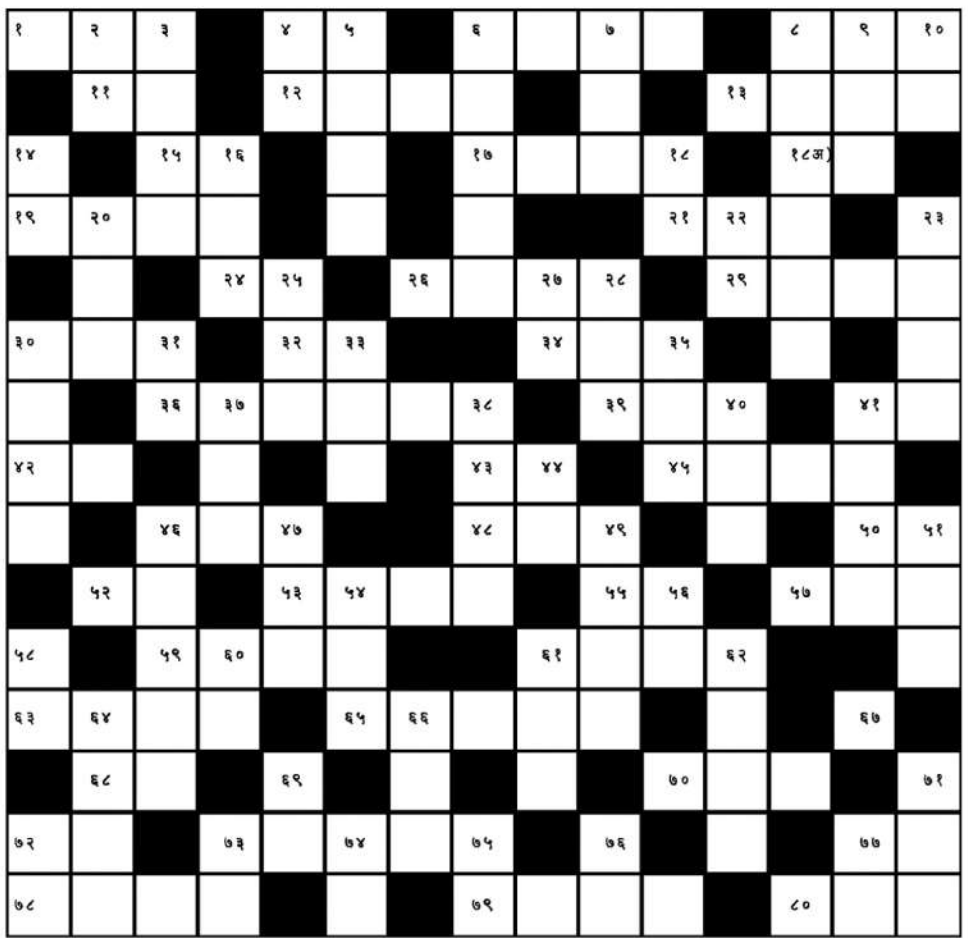

आडवे शब्द :-

१) वयोवृद्ध
४) अवधान
६) कानाजवळचा भाग
९) मऊ
११) गवंडी
१२) रम्य
१३) हिंमत, धैर्य
१५) घर
१७) मंदिर
१८अ) एक ज्वालाग्रही पदार्थ
१९) सुंदर शरीरची ठेवण, बांधा इ
२१) रतिचा पती
२४) बारा वर्षाचा काळ
२६) परस्पर
२९) बारीक झणझण
३०) उद्याच्या नंतरचा दिवस
३२) पोळी भाजण्याचे पात्र
३४) तृण
३६) बारीकसारीक
३९) कापसाची बी
४१) प्रामाणिक
४२) पदार्थाचा सूक्ष्म भाग
४३) तमाशातील नाट्य
४५) प्रारब्ध देवता
४६) कमळ
४८) बेचव
५०) उद्यान
५२) दात
५२) पद्धत
५३) विरोध
५५) लक्ष्मीचे एक नाव
५७) हत्तीवर बसण्याची सुशोभित बैठक
५९) प्रसार करणारा
६१) मस्त स्त्री
६३) दक्षतेचा इशारा
६५) वार्ताहर
६७) हाकेला दिलेले उत्तर
६८) पत्रातील साष्टांग नमस्कार
७०) व्यक्ती
७२) च्या बरोबर
७३) दुष्ट माणूस
७७) जोड
७८) रात्रभर
७९) घाबरणे
८०) एक रंगीत कंदमूळ

उभे शब्द:-

२) चांदणी
३) राजकारभाराचे शहर
४) वजन
५) वंदन
६) कायद्याप्रमाणे
७) गार
८) वधू-वर
९) रसवान
१०) अंतःकरण
१४) मांडी, आकडा बांबू
१६) मृत
१८) काळदेवता
२०) सुसर
२२) किंमत
२३) इंद्रिय, घटक
२५) पडणे
२७) हिस्सा, वाटा
२८) समुद्रातील तांबड्या रंगाचा मासा
३०) घागरा
३१) एक द्विदल धान्य,
३३) दिवस
३५) कोल्ह्यासारखा एक जंगली श्वापद
३७) सोने
३८) लोणी
४०) किडा
४१) शिर्डीचे संत
४४) मगज
४६) प्रधानमंत्री
४७) विष
४९) दरबारातील मानकरी
५१) निर्धन
५४) गावाखालची जमीन
५६) सामान
५८) येशू ख्रिस्त
५९) खार--एक प्राणी
६०) लहान
६१) उंटाच्या पाठीवरील उंचवटा
६२) वर्षानुवर्षे
६४) वस्ती
६६) पुत्र, मुलगा
६९) अब्रू
७१) काळोख
७२) सरळ वासा
७३) गाढव
७४) साठी बुद्धी **
७५) कापणे (इं.)
७६) पिशाचासाठी ठेवलेले अन्न
७७) संध्याकाळ

(उत्तर उद्याच्या अंकात)

मागील शब्दकोड्याचे उत्तर

मेळघाटातील हत्ती पंधरा दिवसाच्या रजेवर

थकलेल्या पायांची होणार सुश्रुषा ■ आरोग्यवर्धक, शक्तीवर्धक आहारही देणार

मारोती पाटणकर

चुरणी,(दि.9) – मेळघाट व्याघ्र प्रकल्पांतर्गत कोलकास येथील हत्ती 10 ते 25 जानेवारी या दरम्यान रजेवर गेले आहेत. वनअधिकाऱ्यांनी त्यांची ही रजा मंजूर केली आहे. त्यांच्या थकलेल्या पायांची या सुटीत सुश्रुषा केल्या जाणार आहे. हत्ती सफारी अंतर्गत पर्यटकांच्या सेवेत राबणाऱ्या सुंदरमाला, चंपाकली, लक्ष्मी आणि जयश्री या हत्तींना ही पंधरा दिवसाची विशेष रजा मंजूर करण्यात आल्यामुळे हत्ती सफारी यादरम्यान बंद राहणार आहे.

रजेवरील हत्ती 26 जानेवारीला आपल्या कामावर परतणार आहेत. यामुळे 26 जानेवारी पासून हत्ती सफारी पूर्ववत सुरू होणार आहे. रजा कालावधीत हत्तींच्या पायांचे चोपिंग केल्या जाते. त्यांच्या थकलेल्या पायांची सुश्रुषा केल्या जाते. यादरम्यान त्यांच्याकडून कुठलेही काम करून घेतल्या जात नाही. गरम पाणी, तेल आणि वेगवेगळ्या वनौषधींचा वापर करून या हत्तींचे पाय शेकल्या जातात. हत्तींचे पाय मजबूत व निरोगी राहण्याकरिता, त्यांच्या पायांना पडलेल्या भेगा भरून काढण्याकरिता सतत 15 दिवस त्यांचे पाय चोपिंग अंतर्गत शेकल्या जातात. तसेच आरोग्यवर्धक, शक्तीवर्धक आहार त्यांना दिल्या जातो. काम करताना, राबतांना थकलेल्या पायांना पडलेल्या भेगा भरून काढण्याकरिता, पाय मजबूत व निरोगी ठेवण्याकरिता ही सुश्रुषा केल्या जाते.

मध्य भारतातील पहिली हत्ती सफारी

मध्य भारतातील पहिली हत्ती सफारी मेळघाट व्याघ्र प्रकल्पांतर्गत कोलकासला सुरु आहे. या हत्ती सफारीला राजस्थान, गुजरातसह अन्य राज्यातील पर्यटकांनी पसंती दर्शवित आहेत. स्वदेशीसह विदेशी पर्यटकांचे ते आकर्षण ठरले आहे. हत्ती सफारीच्या निमित्ताने चंपाकली, लक्ष्मी, आणि सुंदरमाला नामक चार मादी हत्ती पर्यटकांच्या सेवेत असून वन व वन्यजीवांच्या संरक्षणार्थही राबत आहेत.

जयश्री सेवानिवृत्त

यातील जयश्री नामक हत्ती सेवानिवृत्त झाली आहे. तिच्याकडून कुठलेही काम करून घेतल्या जात नाही. सेवानिवृत्तीनंतर तिला पेन्शन मंजूर असून या पेन्शन अंतर्गत तिला आवश्यक तो आहार पुरविल्या जात आहे. तिची आवश्यक ती सर्व काळजी वन अधिकारी घेत आहेत.

असे आहे कार्यरत हत्तींचे वय

जयश्री, आकोट विभाग, 80 वर्ष, लक्ष्मी, आकोट विभाग, 58 वर्ष, सुंदरमाला, जारीदा (सिपना) विभाग 59 वर्ष, चंपाकली कुंड (गुगामल)विभाग,60 वर्ष.

धारणीमध्ये आढावा बैठक, अचलपूर-परतवाड्याच्या समस्यांवर दुर्लक्ष?

खासदारांकडून अपेक्षापुर्तीची अपेक्षा!

मोहम्मद अज़हरुद्दीन

अचलपूर, (दि.9) – धारणी येथे 7 जानेवारी रोजी विविध विभागांची आढावा बैठक घेवून खासदार बळवंत वानखडे यांनी संबंधित विभागांना त्यांच्या प्रलंबित कामांना गती देण्याचे निर्देश दिले. मात्र, मेळघाटप्रमाणेच अचलपूर-परतवाड्यामध्ये अनेक समस्या खासदारांची वाट पाहत आहेत. खासदारांकडून अपेक्षापुर्तीची अपेक्षा जुळ्या नगरीतील जनतेला असताना खासदारांचे होत असलेले दुर्लक्ष येथील नागरिकांच्या नाराजीचे कारण बनत आहे.

अचलपूर आणि परतवाडा या जुळ्या शहरांमध्ये पाणीटंचाई, अतिक्रमण, अनियमित वीजपुरवठा आणि इतर समस्यांचे प्रमाण दिवसेंदिवस वाढत आहे. नगर परिषद, उपविभागीय अधिकारी कार्यालय, बस स्थानक, भूमिअभिलेख कार्यालय आणि महावितरणसह इतर विभागांमध्ये अनेक कामे रखडली आहेत. तरीसुद्धा खासदारांनी या शहरांकडे पाठ फिरवल्यामुळे स्थानिक नागरिकांमध्ये नाराजीचा सूर आहे.

जनतेच्या तक्रारी

जुळ्या शहरांतील नागरिक अनेक वर्षांपासून त्यांच्या समस्यांवर उपाययोजना होईल या आशेत आहेत. नगर परिषदेने लादलेले अवास्तव कर, वाढती अतिक्रमणे, तसेच पाणी आणि वीजपुरवठ्यातील अनियमितता यामुळे जनता त्रस्त झाली आहे. खासदार अचलपूरमध्ये स्वतंत्र कार्यालय उघडतील आणि स्थानिक समस्यांवर लक्ष केंद्रित करतील, अशी येथील नागरिकांची अपेक्षा होती. मात्र, आजपर्यंत ना कार्यालयाची स्थापना झाली, ना कोणत्याही समस्यांचे निराकरण झाले.

अश्या आहेत समस्या

- **अतिक्रमणाचा प्रश्न** : शहरात वाढत्या अतिक्रमणामुळे वाहतुकीस अडथळा निर्माण होतो आणि नागरी सुविधांवर परिणाम होतो.
- **वीज व पाणी पुरवठ्याची समस्या** : अनियमित वीज व पाणीपुरवठ्यामुळे नागरिक त्रस्त आहेत.
- **प्रलंबित प्रकल्प** : नगर परिषद आणि महावितरणसह इतर विभागांतील अनेक प्रकल्प रखडलेले आहेत.
- **खासदार कार्यालयाचा अभाव** : अचलपूरमध्ये खासदारांचे कार्यालय नसल्यामुळे नागरिकांना आपले प्रश्न मांडण्यासाठी अडचणी येतात.

एक्स प्यारा मिलिटरी स्नेहमिलन

मल्टीपर्पज असोसिएशनचा द्वितीय वर्धापन दिन

महासागर प्रतिनिधी

वरुड,(दि.9)– देशाच्या सेवेत विविध सैन्य सेवेतून निवृत्त झालेल्या वरुड तालुक्यातील माजी सैनिकांनी स्थापन केलेल्या एक्स पॅरामिल्ट्री असोसिएशनचा व्दितीय स्थापना दिवस स्थानिक साईबाबा मंदीरात साजरा करण्यात आला. ज्ञानेश्वरराव भुते यांच्या अध्यक्षतेत तर अनासाने, ताहिर अली खान, साहेबराव नेवारे, अरविंद बारस्कर, रामेश्वर माटे, असोसिएशनचे अध्यक्ष संजय जिचकार यांच्या प्रमुख उपस्थितीत पार पडलेल्या या कार्यक्रमात गत वर्षात असोसिएशनने केलेली उल्लेखनीय कामे व येत्या वर्षातील नियोजनाबाबत चर्चा करण्यात आली. यावर्षी बी.एस.एफ सेवानिवृत्त झालेले रवींद्र देवळे, सिआरपीएफ मधुन रवी पापडकर आणि राजु वागले या सैनिकांचा सेवानिवृत्तीबद्दल सत्कार करण्यात आला. यावेळी त्यांचे अनुभव जाणुन घेण्यात आले. सोबतच नव्याने सैन्यात सामील झालेल्या तरुण व तरुणींचा यावेळी सत्कार करण्यात आला. त्यांना सैनिकाची कर्तव्ये, अधिकार व शिस्त याबद्दल मार्गदर्शन करुन त्यांचे मनोबल वाढविण्याच्या दृष्टीने त्यांना प्रमुख अतिथी मार्गदर्शकांनी मार्गदर्शन केले. यावेळी अमोल भुंबर (बीएसएफ), किसन लाड (सिआयएसएफ), चिराग कुशवाह (बीएसएफ), संकल्प नेवारे (सीआरपीएफ), रविंद्र पंधरे (सीआरपीएफ), ईश्वर चोबीतकर (बिएसएफ), नुतन गायकी (आयटीबीपी), निसर्ग साबळे (सीआरपीएफ), शिवम भद्रे (बीएसएफ), अभिषेक दंवडे (बीएसएफ), शुभम दंडाळे (सिआरपीएफ), हर्षल कुरवाडे (सीआरपीएफ), नितेश जावळे (सिआयएसएफ), सपना चव्हाण (आयटीबीपी), शितल कावनपुरे (बीएसएफ) या नव्याने सैन्यात सामील झालेल्या तरुण-तरुणींना प्रतिक चिन्ह व पुष्पगुच्छ देऊन त्यांचा प्रत्येकाचा सत्कार करण्यात आला. एकुण 15 युवासैनिकांमध्ये 2 युवर्तीचाही समावेश होता हे विशेष. एक्स पॅरामिल्ट्री असोसिएशनच्या या स्थापना वर्ष कार्यक्रमाच्या निमित्तानेच कौटूंबिक स्नेहमिलन कार्यक्रमही साजरा करण्यात आला. यात कौटूंबिक कार्यक्रमात माजी सैनिकांचे कुटूंब सहभागी होवून मनोरंजनाचा आस्वाद घेतला. कार्यक्रमाच्या यशस्वीतेकरीता विलास गोळे, चंद्रशेखर पाबळे, प्रदीप फुले, दिगंबर वंजारी, बंडू पैठणकर, सागर चव्हाण, रमेश देशमुख आदींनी अथक परिश्रम घेतले.

महा.होमिओ डॉक्टर्स असो.चे 'कौन्सिल आपल्या दारी'

महासागर प्रतिनिधी

अमरावती, (दि.9)– महाराष्ट्र होमिओ डॉक्टर्स असोसिएशन द्वारे रविवार दिनांक 12 जानेवारी ला दुपारी 2 वाजता हॉटेल ग्रेस इन येथे 'महाराष्ट्र कौन्सिल आपल्या दारी' ह्या कार्यक्रमाचे आयोजन केले आहे. ह्या कार्यक्रमाकरिता प्रशासक डॉ.बाहुबली शहा (बारामती) मुंबई एम.सी.एच प्रशासक व संघटनेचे अध्यक्ष डॉ.राजीव रोडे, सचिव डॉ.मनोज चौधरी, आय.पी.पी.डॉ.प्रशांत अडगोकर, पूर्वाध्यक्ष फोरम अध्यक्ष डॉ.विवेक पिहूलकर व सर्व लेडीविंग चेअर पर्सन डॉ.दिपाली कपूर व कार्यकारणीतील सदस्य उपस्थित राहतील. विदर्भस्तरीय कार्यक्रमाचे आयोजन एम.सी.एच व एम.यु.एच.एस चे डॉ.गुणवंत डाहाणे, प्रकल्प प्रमुख डॉ. विक्की पिंजाणी, उप प्रकल्प प्रमुख डॉ.अहमद अली यांनी केले आहे. असे प्रसिध्दी प्रमुख डॉ. शितल आचार्य यांनी कळविले आहे.

तालुकास्तरीय क्रीडा महोत्सव 10, 11 जानेवारीला

सुमारे 700 विद्यार्थी व शिक्षक सहभागी होणार

महासागर प्रतिनिधी

भातकुली, (दि.9)– भातकुली पंचायत समिती अंतर्गत तालुकास्तरीय क्रीडा व सांस्कृतिक महोत्सवाचे दिनांक 10 व 11 जानेवारीला सायत येथील संत गाडगेबाबा विद्यालयाच्या मैदानावर आयोजन करण्यात आले आहे.

दोन दिवसीय क्रीडा महोत्सवाचे उदघाटन आमदार रवी राणा यांच्या हस्ते होणार आहे. कार्यक्रमाचे अध्यक्ष म्हणून आमदार राजेश वानखडे यांची उपस्थिती राहणार आहे. विशेष अतिथी म्हणून सरपंच अन्नपूर्णा मानकर, उपसरपंच विशाल भट्टड यांची राहणार आहे. प्रमुख उपस्थिती गटविकास अधिकारी प्रविण वानखेडे, संस्थेचे सचिव अशोक चव्हाण, शा. व्य. समितीचे अध्यक्ष ब्रिजमोहन भट्टड, मंगेश मोहोड, गणेश कावरे, श्रीमती नुजरत अफरोज नासिर शहा, मुख्याध्यापिका पुष्पा रामावत, पोलिस पाटील अशोक राऊत यांची राहणार आहे. या क्रीडा महोत्सवात सुमारे 700 खेळाडू व खेळ शिक्षक सहभागी होणार आहे. यादरम्यान खेळाडूंना अल्पोपहार व जेवणाचीदेखील सोय करण्यात आली आहे. बक्षीस वितरण 11 जानेवारीला गटविकास अधिकारी प्रविण वानखेडे यांचे हस्ते होणार असून अध्यक्षस्थानी सरपंच अन्नपूर्णा मानकर राहणार आहे. तर प्रमुख उपस्थिती उपसरपंच विशाल भट्टड, शा. व्य. समितीचे अध्यक्ष मंगेश मोहोड यांची राहणार आहे.

मराठी पत्रकार संघाकडून पत्रकारांचा सन्मान

विविध भेट वस्तूचे वितरण

महासागर प्रतिनिधी

हिवरखेड, (दि.9)– पत्रकार दिनानिमित्त दर्पणकार आचार्य बाळशास्त्री जांभेकर यांच्या स्मरणार्थ पत्रकार सन्मान सोहळा बिगिनर इंग्लिश स्कूल व ज्युनिअर कॉलेज हिवरखेड येथे जिल्हा मराठी पत्रकार संघ अंतर्गत असलेल्या मोर्शी तालुका मराठी पत्रकार संघाच्या वतीने घेण्यात आला. या कार्यक्रमांमध्ये घरोघरी वृत्तपत्र वाटप करणाऱ्या मुलांना भेटवस्तू, शाल, श्रीफळ देऊन सन्मान करण्यात आला. वृत्तपत्र क्षेत्रात काम करणाऱ्या तालुक्यातील पत्रकारांनासुध्दा यावेळी सन्मानित केले. या कार्यक्रमाला उद्घाटक म्हणून ?ड.लीना धोटे (गहुकर) तर अध्यक्ष म्हणून ऋत्विक मालपे (संस्थापक डीएम एक्स ग्रुप महाराष्ट्र राज्य व रक्तदाता संघ) हे होते. तर व्यासपीठावर प्रमुख अतिथी म्हणून मोर्शी तालुका मराठी पत्रकार संघाचे अध्यक्ष गोपाल डहाके, ज्येष्ठ पत्रकार महादेवराव नवघरे, ज्येष्ठ पत्रकार बाळासाहेब इंगळे, सतीश धोटे, हिवरखेड सरपंच सविता मालपे, सेवानिवृत्त मुख्याध्यापक रवींद्र वासनकर, पंजाबराव ढोरे, अरविंद आमले, वैशाली आमले, (प्राचार्य बिगीनर इंग्लिश स्कूल जूनियर कॉलेज हिवरखेड), अन्सार रहीम कुरेशी हिवरखेड नारायणरावजी भोजने हिवरखेड इत्यादी मान्यवर उपस्थित होते. सदर कार्यक्रमाला उपस्थित मोर्शी तालुका मराठी पत्रकार संघाचे अध्यक्ष गोपाल डहाके, उपाध्यक्ष नरेंद्र निकम , उपाध्यक्ष गजानन ढोंगे, सहसचिव जितेंद्र फुटाणे, कोषाध्यक्ष त्र्यंबकराव संभावित, मार्गदर्शक बाळूभाऊ इंगळे, महादेवराव नवघरे, प्रकाशभाऊ मेंढे, विजय नालट, नरेंद्र फसाटे, रुपेश वाळके, अश्विन सिनकर, विजय सुने, विशाल पितळे, संजय डहाके तथा तालुक्यातील पत्रकार अजय पाटील, गजानन हिरुळकर, संजय गारपवार, दिनेश मिश्रा, अरुण जोशी, अंबादास सिनकर, कैलास ठाकूर, बाबुराव पडोळे, विकास पाटील, श्रीकांत सिनकर, नरेंद्र सोनागोते इत्यादी पत्रकार उपस्थित होते. या कार्यक्रमाचे सूत्रसंचालन संघाचे उपाध्यक्ष नरेंद्र निकम यांनी तर आभार प्रदर्शन संघाचे सहसचिव जितेंद्र फुटाणे यांनी केले.

तालुक्यात अनधिकृत सावकारांची बजबजपुरी

गोरगरिबांच्या गळ्याला फास लालफितशाहीत अडकल्या अनेक तक्रारी

महासागर प्रतिनिधी

चांदुर बाजार,(दि.9)– कमी भांडवलात जास्त नफा मिळत असल्याने चांदुर बाजार तालुक्यात गावोगावी अनधिकृत सावकारांची बजबजपुरी वाढली आहे. त्यांना मंदीच्या काळातही 'अच्छे दिन' आले आहेत. मात्र वीस ते पंचवीस टक्क्यांनी व्याज भरणाऱ्या गोरगरिबांच्या गळ्याला फास लागून त्यांचा संसार उद्ध्वस्त होत आहेत. तर काही जण गुंडाच्या वसुली पथकाच्या भीतीने पळून गेले आहेत. या सावकारांना आळा घालण्यासाठी शासनाने अत्यंत कठोर पावले उचलणे गरजेची झाली आहे. शासनाला ठोस कारवाईकरिता कधी जाग येईल, असा सवाल सावकारांमुळे त्रस्त झालेल्या गोरगरीब जनतेकडून केला जात आहे.

चांदुर बाजार तालुक्यात गेल्या दहा ते पंधरा वर्षांपासून जमीन खरेदी-विक्रीचे व्यवहार मोठ्या प्रमाणावर झाले आहेत. त्यात बोगस व्यवहाराचे प्रमाण वाढले आहे. या व्यवहारातून काही जण कोट्यधीश झाले आहेत. मिळालेल्या पैशांतून काही जणांनी हा व्याजाचा गोरखधंदा सुरू केला आहे. दहा टक्क्यांपासून ते तीस टक्क्यांपर्यंत व्याजाने पैसे वाटले जातात. त्या मोबदल्यात कोरे धनादेश, घरे, शेती स्टँपवर लिहून घेतात. परंतु व्याजाचा दर भयानक असल्याने घेतलेली रक्कम कधीच फेडू शकत नाही. कालांतराने त्याच्या घराचे किंवा शेतीचे धमकावून खरेदीखत करून घेतले जाते. दहशतीच्या दबावाखाली कर्जदार काही बोलू शकत नाही, असे प्रकार तालुक्यात गेल्या दहावर्षांत अनेक घडले. तर काही जण सावकाराच्या भीतीने पळून गेले. काहींनी आत्महत्या केल्या; परंतु ते उघडकीस आले नाही. तालुक्यातील या प्रमुख गावांमध्ये हा सावकारकीचा व्यवसाय राजरोसपणे चालू आहे. सावकारकीच्या व्यवसायाचे जाळे आता खेड्यापाड्यांतही पोहोचले आहे. कमी रकमेत जास्त मलाई मिळत असल्याने या व्यवसायात प्रमाणात वाढ होऊ लागली आहे. सावकारांच्या हातात, गळ्यात सोने पाहिले तर मोजता येणार नाही हे किती वजनाचे आहे. मात्र काही कर्जदारांच्या घरातील आईच्या किंवा पत्नीच्या गळ्यात दोन वाट्यांचे मंगळसूत्रही राहिले नाही. तर काही तरुणांनी डान्सबारमध्ये जिवाची मौजमजा करण्यासाठी घेतलेल्या पैशामुळे त्यांच्या आई-वडिलांना सावकारांचे पैसे देण्यासाठी घरदार विकण्याची वेळ आली आहे.

विविध कारणांसाठी पैशांची गरज भासल्यास बँकेत किंवा एखाद्या पतसंस्थेत लगेच मिळत नाही. पर्यायाने छोटे मोठे व्यापारी, रेल्वे व इतर कामगार सावकारांकडे धाव घेतात.अनेक वेळा अशी प्रकरणे पोलीस ठाण्यात जातात. पण काही पोलीस सावकारांची बाजू घेऊन त्या कर्जदाराकडून वसुली करतात. गोरगरिबांना न्याय मिळवून देण्यासाठी पोलिसांनी आपल्या खाकी वर्दीचे इमान राखून झगडले पाहिजे, अशी मागणी नागरिकांनी केली आहे.

> तालुका सहाय्यक निबंधक कोठे राहटर यांची माहिती घेऊन आपणास कळवितो.त्या कोठे राहतात मला चौकशी करू द्या.
>
> **शंकर कुंभार**
> **जिल्हा उपनिबंधक**
> **सहकारी संस्था,अमरावती.**

येथील सहायक निबंधक अमरावती ला मिटींग च्या नावावर दोन जिल्हे पार करून केवळ दोन दिवस चांदुर बाजार ला येतात. त्यानंतर पुन्हा शेगावला निघून जातात. कार्यालयात उपस्थित राहण्याची वेळ 9.45 असताना त्या दोन दिवसात पण 12 च्या नंतरच कार्यालयात उपस्थित राहत असल्याची माहिती सूत्रांकडून मिळाली. त्यामुळे अवैध सावकार विरोध कारवाई होणार नसल्याचे स्पष्ट संकेत दिसत आहे.

खा.बळवंत वानखडे यांनी घेतला चिखलदरा पंचायत समितीचा आढावा

मेळघाटातील समस्यांना प्राधान्य

मेळघाटात नेहमी गावकऱ्यांना साथरोगाची लागण होण्याच्या घटना होतात. साथरोग नियंत्रणात रहावे, असे निर्देश खासदारांनी यावेळी दिले. मेळघाटातील समस्या प्राधान्य सोडवण्यासाठी आपण प्रयत्न करणार आहोत असे खासदार बळवंत वानखडे बोलताना म्हणाले.

महासागर प्रतिनिधी

चुरणी,(दि.9) – जिल्ह्याचे खासदार बळवंत वानखडे यांनी चिखलदरा पंचायत समितीचा आढावा घेतला असून या बैठकीला खासदार बळवंत वानखडे, जिल्हा परिषदेचे माजी सभापती दयाराम काळे, तसेच जिल्हा परिषदेचे माजी सभापती महेंद्र गैलवार, राजेश सेमलकर, साधुराम पाटील, शेख जहीर, गटविकास अधिकारी भारसाकडे तसेच सर्व विभागाचे अधिकारी उपस्थित होते.

खासदार वानखडे यांनी पंचायत समितीच्या सर्वच विभागाचा आढावा घेतला. त्यामध्ये बऱ्याच प्रमाणात अनियमितता आढळून आल्या. तसेच पशुसंवर्धन विभागाची झाडाझडती घेण्यात आली. शेतकऱ्यांना मक्का वाटापासंदर्भात चिखलदरा पशुधन अधिकारी यांना कुठल्याही प्रकारची माहिती नव्हती. कश्याप्रकारचे वाटप सुरू आहे, हे सुद्धा त्यांना माहीत नसल्यामुळे त्यांची खासदारांसमोर चांगलीच तारांबळ उडाली. खासदारांनीसुद्धा त्यांची चांगलीच कान उघाडणी केली. तसेच त्यांनी मक्का वाटपा संदर्भात ग्रामपंचायतला किंवा कुठल्याही प्रकारची माहिती शेतकऱ्यांना दिली नव्हती, हे सुद्धा उघड झाले. त्यामुळे खासदारांनी या संदर्भात त्यांना चांगलेच धारेवर धरले.

महिला बालविकास विभागाचासुद्धा त्यांनी आढावा घेतला. कुपोषणा संदर्भात माहिती जाणून घेतली कुपोषणाची सध्याची स्थिती काय आहे, या संदर्भात खासदारांनी माहिती जाणून घेतली. तसेच घरकुल योजनेची सुद्धा माहिती खासदारांनी जाणून घेतली. घरकुलाचे काम तत्काळ पूर्ण करावे असे आदेश खासदारांनी दिले, यासह अधिकाऱ्यांनी कामात कोणत्याही प्रकारची कामचुकारपणा करू नये, आपण पुन्हा पंचायत समितीचा आढावा घेणार असल्याचे सांगत, यानंतर पुढे अशा चुका सहन केला जाणार नाहीत, असा इशाराही खासदारांनी यावेळी दिला. सामान्य नागरिकांच्या कामांमध्ये कामचुकारपणा केलेला, मला आवडत नाही, नागरिकांची कामे तत्काळ पूर्ण करावीत खासदार वानखडे यांनी तालुक्यातील अंगणवाडी केंद्र ग्रामपंचायतीच्या इमारतीची माहिती जाणून घेतली. ज्या ठिकाणी ग्रामपंचायत कार्यालय निकृष्ट दर्जाचे असेल त्या ठिकाणी नवीन प्रस्ताव पाठवावे असे आदेश खासदार वानखडे यांनी दिले.

अस्मिता

ठुमका लगाके...

ढिनचॅक गाण्यांवर नाचायला प्रत्येकालाच आवडतं. ठेक्याच्या गाण्यांवर आपले पाय आपोआपच थिरकू लागतात. त्यातंच ते एखादं ट्रेंडी धम्माल हिंदी गाणं असेल तर बघायलाच नको. आपण बॉलिवूड डान्स आवड म्हणून शिकत असलो तरी फिटनेसच्या दृष्टीनंही त्याचे अनेक फायदे आहेत. म्हणूनच बॉलिवूडच्या गाण्यांवर थिरकण्याचं प्रमाण जगभरातच वाढलंय. टाकू या एक नजर बॉलिवूड डान्समुळे होणाऱ्या फायद्यांवर...

फिटनेस फंडा

* बॉलिवूड डान्समध्ये संगीताच्या तालावर लयबद्ध हालचाली कराव्या लागतात. सुरुवातीला आपण चुकतो. पण पुरेशा सरावानंतर आपल्या शरीराच्या हालचाली ठेक्यानुसार होऊ लागतात. यामुळे आपल्या शरीरात उपजत असलेली समतोल साधण्याची आणि समन्वयाची क्षमता वाढीस लागते.
* बॉलिवूड डान्स करताना प्रचंड उर्जेची गरज लागते. त्यामुळे हा नृत्यप्रकार एक उत्तम एरोबिक्स व्यायाम आहे. म्हणूनच नाचल्यावर आपल्या शरीराला ऑक्सिजनचा भरपूर प्रमाणात पुरवठा होतो.
* हिंदी गाण्यांचं संगीत सुमधूर असतं. गाणी ऐकल्यावर आपले कान तृप्त होतात आणि मन आनंदी होतं. बॉलिवूड संगीतावर थिरकल्यानंतर आपण प्रचंड दमतो. पण या नृत्यातून आपल्याला एक निराळा आनंद मिळतो. बेभान होऊन नाचताना आपण सगळी दुःख,चिंता विसरतो. म्हणूनच बॉलिवूड संगीताच्या ठेक्यावर थिरकणं हा ताणतणावापासून मुक्ती मिळवण्याचा उत्तम मार्ग आहे.
* बॉलिवूड डान्स करताना होणाऱ्या लयबद्ध हालचालींमुळे संपूर्ण शरीराची चपळता वाढते. डान्समुळे आपल्या सांध्यांना नैसर्गिक वंगण घातलं जातं. त्यामुळे सांधिवाताचा धोका कमी होतो.

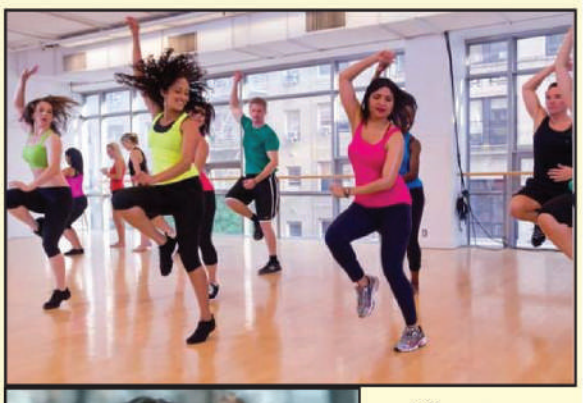

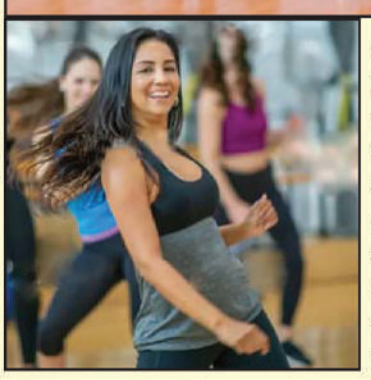

* बॉलिवूड डान्स हा सुद्धा व्यायामाचाच एक प्रकार आहे. त्यामुळे यात सातत्य राखणं गरजेचं आहे. एकदा डान्स यायला लागला की शिकणं सोडून दिलं असं होता कामा नये. तुम्ही फक्त मनोरंजनासाठी नाही तर आरोग्यासाठीही नृत्य करताय हे कायम लक्षात ठेवा. संगीताच्या तालावर अगदी बिनधास्त ठेका धरा आणि उत्तम आरोग्याचे लाभ मिळवा.

'लेडी सिंघम'

आयएएस अधिकारी मुग्धा सिन्हा यांना 'लेडी सिंघम' म्हणणं वावगं ठरू नये. वाळू माफिया, भू माफिया, खाण माफिया यांच्या विरोधात त्या उभ्या ठाकल्या. आपण सर्वसामान्य जनतेचे सेवक आहोत, त्यामुळे सेवाभावी वृत्तीने काम करायला हवं असं त्या मानतात. अत्यंत धडाडीच्या या आयएएस अधिकाऱ्याची ही ओळख...

मानिनी

मुग्धा सिन्हा... अत्यंत धडाडीच्या आयएएस अधिकारी. एखाद्या चित्रपटात शोभेल अशीच त्यांनी कहाणी आहे. विविध माफियांच्या विरोधात त्यांनी दंड थोपटले. सर्वसामान्य जनतेच्या आधारस्तंभ ठरल्या. २०१० पर्यंत राजस्थानमधल्या झुंझुनू जिल्ह्याची जबाबदारी कोणत्याही महिला जिल्हाधिकाऱ्याकडे सोपवण्यात आली नव्हती. मुग्धा इथल्या पहिल्याच महिला जिल्हाधिकारी. १९९९ च्या बॅचच्या आयएएस अधिकारी असलेल्या मुग्धा यांनी झुंझुनूच्या आधी साधारण ३० ते ४० लाख लोकसंख्या असलेल्या जिल्ह्यांची जबाबदारी सांभाळली होती. त्यामुळे या तुलनेने छोट्या जिल्ह्याची जबाबदारी सांभाळणं फारसं कठीण नसेल असं त्यांना वाटलं. पण इथल्या आव्हानांची त्यांना अजिबात कल्पना नव्हती. मुग्धा यांच्या धडाडीमुळे अवघ्या सहा महिन्यांमध्येच त्यांची इथून बदली झाली. पण त्या आधी त्यांनी बरंच काम करून ठेवलं होतं.

अरवली पर्वतरांगांमध्ये सुरू असलेल्या अवैध खाणकामासाठी नेल्या जाणाऱ्या स्फोटकांचा मोठा साठा त्यांनी जप्त केला. वाळू आणि दारूमाफियांच्या विरोधात त्या ठामपणे उभ्या राहिल्या. कोणत्याही धमक्या, दबावाला त्या बळी पडल्या नाहीत. बेकायदेशीर रस्तेबांधणीला प्रतिबंध केला. गॅस सिलेंडरच्या अवैध पुरवठ्याला आळा घातला. त्यांच्या कामांची ही यादी खूप मोठी आहे. राजकारणी, मोठे नेते यांचा ताण त्यांनी घेतला नाही. इथल्याच एका अवैध खाणीत कामगारांचा मृत्यू झाल्यानंतर ती कायमची बंद करण्यासाठी त्यांनी प्रयत्न केले. २०१० मध्ये बंद झालेली ही खाण पुन्हा सुरू झाली नाही.

मुग्धा यांचे वडिल गुरस्वरूप सिन्हा भारतीय हवाई दलात पायलट होते. मुग्धा अवघ्या चार वर्षांच्या असताना १९७८ मध्ये लडाखमधल्या विमान अपघातात त्यांचा मृत्यू झाला. वडिलांनंतर आईने मुग्धा आणि त्यांच्या दोन बहिणींना सांभाळलं. प्रशासकीय अधिकारी बनण्याच्या दृष्टीनेच त्यांची जडणघडण झाली. आपल्या मुलींनी वडिलांप्रमाणे देशाची सेवा करावी, हे स्वप्न त्यांच्या आईने पाहिलं आणि ते मुलींच्या डोळ्यात उतरवलं. पदवी परीक्षेत त्या दिल्ली विद्यापीठातून तिसऱ्या आल्या. त्यांना भारतीय परदेश सेवेत जायचं होतं. पण आईमुळे त्या आयएएसकडे वळल्या. दुसऱ्या प्रयत्नात त्या यशस्वी झाल्या. आयएएस परीक्षेत संपूर्ण भारतातून त्यांना आठवी रँक मिळाली. आपल्या कामाला त्या नोकरी नाही तर सेवा मानतात. सेवाभावी वृत्तीने काम करतात. सर्वसामान्य माणसासाठी केलेलं काम कधीच वाया जात नाही. त्याची गोड फळं तुम्हाला मिळतातच, असं मुग्धा सांगतात. विभाग कुठलाही असला तरी गैरप्रकारांविरोधात उभं ठाकण्याच्या वृत्तीमुळे त्यांना 'लेडी सिंघम' म्हणणं वावगं ठरणार नाही.

विस्तारा ब्लॉगचं विश्व

स्कील डेव्हलपमेंट

स्वतःचा ब्लॉग असणं हे प्रतिष्ठेचं लक्षण मानलं जातं. ब्लॉगिंग फक्त वेळ घालवण्याचं साधन उरलेलं नाही. तर या माध्यमातून तुम्ही उत्पन्न मिळवू शकता. विविध विषयांवरचं लिखाण ब्लॉगवर प्रकाशित करू शकता. ब्लॉगर हा एक व्यावसायिक असतो. अर्थात ब्लॉगिंगच्या माध्यमातून पैसा कमावणं सोपं नसतं. यासाठी धैर्याची गरज असते. ब्लॉग सुरू केल्यावर पैशांचा धो धो पाऊस पडायला सुरुवात होते, असाही समज असतो. पण प्रत्यक्षात सुरुवातीचा काही काळ फक्त ब्लॉगिंगवर तुमचं घर चालू शकत नाही. काही ब्लॉगर्स तीन महिन्यांनंतर जम बसवतात तर काहींना वर्ष-दोन वर्षंही लागू शकतात. वेळ, पैसा आणि प्रयत्न यांच्या गुंतवणुकीच्या बळावर ब्लॉगर्स चांगलं उत्पन्न मिळवू शकतात. तुम्हीही ब्लॉग रायटिंगच्या विचारात असाल तर त्यातून चांगलं उत्पन्न कसं मिळवायचं याबाबतच्या काही टिप्स...

* दीर्घकाळाचा विचार करून ब्लॉगिंगकडे वळणार असाल तर स्वतःचा ब्लॉग तयार करा. इतरांच्या ब्लॉगवर लिखाण करत राहिल्याने तुम्हाला चांगलं उत्पन्न मिळवता येणार नाही. ब्लॉग सुरू करण्यासाठी 'टेक फ्रेंडली' असण्याची गरज नाही. ब्लॉग सुरू करण्याचं मार्गदर्शन ऑनलाईन मिळू शकतं. आर्थिक, भावनिक आणि वेळेची गुंतवणूक स्वतःच्या ब्लॉगमध्ये करा. तुमचा ब्लॉग सुरू करायला मदत करणारी बरीच व्यासपीठं आहेत.
* नियमित उत्पन्न मिळवण्यासाठी ब्लॉगवर चांगला मजकूर प्रकाशित करायला हवा. यासाठी पुरेसा वेळ देणं गरजेचं आहे. तुमचं म्हणणं लोकांपर्यंत प्रभावीपणे पोहोचायला हवं. ब्लॉगला भेट देणाऱ्यांचं तिथे स्वागत व्हायला हवं. त्यामुळे ब्लॉगच्या डिझाइनवर भर द्या.
* वाचकांमध्ये लोकप्रिय असणाऱ्या ब्लॉग्जवरही लिखाण करा. तुमचं नाव वाचकांपर्यंत पोहोचायला हवं. तुमच्या विषयाला अनुसरून ब्लॉग्जची निवड करा.
* ॲड नेटवर्कच्या माध्यमातून ब्लॉगवरच्या जाहिराती सादर करा. 'गुगल ॲडसेन्स', 'चितिका', 'इन्फोलिंक', 'मीडिया डॉट नेट', 'पॉप ॲड्स' अशी ॲड नेटवर्क तुमच्या कामी येतील.
* ब्लॉगच्या प्रसिद्धीसाठी सोशल मीडियाचाही वापर करा. फेसबुकवर बरेच ब्लॉग्ज शेअर होत असतात. दिवसातला काही वेळ सोशल मीडियासाठी द्या. तुमचं लिखाण शेअर करा. व्हॉट्स ॲप ग्रुप्सवरही तुमचं लिखाण पाठवा. यामुळे तुमचा वाचक वर्ग वाढायला मदत होईल.

हेअर केअर

केसांच्या झटपट वाढीसाठी...

केसांच्या वाढीसाठी बरेच प्रयत्न केले जातात. पण वाढतं प्रदूषण, उत्पादनांमधली घातक रसायनं यामुळे केस वाढण्याऐवजी गळू लागतात. केस झटपट वाढवण्यासाठी अगदी सोपा उपाय करता येईल. यासाठी कांदा, खोबरेल तेल आणि ॲलोव्हेरा घ्या. कांदा किसून त्याचा रस काढा. ॲलोव्हेराचे तुकडे खोबरेल तेलात नीट उकळून घ्या. हे मिश्रण थंड होऊ द्या. एका स्प्रे बॉटलमध्ये ॲलोव्हेरा आणि खोबरेल तेलाचं मिश्रण गाळा. त्यात कांद्याचा रस घाला. हे मिश्रण केसांवर फवारा. मसाज करा. ४० मिनिटांनी शँपूने केस धुवा. या उपायाने साधारण महिन्याभरात केस वाढू लागतील.

स्मार्ट टिप्स

फुगीर गाल हवे आहेत?

चाफेकळी नाक, काळ्याभोर डोळ्यांसह फुगीर गाल चेहऱ्याच्या सौंदर्यात भर घालतात. पण अनेक कारणांमुळे गाल चपटे दिसू लागतात. वाढतं वय, पोषक घटकांची कमतरता अशी अनेक कारणं यामागे असतात. गाल फुगीर दिसावेत यासाठी रात्रभर भिजवलेल्या मेथीदाण्यांची पेस्ट करून चेहऱ्याला लावा. वाळल्यावर धुवून टाका. गालांवर दररोज राईच्या तेलाने मसाज करा. बदामाचं तेलही वापरता येईल. ग्लिसरिन आणि गुलाब पाणी एकत्र करून या मिश्रणाने गालांवर मसाज करा.

हेल्दी लाईफ

भिजवून खाल्ल्याने...

काही पदार्थ भिजवून खाल्ल्याने पोषणमूल्यं वाढतात. भिजवलेल्या जिऱ्यातून शरीराला पोटॅशियम मिळतं. जिऱ्याचं पाणी लोहाचा मुख्य स्रोत आहे. भिजवलेल्या मेथीदाण्यांच्या सेवनाने दात आणि हाडं बळकट होतात. रक्ताभिसरण सुधारण्यासाठी भिजवलेल्या मनुका खा. भिजवलेली खसखसही लाभदायी ठरते. मूत्रमार्गाशी संबंधित समस्या असतील तर भिजवलेली बडिशेप खा.

लज्जतदार फणस बिर्याणी

मैत्रिणींनो, बिर्याणीचे विविध प्रकार पहायला मिळतात. मांसाहारी खवय्ये चिकन बिर्याणीवर ताव मारतात. शाकाहारींना व्हेज बिर्याणी, हंडी बिर्याणीवर समाधान मानावं लागतं. तुम्हीही घरी बिर्याणी बनवत असाल. बाजारात फणसही मिळतो. तुम्ही कच्च्या फणसाची चविष्ट बिर्याणी बनवू शकता.

साहित्य: २०० ग्रॅम बासमती तांदूळ, १०० ग्रॅम कच्चा फणस, तीन कांदे, एक टी स्पून लसूण पेस्ट, एक टी स्पून आल्याचे लांब आणि पातळ तुकडे, दोन मोठ्या वेलची, एक छोटा चमचा जिरं, चार लवंगा, जावित्रीचे दोन तुकडे, दोन मोठे चमचे तूप, चमचाभर गरम मसाला, दहा रोस्टेड काजू, तेल, बारीक चिरलेली कोथिंबिर, चवीनुसार मीठ

रसगंधा

कृती: फणसाचे एक इंच आकाराचे चौकोनी छोटे तुकडे करून घ्या. दोन कांद्यांचे लांब आणि बारीक काप करा. एक कांदा बारीक चिरून घ्या. कढईत तेल गरम करून फणसाचे तुकडे तळून घ्या. बाजूला काढून ठेवा. उरलेल्या तेलात कांद्याचे पातळ काप सोनेरी रंगावर तळा. कुकरमध्ये तूप गरम करून त्यात जिरं, खडे मसाले आणि लसणाची पेस्ट घालून परतून घ्या. यात बारीक चिरलेला कांदा घाला. सोनेरी रंगाचा होईपर्यंत परता. आल्याचे तुकडे घालून पाच ते सात सेकंद परता. यानंतर यात तांदूळ, मीठ, गरम मसाला आणि पाणी घालून एक शिटी करा. कुकरमधली वाफ निघून गेल्यावर तो उघडा. त्यावर तळलेला फणस आणि कांदा घाला. कुकर थोडा वेळ झाकून ठेवा. बिर्याणी थोडी थंड झाल्यावर वरून काजू आणि कोथिंबिर घालून खायला द्या.

नात्यात प्रेम नाही...

समुपदेशन

माझ्या लग्नाला सहा वर्षं झाली आहेत. आम्हाला मूल नाही. आमचं लग्न पालकांनी ठरवलं. पण लग्नानंतर आमच्यात कोणतेही भावनिक बंध जुळले नाहीत. अनेक प्रयत्न करूनही आम्ही एकमेकांच्या प्रेमात पडू शकलो नाही. आम्ही दोघंही आधुनिक विचारांचे असून यशस्वी कारकिर्द घडवत आहोत. आमच्या नात्यात प्रेमच नाही. त्यामुळे समाज काय म्हणेल हा विचार बाजूला सारून मी या नात्यातून बाहेर पडू का? यानंतर मी आनंदी राहू शकेन का?

– या नात्यात रहायचं किंवा नाही याचा निर्णय सर्वस्वी तुझा असेल. हे आयुष्य तुझं आहे. त्यामुळे इतर कोणीही तुझ्या वतीने निर्णय घेऊ शकणार नाही. मला वाटतं, तू तुझे प्राधान्यक्रम ठरव. आयुष्यात काय हवं आहे, याचा विचार कर. घटस्फोटाचा निर्णय घेण्याआधी तू विवाह समुपदेशकाची मदत घे. कुटुंब, मित्रमैत्रिणी, नातेवाईक यांचा किती विचार करायचा हे तुझ्यावर अवलंबून आहे. तुला काय महत्त्वाचं वाटतं याचा विचार कर. हे नातं टिकवणं किंवा संपवणं या दोन्ही निर्णयांनंतर तुला आव्हानांना समोरं जावं लागेल. प्रत्येक निर्णयाचे चांगले आणि वाईट परिणाम असतात. पण तुझा आनंद महत्त्वाचा. तुझे प्राधान्यक्रम ठरवून लघु आणि दीर्घकालीन वैयक्तिक उद्दिष्ट ठरव. तुझ्या भावना, मतं, पतीकडे व्यक्त कर. दोघांनी एकत्रितपणे योग्य तो निर्णय घ्या.

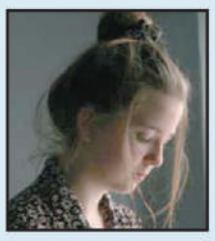

फॉर परफेक्ट कुर्ता लूक

कुर्ता हा आरामदायी पेहराव कोणत्याही ऑकेजनलाकॅरी करता येतो. यासोबत वेगवेगळे बॉटम्स ट्राय करता येतात. जीन्स, लेगिंग्ज, पलाझो, पँट यापैकी कशावरही कुर्ता मॅच करता येतो. अगदी स्कर्टवरही तुम्ही कुर्ता घालू शकता. म्हणूनच कंफर्टसाठी बॉलिवूड दिवाज कुर्त्याला पसंती देत आहेत. तुम्हीही स्टायलिश आणि कंफर्टेबल लूकसाठी या दिवाजकडून प्रेरणा घेऊ शकता.

स्टाईल स्टेटमेंट

* आदिती रावने फ्लेअर्ड स्कर्टवर स्लीव्हलेस कुर्ता कॅरी केला होता. पांढऱ्या रंगाचा कुर्ता आणि स्कर्टवर निळ्या ब्लॉक प्रिंट्स शोभून दिसत होत्या. त्यावर तिने नेव्ही ब्लू दुपट्टा घेतला होता. सिल्व्हर ज्वेलरीने हा लूक खुलवला होता. हा देसी लूक तुम्ही कधीही कॅरी करू शकता.
* करिश्मा कपूरही मध्यंतरी समर लूकमध्ये दिसली. तिने नॅचरल ब्लॉक प्रिंटचा स्ट्राईपवाला कुर्ता घातला होता. त्याच डिझाइनची बॉटम कॅरी केली होती. त्यावर फ्लॅट चप्पल छान दिसत होत्या. कॅज्युअल ऑकेजनला असा पेहराव करता येईल. उन्हाळ्यात शरारा हा प्रकार बाजूला ठेवला जातो. पण तारा सुतारियाने नूडल स्ट्रॅप शॉर्ट व्हाईट कुर्त्यासोबत प्रिंटेड शरारा कॅरी केला होता. त्यावर साजेसा दुपट्टा या पेहरावाची शान अधिकच वाढवत होता.
* मोकळ्या ढाकळ्या कुर्त्यांच्या चाहत्या असाल तर दीया मिर्झाप्रमाणे तयार व्हा. तिने ग्रे रंगाचा कुर्ता मस्टर्ड रंगाच्या स्ट्रेट लेग्ड ट्राउझरवर कॅरी केला होता. ग्रे आणि मस्टर्ड हे कॉम्बिनेशन चांगलंच उठून दिसलं.

बेस्ट कॉम्बिनेशन्स

डाएट मंत्रा

आहारामध्ये वैविध्य असावं असं तज्ज्ञ सांगतात. आपल्यालाही हे वैविध्य अपेक्षित असतं. यामुळे रुचिपालट होतो. विविध घटकांमध्ये पौष्टिक तत्त्वांचा लाभ होतो आणि निरोगी रहाणं शक्य होतं. आपल्या आहारातच औषध दडलंय असं म्हणतात. यात तथ्यही आहे. मुख्य म्हणजे काही पदार्थांचं मिश्रण अधिक लाभदायक ठरतं. या प्रत्येक पदार्थामध्ये काही महत्त्वपूर्ण औषधी आणि अनुकूल तत्त्व असतातच. ते एकत्र येतात तेव्हा ही अनुकूलता द्विगुणीत होते. म्हणूनच हे पदार्थ अधिक आरोग्यदायी सिद्ध होतात. आज अशीच काही मिश्रणं पाहू. आहारामध्ये वैविध्य असावं असं तज्ज्ञ सांगतात. आपल्यालाही हे वैविध्य अपेक्षित असतं. मुख्य म्हणजे काही पदार्थांचं मिश्रण लाभदायक ठरतं. या प्रत्येक पदार्थामध्ये काही महत्त्वपूर्ण औषधी आणि अनुकूल तत्त्व असतातच. ते एकत्र येतात तेव्हा ही अनुकूलता द्विगुणीत होते. * ब्रोकली आणि टोमॅटो हे सॅलडमधील महत्त्वपूर्ण घटक आहेत. टोमॅटोमध्ये व्हिटॅमिन सी, ई, ए आणि बी ची पर्याप्त मात्रा असते तर ब्रोकलीमध्ये व्हिटॅमिन के, फोलेट आणि ॲन्टी कॅन्सर तत्त्व असतात. या दोघांचं मिश्रण एकूण गुण मात्रेत पन्नास टक्के वाढ करतं आणि त्याचे शरीराला थेट लाभ मिळतात. * प्रत्येकालाच सफरचंद आवडतं त्याचप्रमाणे डार्क चॉकलेटही सर्वांनाच प्रिय असतं. या दोहोंचं एकत्रित सेवन शरीराला अत्यंत उपकारक ठरतं. सफरचंद आणि डार्क चॉकलेट एकत्र खाल्ल्यास हृदय तंदुरुस्त राहतं आणि हृदयविकाराचा झटका येण्याची शक्यता कमी होते. * आपण खनिजांनी परिपूर्ण असणारे काळे वाटाणे उसळ स्वरुपात घेतो. उकडून तिखट मीठ घालूनही हे वाटाणे खाल्ले जातात. पण ते लाल ढोबळी मिरचीसवे खाल्ल्यास अधिक लाभ मिळतो. लाल ढोबळी मिरचीमध्ये लोहाचं प्रमाण भरपूर असतं. यामुळे शरीरातील लोहाची कमतरता भरून निघण्यास मदत होते. काळे वाटाणे लाल ढोबळी मिरचीच्यासवे खाल्ल्यानं शरीरात लोहाचं उत्तमरित्या शोषण होतं. यामुळे लोहाची जवळपास सहा टक्के अतिरिक्त मात्रा शरीराला मिळते. * पापलेट हा मासा चवीसाठी प्रसिद्ध आहे. या माशामध्ये ओमेगा-३ फॅटी ॲसिड पर्याप्त प्रमाणात असतं. हा माशापासून डिश बनवताना लसणाचा वापर केल्यास उपयोग्यता अनेक पटीनं वाढते. लसणामुळे शरीराला यातील लाभ सुकर पद्धतीनं प्राप्त होतात.

देशोदेशीची ब्युटी सिक्रेट्स

ब्युटी टॉक

चेहऱ्याचं सौंदर्य खुलवण्यासाठी विविध नैसर्गिक घटक आजमावले जातात. भारतात अशा नैसर्गिक घटकांची कमतरता नाही. ॲलोव्हेरापासून गुलाबपाण्यापर्यंत अनेक देशी पर्याय कोणत्याही दुष्परिणामांशिवाय त्वचेची देखभाल करू शकतात. आपणही कोणतीही शंका मनात न आणता त्यांचा वापर करतो. भारताप्रमाणेच जगभरातल्या महिला त्वचेच्या नैसर्गिक देखभालीवर भर देतात. देशोदेशीच्या महिलांच्या सौंदर्याची काही गुपितं जाणून घेतल्यास सोपे उपाय सहज तपासून पाहता येतील.

* ग्रीसमध्ये प्राचीन संस्कृतीच्या खुणा पहायला मिळतात. पुराणकाळातल्या ग्रीक देवता सौंदर्य खुलवण्यासाठी ऑलिव्ह ऑईलचा वापर करायच्या. म्हणूनच या देशातल्या महिलाही त्वचेला ऑलिव्ह ऑईलचं पोषण देतात. ॲंटीऑक्सिडंट्स, जीवनसत्त्वांनी समृद्ध असं ऑलिव्ह ऑईल त्वचेला तजेला देतं. याच्या नियमित वापरामुळे चेहऱ्यावरच्या सुरकुत्या कमी होतात तसंच सूर्यकिरणांमुळे होणारं नुकसान टाळता येतं.
* शेजारी चीनमधल्या महिला चेहऱ्याच्या देखभालीसाठी तांदूळ भिजवलेलं पाणी वापरतात. तांदळाचं पाणी त्यांच्या सौंदर्यसाधनेचा एक भाग असतं. या पाण्याचा वापर चेहरा स्वच्छ करण्यासाठी केला जातो. अगदी सरळ सोपा असा हा उपाय तुम्हीही करू शकता. या पाण्यात ॲंटीऑक्सिडंट्स असतात. यामुळे त्वचेचं पोषण होतं तसंच फ्री रॅडिकल्सची तीव्रता कमी होऊन त्वचा तजेलदार दिसते. तांदूळ पाण्यात अर्धा तास भिजवून ठेवा. पाणी गाळून घ्या. या पाण्याने चेहरा धुवून घ्या.
* जपानमध्ये 'सेक' नावाची राईस वाईन मिळते. तांदळापासून बनवलेल्या या वाईनचे बाथ या देशात बरेच लोकप्रिय आहेत. सेकमधलं 'कॉजिक ॲसिड' नैसर्गिक पद्धतीने त्वचा एक्सफोलाइट करतं. यामुळे चेहऱ्यावरचे काळे डाग कमी होतात.
* ॲव्होकॅडो हे फळ भारतातही लोकप्रिय होत आहे. सिंगापूरमध्ये त्वचेच्या पोषणासाठी या फळाचा गर वापरतात. इथल्या महिला ॲव्होकॅडोचा गर कुस्करून चेहऱ्याला लावतात. यामुळे त्वचेतला ओलावा टिकून राहतो. ॲव्होकॅडोमध्ये फॅटी ॲसिड्स, ई जीवनसत्त्व, पोटॅशियम, लेसिथिनसारखे पोषक घटक असतात. यामुळे त्वचेचं सौंदर्य खुलतं.
* प्राचीन काळातली इजिप्तची अखेरची राणी क्लिओपात्रा आपलं सौंदर्य जपण्यासाठी दूध आणि मधाने आंघोळ करत असे. इजिप्तमधल्या महिला या दोन घटकांचा नियमित वापर करून त्वचेचा तजेला टिकवून ठेवतात.

भंडारा बायपासने राष्ट्रीय महामार्ग समृद्ध

■ महासागर प्रतिनिधी
नागपूर/भंडारा, दि. ९ :

भंडारा शहरासाठी 14.8 किलोमीटर लांबीचा सहापदरी बायपास मार्ग राष्ट्रीय महामार्गाची समृद्धी ठरावी असा 738 कोटींपेक्षा जास्त खर्च केला जाणारा महत्वाकांक्षी प्रकल्प दृष्टिपथात येत आहे.

राष्ट्रीय महामार्ग क्रमांक 53 वर असलेल्या बेला ते शिंगोरी या मार्गावर तयार करण्यात येत असलेला हा प्रकल्प झपाट्याने पूर्णत्वाकडे जात आहे. वेळ, इंधन व पैशांचीही बचत या महामागार्मुळे होणार असून वैनगंगा नदीवरील एक लेन पूर्ण झाले असून दुसऱ्या पुलाचे काम सुरू आहे. सन 2025 मध्ये या नववर्षात हा बायपास मार्ग भंडारा जिल्ह्यासाठी विकासाचा महामेरू ठरणार असून याचा फायदा आंतरराज्यीय पातळीवरही होईल.

राष्ट्रीय महामार्ग क्रमांक 53 वरील निमार्णाधीन हा बायपास महामार्ग बांधकामासाठी खर्च 618.75 कोटी रुपये असून भुसंपादन व युटीलीटी शिफ्टींगसह 738 कोटी 67 लाख रुपयांचा खर्च यावर होणार आहे. अपेक्षेप्रमाणे ठरवून दिलेल्या कालावधीत या बायपासचे काम पुर्ण झाले नसले तरी 31 मार्च 2025 पर्यंत काम पूर्ण करण्याचे उद्दिष्ट आहे.

परिणामी या नववर्षात या बायपासचा उपयोग रहदारीसाठी सुरू होईल. बायपास मार्गावरील रहदारी एकदा सुरू झाल्यास भंडारा शहरातून गेलेल्या महामार्गावरील रहदारी कायमस्वरुपी बंद होणार आहे.

थेट लाखनी, साकोली व रायपूरकडे जाणारी वाहने बायपासचा उपयोग करतील. तसेच भंडारा, पवनी आणि तुमसरकडे जाणाऱ्या प्रवाशांसह सामान्य नागरिक, व्यवसायिक व अन्य घटक भंडारा शहराकडे येतील. परिणामी जड वाहतुकीतून भंडारा शहरवासीयांची कायमस्वरुपी वाहतूक कोंडीतून सुटका होणार आहे. याच मार्गावर नवीन रोजगाराच्या संधीही उपलब्ध होणार आहेत.

महामार्ग क्रमांक 53 वरील बायपास महामार्गाच्या बांधकामामुळे या मार्गावरील अन्य गावांचेही रुपडे पालटणार आहे. अजीमाबाद, बेला, भिलेवाडा, दवडीपार, दिघोरी, हंसापूर, गिरोला, खापा, कोरंभी, पलाडी, सालेबर्डी, सिरसघाट, उमरी आदी गावांचा यात समावेश राहणार आहे. महामार्गाच्या या गावांच्या जवळून बायपास गेल्याने व्यवसायाच्या दृष्टीने संधी निर्माण होणार आहे. पयार्याने रोजगार निर्मितीला मोठ्या प्रमाणात हातभार लागण्याची चिन्हे आहेत. त्यातच वैनगंगा नदीपात्रात जल पर्यटनाच्या माध्यमातूनही गाव विकासाला चालना मिळणार आहे.

पूल उभारणे एक आव्हान

जेव्हा नद्यांमध्ये पूल तयार केले जातात तेव्हा पाणी 3-4 मीटर राहते, परंतु वैनगंगा नदीमध्ये 8-10 मीटरपेक्षा जास्त पाणी स्थिर स्थितीत आढळते.

त्यामुळे वैनगंगेवर पूल बांधण्यासाठी बराच वेळ लागला व हे पुल उभारणे एक आव्हानच होते. त्यामुळे मार्ग पूर्ण करण्यासाठी 24 महिन्यांची मुदत देण्यात आली होती.

१३ गावातील ५८.८९ हेक्टर जमीन संपादीत

प्रकल्प उभारणीसाठी आवश्यक जमीन संपादित करण्यासाठी सुमारे 101.71 कोटी रुपये खर्च करण्यात आले. हा बायपास उजव्या बाजूने (नागपूरहून येताना) चार लेन रस्ता जिथे संपतो तिथूनच सुरू करण्यात आला आहे. हा बायपास रोड वैनगंगा नदीनंतर पलाडी येथे समाप्त होतो. भंडारा तालुक्यातील तब्बल 13 गावांमधील 56.89 हेक्टर आर. जमीन संपादीत करण्यात आली आहे. बायपास मार्गासह वैनगंगा नदी पुलावर दोन लेन पुलाचे बांधकाम, एक उड्डाणपुल, दोन भूमीगत रस्ते, सहा लहान स्वरुपाचे भूमीगत रस्ते, लहान मोठे 15 पुल, 17 किलोमीटरचा सर्वांस मार्ग, 21 लहान जंक्शन आणि चार बसथांचे निर्माण केले जात आहेत.

वैनगंगा नदीवर ६०० मीटर लांबीचा पुल

बायपासच्या 10.34 किमी लांबीच्या ग्रीनफिल्डला दोन उड्डाणपूल आणि 17 अंडरपास प्रदान करून सर्व्हिस रोड आणि अतिरिक्त रस्ता सुरक्षा प्रदान करून पूर्णपणे प्रवेश-नियंत्रण आहे. तर नागपूर-रायपूर विभागादरम्यान उत्तम कनेक्टिव्हिटी आणि वाहनांची अडचण मुक्त होण्यासाठी भंडारा बायपास अत्यंत आवश्यक आहे. वैनगंगा नदीवरील 600 मीटर लांबीच्या सहा पदरी पुलामुळे वाहतूक कोंडी कमी होईल.

वनमंत्री नाईक यांचा पहिला विदर्भ दौरा

माजी वनमंत्र्यांच्या कामाचे कौतुक

■ महासागर प्रतिनिधी
नागपूर, दि. ९ :

महाराष्ट्रातील १७ टक्के जागा वनक्षेत्राने व्यापलेली आहे, विभाग समजून घ्यायचा आहे. माजी वनमंत्री सुधीर मुनगंटीवार यांनी मोठ्या प्रमाणात खात्याची प्रगती केली आहे करोडो झाडे लावण्याचे उद्दिष्ट साध्य केले,असे प्रतिपादन राज्याचे वनमंत्री गणेश नाईक यांनी नागपूर येथे केले.

वनखात्याच्याचे मंत्रीपद स्वीकारल्यानंतर प्रथम गणेश नाईक विदर्भात आले. विमानतळावर ते माध्यमांशी बोलत होते. यावेळी त्यांनी भाजप नेते व माजी वनमंत्री सुधीर मुनगंटीवार यांच्या कामाबाबत गौरवौदगार काढले. विविध प्रकारच्या प्रश्नांना त्यांनी उत्तरे दिली.

गोरेवाडा ज्यू सेंटरच्या अधिकाऱ्यांना चंद्रपूरला बोलावलेला आहे. प्राथमिक माहिती घेऊन त्याची सत्यता तपासली जाईल, खाद्य तपासून द्या, अशा सूचना वरिष्ठ अधिकाऱ्यांनी प्राणिसंग्रहालयाला दिल्या आहेत.सखोल चौकशीनंतर काय निष्पन्न होईल ते पाहावे लागेल. प्रादुर्भाव झालेल्या प्राणीसंग्रहालयात तात्पुरती बंद करण्याच्या सूचना दिल्या होत्या. नवी मुंबई येथे एकनाथ शिंदेची इच्छा नसताना काही बाबी घडल्या, सर्व्हिस रोडसाठी भूखंड दिले. शिंदे यांनी सुद्धा त्या गोष्टीचा निषेध केला हे भूखंड दुसरीकडे द्या, असे नाईक म्हणाले.

वनात अतिक्रमण केल्यानंतर मानव वन्यजीव संघर्ष निर्माण होतो. अभयारण्यातील गाव उठून किंवा शेती असेल तर त्यांना अधिग्रहण करून त्यासाठी धोरण राबवले गेले. पुढच्याकाळात त्यात आणखी सुधारणा केली जाईल. व्याघ्रप्रकल्पात नियमाचे पालन होणे गरजेचे आहे, असे नाईक म्हणाले.

चिकन खाल्ल्याने वाघांना बर्ड फ्लू : गोरेवाडा प्राणीसंग्रहालय तात्पुरते बंद

■ महासागर प्रतिनिधी,नागपूर, दि. ९ :

गोरेवाडा रेस्क्यू सेंटरमध्ये डिसेंबर महिन्यात तीन वाघ आणि एका बिबट्याचा मृत्यू झाला होता. या प्राण्यांचा मृत्यू बर्ड फ्लू मुळे झाल्याचा अहवाल प्राप्त झाला होता. चिकन खाल्ल्याने वाघाला झाला बर्ड फ्लू झाल्याची प्राथमिक माहिती असल्याचे राज्याचे वनमंत्री गणेश नाईक यांनी सांगितले.

नागपुरातील गोरेवाडा रेस्क्यू तीन वाघ आणि एका बिबट्याचा मृत्यू झाल्याने खळबळ माजली होती. डिसेंबरमध्ये वाघ आणि बिबट्याचा मृत्यू झाल्यानंतर व्हिसेराचे नमुने भोपाळ येथील राष्ट्रीय उच्च सुरक्षा प्राणी रोग संस्थानकडे पाठवले होते. या प्राण्यांचा मृत्यू एच-5एन-1 विषाणूमुळे झाल्याचा अहवाल राष्ट्रीय उच्च सुरक्षा प्राणी रोग संस्थानने दिला. तीनही वाघ तीन ते चार वर्षाचे होते. तर बिबट्या 7 ते 8 महिन्यांचा होता.

गोरेवाडा रेस्क्यू सेंटरमध्ये तीन वाघांना उपचारासाठी आणण्यात आले होते. हे तीनही वाघ मानवी वस्त्यांवरील हल्ल्यांमुळे बंदीस्त करण्यात आले होते.

वाघ डिसेंबर 2024 च्या दुसऱ्या आठवड्यात चंद्रपूरातील टीटीसीतून, तर बिबट बुलढाण्यातून मे 2024 मध्ये आला होता पण उपचारादरम्यान तीन वाघ आणि एका बिबट्याचा 20 ते 23 डिसेंबरदरम्यान मृत्यू झाला. वाघ आणि बिबट्याचा मृत्यू झाल्यानंतर व्हिसेराचे नमुने भोपाळ येथील राष्ट्रीय उच्च सुरक्षा प्राणी रोग संस्थानकडे पाठवण्यात आले. प्रयोगशाळेतील नमुन्यांच्या चाचणीचा अहवाल 1 जानेवारी 2025 रोजी समोर आला होता. वाघ आणि बिबट्याचा मृत्यू बर्ड फ्लूमुळे झाल्याचे या अहवालात म्हटले होते.

बर्ड फ्लूमुळे वाघाचा मृत्यू होण्याची ही देशातील पहिलीच घटना असल्याची माहिती गोरेवाडा रेस्क्यू सेंटरचे संचालक शतानिक भागवत यांनी दिली.

मी शंभर टक्के मंत्री होणार!

■ महासागर प्रतिनिधी
नागपूर, दि. ९ :

राज्याच्या मंत्रिमंडळात स्थान न मिळाल्याने महायुतीमधील अनेक नेते नाराज आहेत. राष्ट्रवादी काँग्रेसचे ज्येष्ठ नेते छगन भुजबळ वारंवार आपली नाराजी जाहीर करत आहेत. तर, त्यांच्याच पक्षाचे आमदार धमार्राव बाबा आत्राम मात्र मंत्रिपदाबाबत ठाम असून मी शंभर टक्के मंत्री होणार, असा विश्वास त्यांनी व्यक्त केला.

मंत्रिपदासाठी अडीच वर्षे थांबण्याचा निर्णय त्यांनी घेतल्याचे दिसत आहे. शरद पवार आणि अजित पवार एकत्र आल्यास महाराष्ट्रात आणि देशात एक प्रकारची क्रांती होईल, असेही ते म्हणाले.

उपमुख्यमंत्री अजित पवार यांनी मंत्रिमंडळ विस्तारानंतर अडीच - अडीच वर्षांचा फॉर्म्युला जाहीर केला होता. सर्वांना योग्य संधी मिळण्यासाठी हा निर्णय घेतल्याचेही त्यांनी सांगितले होते. त्यामुळे राष्ट्रवादी काँग्रेस पक्षातील अनेक बड्या नेत्यांची मंत्रिपदाची संधी हुकली. यामध्ये छगन भुजबळ, दिलीप वळसे पाटील, धर्मराव बाबा आत्राम यांसारख्या दिग्गज नेत्यांचा समावेश आहे. छगन भुजबळ यांनी नाराजी जाहीर केली, तर धर्मराव बाबा आत्राम मात्र, अजित पवारांच्या निर्णयानुसार अडीच वर्ष वाट पाहणार असल्याचे दिसून येते.

छगन भुजबळ यांच्या नाराजीवर बोलताना धमार्राव बाबा आत्राम म्हणाले की, त्यांची नाराजी स्वाभाविक आहे. अजितदादांनी अडीच वर्ष थांबायचे सांगितले आहे. तोपर्यंत पक्षसंघटनेचे काम सुरू असून गडचिरोलीची जिल्हा परिषद राष्ट्रवादीच्या ताब्यात घेण्याचा प्रयत्न करणार असल्याचे ते म्हणाले. मी शंभर टक्के मंत्री होणार असून मंत्रिपद माज्या नशिबात आहे. आतापर्यंत चार वेळा मी निवडून आलो आणि चारही वेळा मंत्री झालो, असेही धमार्राव बाबा आत्राम म्हणाले.

राष्ट्रवादी काँग्रेस शरदचंद्र पवार पक्षाचे अध्यक्ष शरद पवार यांनी राष्ट्रीय सेवक संघाने निवडणूक प्रचारात केलेल्या कार्याचे कौतुक केले. यावरही धमार्राव बाबा आत्राम यांनी प्रतिक्रिया दिली. पवारांनी संघाच्या कामाचे कौतुक केले, ते योग्यच असल्याचे ते म्हणाले.

पुढे बोलताना त्यांनी शरद पवार महायुतीत येण्याबाबतही भाष्य केले. शरद पवार यांनी आमच्यासोबत यावे, हे सगळ्यांचे मत आहे. पण ते महायुतीत येतील असे वाटत नाही. मत परिवर्तन होऊन ते आमच्याकडे आले, तर विकासकामे करण्यासाठी फायदा होईल. काका-पुतणे एकत्र आल्यास महाराष्ट्रात आणि देशात एक प्रकारची क्रांती होईल, असे आत्राम म्हणाले.

: सिनेरंग :

लोकरंजन

फसक्लास दाभाडे'चा धमाकेदार ट्रेलर प्रदर्शित

टी-सीरीज, कलर यल्लो प्रॉडक्शन आणि चलचित्र मंडळी यांच्या बहुप्रतीक्षित चित्रपट ह्यफसक्लास दाभाडेह्नचा जबरदस्त ट्रेलर नुकताच प्रदर्शित झाला आहे. सोनू आणि कोमलच्या हळदी समारंभात धमाल केल्यानंतर आता दाभाडे कुटुंब ट्रेलर लाँचच्या निमित्ताने सगळ्यांच्या भेटीला आले.

या दिमाखदार सोहळ्यात दाभाडेंनी ट्रॅक्टरमधून जबरदस्त एंट्री करत सर्वांसोबत धमाल केली. या सोहळ्याला क्षिती जोग, सिद्धार्थ चांदेकर, अमेय वाघ, निवेदिता सराफ, हरिष दुधाडे, राजन भिसे, राजसी भावे, तृप्ती शेडगे, दिग्दर्शक हेमंत ढोमे यांच्यासह दाभाडे कुटुंबाचा भाग असलेले अनेक जण उपस्थित होते.

हेमंत ढोमेचा चित्रपट म्हटला की त्यात धमाल ही असतेच. कौटुंबिक विषय अतिशय हलक्याफुलक्या, मजेदार आणि तितक्याच प्रभावीपणे मांडण्यात त्याचा हातखंडा आहे. हा चित्रपटही त्यापैकीच एक आहे.

'फसक्लास दाभाडे'च्या घोषणेपासून प्रेक्षकांची उत्सुकता ताणली होती. त्यात आता ट्रेलरने भर टाकली आहे. ट्रेलरमध्ये दाभाडे कुटुंबातील सदस्यांची आंबट गोड केमिस्ट्री पाहायला मिळत असून तायडी, सोनू आणि पप्पू यांच्यातील मजेदार नोकझोक दिसत असतानाच त्यांच्यातील भावनिक नातंही उलगडत आहे.

विनोदासह हृदयस्पर्शी भावनांचा संगम असलेली दाभाडे कुटुंबाची कहाणी पाहण्यासाठी प्रेक्षक आता खूप उत्सुक आहेत. ह्यफसक्लास दाभाडेंह्नचे हे कुटुंब २४ जानेवारी २०२५ रोजी चित्रपटगृहात प्रदर्शित प्रेक्षकांच्या भेटीला येणार आहे. हेमंत ढोमे लिखित, दिग्दर्शित या चित्रपटाचे निर्माते भूषण कुमार, कृष्ण कुमार, आनंद एल राय आणि क्षिती जोग आहेत. चित्रपटाचे वितरण पॅनोरमा स्टुडिओजने केले आहे.

■ ■

पारा आणखी खाली घसरणार

विदर्भ वगळता राज्यात पावसाची शक्यता

■ महासागर प्रतिनिधी, नागपूर, दि. ९ :

आगामी दोन दिवसात कोकण, मध्य महाराष्ट्रासह मराठवाड्यात तापमानाचा पारा आणखी दोन ते चार अंशांनी घटणार असल्याचा अंदाज हवामान विभागाने वर्तवला आहे.

विदर्भ वगळता उर्वरित राज्यात त्यानंतर तापमानात वाढ होऊन हलक्या ते मध्यम स्वरूपाच्या सरी कोसळण्याची शक्यता देखील हवामान विभागाने वर्तवली आहे. मात्र, विदभार्तील तापमान हे कोरडे राहण्याचा अंदाज आहे. हवामान विभागाने व्यक्त केलेले अंदाजानुसार आगामी 10 आणि 11 जानेवारी रोजी पावसाच्या सरी कोसळण्याची शक्यता आहे. त्यामुळे शेतकऱ्यांनी पिकाची योग्य ती काळजी घेण्याचा सल्ला देखील हवामान विभागाच्या वतीने देण्यात आला आहे.

मध्य महाराष्ट्र आणि मराठवाड्यामध्ये मोठ्या प्रमाणात तापमानात घट नोंदवण्यात आली आहे. 12 ते 16 अंशापर्यंत किमान तापमानाची नोंद या परिसरात घेण्यात आली आहे. उत्तर महाराष्ट्र आणि मराठवाड्यात पावसासाठी पोषक वातावरण तयार होण्याची शक्यता विभागाने वर्तवली असून, 10 आणि 11 जानेवारी रोजी या भागात हलक्या सरी कोसळण्याचा अंदाज वर्तवण्यात येत आहे. राज्यात तापमान दोन ते चार अंशाने घटल्याची नोंद घेण्यात येत आहे. आगामी 24 तासात किमान तापमान वाढणार असल्याचा इशारा देण्यात आला आहे.

तेजस देऊस्कर दिग्दर्शित देवमाणूससाठी अभिनेता सुबोध भावे ऑनबोर्ड!

तेजस देऊस्कर दिग्दर्शित देवमाणूस या बहुप्रतिक्षित चित्रपटाच्या एक से एक कलाकारांच्या टीम मध्ये आता आदरणीय अभिनेते सुबोध भावे सामील झाले आहेत.

अभिनेता सुबोध भावे, महेश मांजरेकर आणि रेणुका शहाणे या दिग्गज कलाकारांसोबत यंदा स्क्रीन शेअर करणार आहेत, त्यामुळे हा चित्रपट एक मल्टिस्टारर चित्रपट असणार आहे ज्यात आकर्षक आणि उच्च दर्जाचे नाटक संपूर्ण महाराष्ट्र आणि बाहेरील प्रेक्षकांना आकर्षित करेल आणि अनुभवायला मिळेल.

बालगंधर्व, आणि डॉ. काशिनाथ घाणेकर, कट्यार काळजात घुसली, यांसारख्या चित्रपटांतील त्यांच्या अविस्मरणीय अभिनयासाठी प्रसिद्ध असलेले सुबोध भावे, ज्यांची प्रचंड फॅन फॉलोविंग आहे जे नेहमी आपल्या प्रत्येक भूमिकांमध्ये स्वतःला बुडवून घेण्याची क्षमता ठेवतात.

कॉम्प्लेक्स, स्टेबल यांसारख्या विविध लेवलच्या पात्रे साकारण्याच्या त्यांच्या क्षमतेबद्दल त्यांचं अनेकदा कौतुक झालं आहे आणि त्यांचा हा समावेश आणि योगदान नक्कीच चित्रपटाच्या कथेला एक नवीन आयाम देईल.

अभिनेता सुबोध भावे म्हणाले, या अविश्वसनीय चित्रपटाचा एक भाग होण्यासाठी मी खूप उत्साहित आहे आणि आमचे सामूहिक प्रयत्न पाहून प्रेक्षकांकडून कसा प्रतिसाद मिळतो हे सुद्धा पाहण्यासाठी मी आतुर आहे.

■ ■ ■

पॉकेट में आसमान नवी मालिका स्टार प्लसवर

स्टार प्लस वाहिनी आपल्या प्रेक्षकांकरता वेधक आणि स्वारस्यपूर्ण विषयांवरील मनोरंजनपर मालिका सादर करण्याकरता ओळखली जाते. नात्यांची गुंतागुंत अलवारपणे उलगडणाऱ्या या मालिका प्रेक्षकांच्या भावभावनांना साद घालतात.

स्टार प्लस वाहिनीवर एकाहून एक सरस मालिका आहेत, ज्यांचा उद्देश केवळ प्रेक्षकांचे रंजन करणे इतकाच नाही, तर त्यांचे सबलीकरण करणे हाही आहे. या मालिकांव्यतिरिक्त, स्टार प्लस वाहिनीवर पॉकेट में आसमान नावाची नवी वेधक मालिका लवकरच दाखल होत आहे, ज्यात अभिका मालाकार आणि फरमान हैदर हे कलाकार मुख्य भूमिकेत आहेत.

पॉकेट में आसमान या मालिकेत अभिका मालाकार आणि फरमान हैदर अनुक्रमे रुद्राणी (राणी) आणि दिग्विजय या भूमिका साकारताना दिसतील. या मालिकेच्या निर्मात्यांनी रुद्राणी (राणी) आणि दिग्विजय यांच्या सहजीवनाची झलक दाखवत प्रेक्षकांमध्ये या मालिकेविषयी प्रचंड उत्सुकता निर्माण करणारा मालिकेचा रंजक असा पहिला प्रोमो प्रदर्शित केला आहे.

या मालिकेत राणीचा प्रवास बघायला मिळेल. एका गर्भार युवतीने तिच्या वैयक्तिक आयुष्यातील जबाबदाऱ्यांचा समतोल साधत डॉक्टर होण्याचे तिचे स्वप्न पूर्ण करण्याचा केलेला निर्धार बघायला मिळेल. डॉक्टर बनण्याचा दृढनिश्चय केलेली राणी मातृत्व आणि डॉक्टर बनण्याची तिची व्यावसायिक महत्त्वाकांक्षा यांचे संतुलन कसे साधते, आणि ते करताना येणाऱ्या आव्हानांतून वाट काढत ती दोन्हींचा सुवर्णमध्य कसा साधते, हे या मालिकेत बघायला मिळेल. बॉयहूड प्रॉडक्शन्स निर्मित, पॉकेट में आसमान ही मालिका लवकरच स्टार प्लस वाहिनीवर प्रसारित होईल.

■ ■

संकलन - संयोजन
सुबोध रणशेवरे
९८३३१४६३५६
subodh.ranshevre@rediffmail.com

देशभरातील हजारो नागरिकांना कोट्यवधीने गंडवणारी टोळी जेरबंद

■ महासागर प्रतिनिधी, नागपूर, दि. ९ :

जिओ टॉवर लावण्याच्या मोबदल्यात २५ लाख रुपये आणि नोकरीचे आमिष दाखवून देशातील हजारो नागरिकांना कोट्यवधीने गंडवणाऱ्या टोळीतील तब्बल ४२ जणांना नागपूर ग्रामीण पोलिसांनी अटक केली. त्यांच्या शेकडो बँक खात्यातून कोट्यवधी रुपये आणि शेकडो भ्रमणध्वनी संच पोलिसांनी जप्त केले.

या टोळीत कामठीतील दोन युवकांचा समावेश असून त्यांनी जवळपास दीडशेवर नागरिकांचे बँक खात्याचा वापर कोट्यवधी रुपये उकळण्यासाठी केला. पश्चिम बंगालमधील प्रणव मोंडल, सुभेन्दू मैती व रवींद्रनाथ बॅनर्जी अशी जिओ टॉवर स्कॅमच्या सूत्रधारांची नावे आहेत.

कामठीतील आजनी गावात राहणारा बेरोजगार तरुण वैभव दवंडे आणि नागपुरातील कावरापेठमध्ये राहणारा कमलेश गजभीये हे दोघेही कोलकात्यातील जिओ टॉवर स्कॅम टोळीचे सदस्य बनले. त्यांनी सावनेर, कळमेश्वर तालुक्यात फिरून अनाथ आश्रमांना देणगीचे पैसे घेण्यासाठी बँक खात्याची गरज असून त्या बदल्यात महिन्याला चार हजार रुपये देण्याचे आमिष दाखवले.

चार हजार रुपये महिना मिळणार असल्यामुळे दोन्ही तालुक्यातील शेकडो नागरिकांनी स्वतःचे आधारकार्ड, बँक पासबुक, धनादेश, एटीम कार्ड सर्वच कोलकात्यातील टोळीचे प्रमुख प्रणव मोंडल, सुभेन्दू मैती व रवींद्रनाथ बॅनर्जी यांना पाठवले. त्याने प्रत्येकाला चार हजार रुपये महिन्याला देणे सुरु केले. आरोपींनी प्रफुल सुधाकर गहुकर, प्रफुल शामकांत गणोरकर व प्रतीक दयाराम गहुकर याचेही अशाचप्रकारे खाते उघडले. त्या खात्यांचे एटीएम कार्ड हे कोलकातामधील आरोपी अलाउद्दीन शेख उर्फ श्रीमंत बछर याला पाठविले. मात्र, गेल्या काही महिन्यांपासून तिघांच्याही खात्यात प्रत्येक दिवशी जवळपास ५ ते ५० लाख रुपये यायला लागले. त्यामुळे तिघेही बुचकळ्या पडले. त्यांनी सावनेर पोलीस ठाण्यात जाऊन तक्रार दिली. उपविभागीय पोलीस अधिकारी अनिल मस्के यांनी बँक खात्याचा गैरवापर केल्याप्रकरणी गुन्हा दाखल केला.

काय आहे जिओ टॉवर स्कॅम?

आम्ही जिओ कंपनीतून बोलत आहोत. तुमच्या जागेवर जिओ कंपनीचा टॉवर लावू दिल्यास त्याबदल्यात तुम्हाला २५ लाख रुपये खात्यात आणि २० हजार रुपये टॉवरचे भाडे आणि कुटुंबातील एकाला २० हजार रुपयांची नोकरी मिळेल, अशी बतावणी फोनवरुन देशातील अनेकांना करण्यात येत होती.

विश्वास संपादन करण्यासाठी नागरिकांना जिओ कंपनी, डब्ल्यू.एच.ओ., डिपार्टमेन्ट ऑफ टेलीकम्युनिकेश, ट्राई यासारख्या भारत सरकारच्या विभागांचे बनावट कागदपत्रे व्हॉट्स ॲपद्वारे नागरिकांना पाठवत होते.

त्यामुळे अनेक जण त्यांच्या आमिषाला बळी पडत होते. त्यानंतर वेगवेगळ्या नोंदणीच्या नावावर पैशांची मागणी करुन संपूर्ण भारतातील हजारो नागरिकांचे करोडो रुपयांची फसवणूक करण्यात येत होती.

: जिओ टॉवर स्कॅम :

कॉल सेंटर उभारुन गोरखधंदा

प्रणव मोंडल, सुभेन्दू मैती व रवींद्रनाथ बॅनर्जी यांना देशभरातील नागरिकांना लुबाडायचे होते. त्यामुळे दीप सेन व बाबुदा मैती यांनी नयाबाद शहरात कॉल सेंटर उभारले होते. तेथे १४ पुरूष व १९ महिलांना ३० हजार रुपये महिना देऊन कॉल लावण्याचे काम करण्यात येत होते. नयाबादसारख्या अनेक शहरात बनावट कॉल सेंटर सुरु करुन शेकडो बेरोजगारांना गलेलठ्ठ पगार देऊन लोकांना टॉवर लावण्याचे आमिष दाखवून फसविण्याचा गोरखधंदा सुरु केला होता. पोलिसांनी तब्बल ७ कोटी रुपये, शेकडो भ्रमणध्वनी संच, हजारो सीमकार्ड जप्त केले आहेत.

वैभव दवंडे आणि कमलेश गजभीये यांना सावनेर पोलिसांनी ताब्यात घेतले. त्यांनी कोलकात्याला पाठविलेल्या बँक खात्याची माहिती काढली. त्या बँक खात्यात रोज करोडो रुपयांचे व्यवहार होत असल्याचे लक्षात आले. त्यांनी कोलकात्यातील सिद्धार्थ दास आणि दीप सेन उर्फ सौरव चाकी व बाबुदा उर्फ मनोरंजन मैती यांना नयाबाद शहरातून अटक केली.

हे तिघे कोलकात्यामधील वेगवेगळ्या एटीएम मशिनधून रोज लाखो रुपये काढण्याचे काम करीत होते. प्रणब मोंडल याच्या नातेवाईकांचे नावावर या फसवणुकीतून कमावेल्या कोट्यवधी रुपयांची संपत्ती घेतल्याचे दिसून आले. एका खात्यातून १५ लाख तर त्याच्या वडिलांच्या नावावरील ३६ लाखांची एफडी, महागड्या कार पोलिसांनी जप्त केल्या.