Website : www.dainikmahasagar.in
Epaper : www.epaper.dainikmahasagar.in

मराठी महाराष्ट्राचा बुलंद आवाज

महासागर

e-mail : nagpurpost@gmail.com • mahasagarngp@gmail.com

संपर्क
संपादकीय : 9922970023; वितरण : 8888647753
जाहिरात : 7447735851 / 9326906062
नागपूर कार्यालय संपर्क : 7447735851
नागपूर मुख्य कार्यालय : कॉटन मार्केट, नागपूर – 440018

महासागर | NAGPUR POST
महासागर व NAGPUR POST ची जोडी, वाचतांना येईल वाचनाची गोडी
महासागर (मराठी) आणि NAGPUR POST (English)
घरपोच पाठविण्याची सुविधा.

महासागर किंमत Rs. 3
Nagpur Post Rs. 3 = 6
4 रुपयात

* वर्ष १६ * अंक १९९ * * वाशीम * शनिवार, दिनांक ११ जानेवारी २०२५ ८ पाने • किमत रू. २/-+ वितरण खर्च रू. १ = एकुण ३ रू.)

जरांगे पाटील यांची प्रकृती बिघडली, रुग्णालयात दाखल

जालना, दि.१० प्रतिनिधी

संतोष देशमुख यांच्या हत्येच्या निषेधार्थ आज जालन्यात सकल मराठा समाज आणि मराठा संघटनांकडून जनआक्रोश मोर्चा आयोजित करण्यात आला. या मोर्चामध्ये देशमुख कुटुंबीय, मराठा आरक्षणाचे नेते मनोज जरांगे पाटील, दीपक केदार यांच्यासह समाज बांधव सहभागी झाले होते. परंतु या मोर्चात मनोज जरांगे यांचे भाषण झाले नाही. मराठा आंदोलक मनोज जरांगे पाटील यांची तब्येत खराब आहे. त्यामुळे त्यांनी मोर्चाच्या आयोजकाना मी बोलणार नाही. माझी तब्येत खालावली आहे, असे सांगितले होते. त्यानंतर आता मनोज जरांगे पाटील यांना उपचारासाठी गॅलेक्सी हॉस्पिटलमध्ये दाखल करण्यात आले.

संपादकीय
खरीखरी

नेहमीची फाटाफूट

इंडिया आघाडी फक्त लोकसभेसाठी होती, असे आता काँग्रेसने स्पष्ट केलेले आहे. काँग्रेसचे पवन खेडा यांनी या गोष्टीवर शिक्कामोर्तब केल्यावर आता इंडिया आघाडीचे विविध पक्ष आपापल्या मनाप्रमाणे आणि मताप्रमाणे राजकारण करतीलच. प्रश्न असा आहे की, इंडिया आघाडीतील घटक पक्ष अनेक राज्यात परस्परांच्या विरुद्ध उभे राहतात. त्यामुळे म्हणा किंवा अंतर्गत मतभेदामुळे म्हणा इंडिया आघाडीचे विघटन होते. हे जवळजवळ ठरलेलेच आहे. काँग्रेस पक्ष या आघाडीतील देशभरात पसरलेला सर्वाधिक मोठा पक्ष होता. काँग्रेसची सर्व धोरणे इंडिया आघाडीतील इतर घटकांना किंवा घटक पक्षांना मान्य नव्हती. राहुल गांधींचा अदानी विरोध अनेक राज्यांना पचला नाही. काँग्रेस आधीपासूनच जवळजवळ अलिप्त होती. लोकसभेतील इंडिया आघाडीमध्ये सध्या पश्चिम बंगालने स्वतःची वेगळी वाट चोखाळली होती. काँग्रेसला पश्चिम बंगालमध्ये दारूण अपयशाला सामोरे जावे लागले. तीच परिस्थिती उत्तर प्रदेशातील सपाबद्दल उद्भवली. लोकसभेत खांद्याला खांदा लावून लढणारे राहुल गांधी आणि अखिलेश यादव यांची मैत्री आता जवळजवळ भंगली आहे. आम आदमी पक्षाबद्दल तर बोलायलाच नको. त्यांनी काँग्रेसच्या मतावरच डल्ला मारल्याने दिल्लीतील काँग्रेसजन आम आदमी पक्षाचा घोर विरोध करीत आहेत. एकूणच आपल्या देशातील विरोधी पक्ष आतापर्यंत आपसातच फाटाफुटीचे राजकारण करीत होते. एक तर या आघाडीतील सर्व पक्षांनी सर्वमान्य नेता कोण हे कधी ठरवलेच नाही. आधी अशी आघाडी करण्याची कल्पना बिहारच्या नितीश कुमार यांनी काढली होती. त्यांनीच अनेक राज्यांचा दौरा करून ही आघाडी एकजीव होईल. अशी आशा करत नवीन कल्पना मांडली होती. पण दोन-तीन सभा झाल्यानंतर नितीश कुमार यांच्या नेतृत्वावर सहमती न झाल्यामुळे नितीश कुमार यांची मती फिरली आणि ते सहजच एनडीएवासी झाले. इंडिया बसलेला तो पहिला झटका होता. किंबहुना नितीश कुमार यांचा पक्ष बदल झाला नसता. तर एनडीएला बिहारमध्ये देदीप्यमान यश मिळालेच नसते. एकूणच या इंडियातील घटक पक्षांची गोळा बेरीज केल्यावर असे दिसते आहे की, हे सर्वच पक्ष सैरभैर झालेले आहेत. भारतीय जनता पक्षाला संपूर्ण बहुमत मिळालेले नसले. तरी आता या सरकारला फारसा धोका दिसत नाही. काँग्रेस पक्ष म्हणा किंवा इतर पक्ष म्हणा. निवडणुका जवळ आल्या म्हणजे त्यांच्या हालचाली सुरू होतात. काँग्रेस पक्ष बलाढ्य असताना त्याचा फायदा त्या पक्षाला मिळत होता. आता ती जागा भारतीय जनता पक्षाने घेतलेली आहे. दक्षिण भारतामध्ये याच पक्षाला म्हणजेच भारतीय जनता पक्षाला म्हणावा तसा प्रतिसाद मिळत नसला, तरी संपूर्ण देशव्यापी किंवा राष्ट्रव्यापी पक्ष म्हणून आता भारतीय जनता पक्षाला स्थान देण्यात येते. एनडीएसोबत छोटे-मोठे अनेक पक्ष असले. तरी त्यापैकी कोणताही पक्ष सरकारच्या पाठिंबा काढण्यास तयार होईल, असे सध्यातरी अजिबात वाटत नाही. अशा सर्व परिस्थितीमध्ये यापुढे इंडिया आघाडीतील घटक पक्ष पुढील लोकसभेच्या निवडणुकीआधी चुंबाचुंबी करतील. पण जोपर्यंत या पक्षांचे 'स्थायी' मनोमीलन होत नाही. तोपर्यंत भारतीय जनता पक्षाला किंवा एनडीएला कोणताही धोका नाही, असेच दिसते.

nagpurpost@gmail.com
Mob.No.9922970023

त्यावेळी जे पंतप्रधान असतील त्यांच्या हस्ते स्मारकाचे उद्घाटन होईल - उद्धव ठाकरे

मुंबई, दि. १० प्रतिनिधी

शिवसेना उद्धव बाळासाहेब ठाकरे पक्षाचे प्रमुख उद्धव ठाकरे यांनी आज शिवसेनाप्रमुख बाळासाहेब ठाकरे यांच्या स्मारकाचं कामकाज कुठपर्यंत झालं हे पाहण्यासाठी स्मारकस्थळी भेट दिली. शिवसेनाप्रमुखांच्या स्मारकाच्या कामकाजाचा पहिला टप्पा पूर्ण झाला आहे. आता दुसऱ्या टप्प्यात काम सुरु होईल. या दोन्ही टप्प्यांचं कामकाज 23 जानेवारी 2026 च्या आधी पूर्ण होईल, असं उद्धव ठाकरे यांनी सांगितलं. यावेळी उद्धव ठाकरे यांना शिवसेनाप्रमुखांच्या स्मारकाच्या उद्घाटनावेळी कोण-कोण येईल? असा प्रश्न विचारण्यात आला. त्यावर त्यांनी त्यावेळी जे पंतप्रधान असतील त्यांच्या हस्ते स्मारकाचं उद्घाटन होईल, असं उत्तर दिलं. यानंतर त्यांनी आणखी एक महत्त्वाचं वक्तव्य केलं. 'राजकारणात उद्या काय होईल ते सांगता येईल का?', असं वक्तव्य त्यांनी केलं.

"त्यावेळी जे पंतप्रधान असतील ते उद्घाटनाला येतील", असं उद्धव ठाकरे म्हणाले. यावेळी पत्रकारांनी त्यांना कोण पंतप्रधान असतील? असं विचारलं. त्यावर त्यांनी "उद्या काय होईल हे आज सांगता येत नाही. एनडीएचं सरकार असेल तर ते लोक येऊ शकतात. त्यावेळी जे सरकार असेल ते लोक येतील. भूमिपूजनाच्यावेळी मी मुख्यमंत्री होतो. आता नाही", असं उद्धव ठाकरे म्हणाले.

'या वास्तूसह आम्ही एक भावनात्मक बंधनासह जोडले गेलो'

हिंदूहृदयसम्राट बाळासाहेब ठाकरे यांच्या स्मारकात आपलं स्वागत करताना आनंद होतोय. या स्मारकावर काम सुरु आहे आणि चर्चादेखील सुरु आहेत. मी आर्किटेक्ट आभा लांबा आणि टाटा प्रोजेक्ट यांना धन्यवाद देऊ इच्छितो. हे काम आता फार सोपं वाटतंय. पण करताना फार कठीण होतं. माजी मंत्री सुभाष देसाई आणि आदित्य ठाकरे यांनी या जागेचं महत्त्व सांगितलं. स्वातंत्र्यवीर सावरकर यांचं स्मारकही बाजूलाच आहे. पण या जागेतला आव्हान म्हणजे, एक महापौर बंगला. या बंगल्याला आम्ही केवळ वास्तू म्हणून बघत नाहीत तर त्या वास्तू बरोबर आम्ही एक भावनात्मक बंधनासह जोडले गेलो आहोत, अशी भावना उद्धव ठाकरे यांनी व्यक्त केली.

"आताच इथे शिवसेनेचे चार महापौर या वास्तूत राहिले होते. ते आपल्यासोबत इथे उपस्थित आहेत. शिवसेनाप्रमुख बाळासाहेब ठाकरे यांच्या अनेक बैठका इथे झाल्या आहेत. महायुतीच्या बैठका इथे झालेल्या आहेत. ही वास्तू हेरीटेज वास्तू आहे. या वास्तूला कुठेही धक्का न लावता काम करणं खूप कठीण होतं. त्या वास्तूचं वैभव जपून काम करणं हे फार कठीण होतं. हेरीटेद म्हटल्यावर काही नियम असतात. त्यामुळे सीआरझेडचा कायदा आला", असं उद्धव ठाकरे म्हणाले.

'ही वास्तू उभी करणं हे आव्हानाचं होतं'

"मग आम्ही असं ठरवलं, ही कल्पना आर्किटेक्ट आभा लांबा यांची आहे. स्मारक भूमिगत करुयात. हे बोलायला खूप सोपं आहे. बाजूला समुद्र आहे. त्या समुद्राचा रेटा हा जमिनीखालून ही खूप असतो. काही वर्षांपूर्वी इथे आपण संयुक्त महाराष्ट्राचं दालन केलं. पण ते दालन झाल्यानंतरही तिकडे रिपेअरिंग करायची गरज लागली. कारण समुद्राचं पाणी जमिनीखालून सर्व मर्यादा ओलांडून येत होतं. त्यामुळे ती खबरदारी घेणं, त्यानंतर ती वास्तू उभी करणं हे आव्हानाचं होतं. त्यामुळे मी आर्किटेक्ट आभा लांबा आणि टाटा प्रोजेक्ट्स यांचा आभारी आहे. त्यांनी अत्यंत देखणं काम वेळेमध्ये टप्पा 1 पूर्ण केलेला आहे", अशी माहिती उद्धव ठाकरे यांनी दिली.

शिवसेनाप्रमुखांनी आत्मचरित्र का लिहिलं नाही?

"टप्पा 2 च्या कामाला आता सुरुवात होईल. या कामातून संपूर्ण शिवसेनाप्रमुखांचा जीवनपट बघायला मिळणार आहे. अर्थात तो मुक्त असा जीवनपट नाही. शिवसेनाप्रमुखांनी कधी आत्मचरित्र लिहिलं नाही. त्यांना अनेकदा विचारलं की तुम्ही आत्मचरित्र का लिहित नाहीत, त्यावेळी त्यांनी उत्तर दिलं की, मी कपाटातला माणूस नाही. मी मैदानावरचा माणूस आहे. त्यामुळे त्यांचं आयुष्य उघडं पुस्तक होतं. पण ते नुस्त मांडणं म्हणजे स्मारक नाही. मी असा विचार केला की, शिवसेनाप्रमुखांचं स्मारक असं झालं पाहिजे की, जे शिवसेनाप्रमुखांनी आयुष्यभर महाराष्ट्राला, देशाला आणि देशातील हिंदूंना दिलं, तेच काम त्यांच्या स्मारकाने सुद्धा पुढचे अनेक वर्ष दिलं पाहिजे", असं उद्धव ठाकरे यावेळी म्हणाले.

ब्लॉकमेल करणे योग्य नाही, ज्यांना जायचे त्यांनी जा

उद्धव ठाकरेंची ठाम भूमिका

मुंबई, दि. १० प्रतिनिधी

मुंबईतील आगामी निवडणुकांच्या तयारीसाठी मातोश्रीवर उद्धव ठाकरे यांच्या नेतृत्वाखाली झालेल्या आढावा बैठकीत पक्षातील काही जुन्या नगरसेवकांनी आपल्या नाराजीचा सूर उंचावला. या नाराज पदाधिकाऱ्यांना उत्तर देताना उद्धव ठाकरेंनी ठाम भूमिका घेत "अडचणीच्या काळात पक्षाला ब्लॅकमेल करणं योग्य नाही. ज्यांना पक्ष सोडायचा आहे, त्यांनी खुशाल सोडावा," असे स्पष्ट शब्दांत सांगितले.

या बैठकीत नगरसेवकांनी ठाकरे गटाच्या नेतृत्वावर नाराजी व्यक्त करत काही महत्त्वाच्या मुद्द्यांवर प्रकाश टाकला. मातोश्रीवर होणाऱ्या पदाधिकारी आढावा बैठकीत माजी नगरसेवकांना बोलवले जात नसल्याची तक्रार करण्यात आली. तसेच विधानसभा निवडणुकीदरम्यान उमेदवारी निश्चित करताना माजी नगरसेवकांना विश्वासात घेतले गेले नाही, अशी नाराजी एका नगरसेवकाने जाहीर केली.

अखंड शिवसेना असताना अशा प्रकारे उघड उघड नाराजी प्रकट करण्याची ताकद कोणत्याही पदाधिकाऱ्यांमध्ये याआधी कधीच नव्हती. विधानसभा निवडणुकीमध्ये ठाकरे गटाला मोठ्या प्रमाणात फटका बसला त्यानंतर पक्षाच्या धोरणांबद्दल उघडपणे नाराजी प्रकट करण्याची ही पहिलीच वेळ आहे. आगामी महानगरपालिका निवडणुकांमध्ये नाराजांपैकी अनेक जण शिवसेना शिंदे गट तसेच भाजपच्या संपर्कात आहेत. यापैकी अनेक जण भाजपकडून उमेदवारी मिळवून निवडणुका लढवू देखील शकतात.

या तक्रारींवर उद्धव ठाकरे यांनी कडक भूमिका घेत नाराजांना धीर देण्याऐवजी पक्षाच्या बांधिलकीवर भर दिला. त्यांनी म्हटले की, "पक्ष अडचणीत असताना निष्ठा दाखवण्याची गरज असते. जो संघर्ष करतो, तोच खरा शिवसैनिक आहे."

आगामी मुंबई महापालिका निवडणुकीच्या पार्श्वभूमीवर या नाराजीचा पक्षाच्या तयारीवर काही प्रमाणात परिणाम होऊ शकतो. मात्र, उद्धव ठाकरेंनी घेतलेली ठाम भूमिका पक्षातील अस्वस्थतेवर नियंत्रण ठेवण्याचा प्रयत्न आहे. आगामी निवडणुकीत ठाकरे गट कसा पुढे जातो, हे पाहणे महत्त्वाचे ठरणार आहे.

स्थानिक स्वराज्य संस्थांच्या निवडणुका महायुतीत लढल्या जाणार

उपमुख्यमंत्री एकनाथ शिंदे यांच्याकडून महायुतीचे संकेत

ठाणे, दि.१० प्रतिनिधी

नुकत्याच झालेल्या विधानसभा निवडणुका भाजप, शिवसेना (शिंदे गट) आणि राष्ट्रवादी (अजित पवार गट) पक्षाने महायुतीत लढवून राज्यात सत्ता स्थापन केली असली तरी, आगामी स्थानिक स्वराज्य संस्थांच्या निवडणुका मात्र तिन्ही पक्ष स्वबळावर लढवतील, अशी चर्चा रंगली आहे. असे असतानाच, उपमुख्यमंत्री एकनाथ शिंदे यांनी महायुतीचे संकेत देत विधानसभा निवडणुकीनंतर आता महापालिका, नगरपालिका, जिल्हा परिषद अशा निवडणुकांमध्ये महायुतीचा भगवा फडकवायचा असल्याचे स्पष्ट केले आहे.

राज्यातील महापालिका, नगरपालिका, नगर परिषद, जिल्हा परिषद अशा सर्वच स्थानिक स्वराज्य संस्थांची पंचवार्षिक मुदत काही वर्षांपुर्वीच संपुष्टात आली आहे. या सर्वच ठिकाणी प्रशासकीय राजवट अस्तित्वात आली असून प्रशासनामार्फत स्थानिक स्वराज्य संस्थांचा कारभार सुरू आहे. काही पालिकांच्या निवडणुका तीन ते चार वर्षांपासून होऊ शकलेल्या नाहीत. या निवडणुका कधी होणार, याविषयी अद्याप स्पष्ट झालेले नाही. सहा महिन्यांपुर्वी लोकसभा निवडणुका पार पडल्या आणि त्यानंतर विधानसभा निवडणुका पार पडल्या. या निवडणुकांनंतर येत्या काही महिन्यात स्थानिक स्वराज्य संस्थांच्या निवडणुका होतील, अशी चर्चा रंगली आहे. या निवडणुका राजकीय पक्ष स्वबळावर लढणार की युती-आघाडीत लढणार याविषयी वेगवेगळे तर्कवितर्क लावले जात आहेत.

नुकत्याच झालेल्या विधानसभा निवडणुका भाजप, शिवसेना (शिंदे गट) आणि राष्ट्रवादी (अजित पवार गट) पक्षाने महायुतीत तर, शिवसेना (ठाकरे गट), राष्ट्रवादी (शरद पवार गट) आणि काँग्रेस या पक्षांनी महाविकास आघाडीत निवडणुका लढविल्या. या निवडणुकीत महायुतीने मोठे यश संपादन करत राज्यात सत्ता स्थापन केली. असे असले तरी, आगामी स्थानिक स्वराज्य संस्थांच्या निवडणुका भाजप, शिवसेना (शिंदे गट) आणि राष्ट्रवादी (अजित पवार गट) हे तिन्ही पक्ष स्वबळावर लढतील, अशी चर्चा सर्वत्र सुरू आहे. असे असतानाच, महायुतीतील शिवसेना पक्षाचे नेते आणि राज्याचे उपमुख्यमंत्री एकनाथ शिंदे यांनी स्थानिक स्वराज्य संस्थाच्या निवडणुका कशा लढल्या जातील, याविषयी ठाण्यातील कार्यक्रमात बोलताना स्पष्ट केले आहे. काहीजण म्हणत होते की, सुप्रीम कोर्ट झाले आता जनतेच्या न्यायालयात जाऊ. पण, विधानसभा निवडणुकीत आपले ६० आमदार निवडुण आल्याने खरी शिवसेना कुणाची हे जनतेने ठरवले. काही जणांना स्वप्न पडले होते. त्यांनी मंत्रीमंडळही तयार केले होते. हॉटेलही बुक केले होते. पण, जनतेने आणि लाडक्या बहिणींनी त्यांचे बुकींग रद्द केले, असा टोला शिंदे यांनी लगावला. लाडकी बहिण, भाऊ, शेतकरी, युवक, जेष्ठ अशा सर्वांनी भरभरून मतांचा वर्षाव केला आणि मी सांगत होतो, त्याप्रमाणे विरोधक चारही मुंड्या चीत झाले. आता विधानसभा निवडणुकीनंतर आता महापालिका, नगरपालिका, जिल्हा परिषद अशा निवडणुकांमध्ये महायुतीचा भगवा फडकवायचा आहे, असे सांगत त्यांनी महायुतीचे संकेत दिले आहेत.

खरी शिवसेना ही ठाकरेंचीच

भाजपमध्ये प्रवेशानंतर ठाकरे गटाच्या माजी नगरसेवकांचे वक्तव्य

पुणे, दि. १० प्रतिनिधी

पुण्यातील शिवसेना ठाकरे गटाच्या 5 माजी नगरसेवकांनी भाजपमध्ये प्रवेश केला आहे. पक्ष प्रवेश झाल्यानंतर पाचही नगरसेवकांनी पुण्यातील भाजप कार्यालयात पत्रकार परिषद घेतली. या पहिल्याच पत्रकार परिषदेत खरी शिवसेना ही उद्धव ठाकरे यांचीच असल्याचं भाजपमध्ये प्रवेश केलेल्या नगरसेवकांनी ठासून सांगितलं आहे. त्यामुळं आता महायुतीच्या स्थानिक नेत्यांमध्ये वादाची ठिणगी पडण्याची शक्यता आहे.

पुण्यातील पाच माजी नगरसेवकांनी ठाकरेंना अखेरचा जय महाराष्ट्र केला आहे. विशाल धनवडे, प्राची आल्हाट, बाळा ओसवाल, संगीता ठोसर आणि पल्लवी जावळे या पाचही माजी नगरसेवकांनी मुंबईत भाजपचे प्रदेशाध्यक्ष चंद्रशेखर बावनकुळे यांच्या उपस्थितीत भाजपमध्ये प्रवेश केला होता. त्यानंतर पुण्यात आज पत्रकार परिषद घेतली. यामध्ये त्यांनी खरी शिवसेना ही ठाकरेंचीच असल्याचं सांगितलं. आता नव्याने भाजपात दाखल झालेल्या या नेत्यांच्या वक्तव्यामुळे पुण्यातील महायुतीत मिठाचा खडा पडला आहे. खरी शिवसेना ही ठाकरेंचीच आहे. पण जे काही राजकारण सुरु आहे ते चालूच राहील असं वक्तव्य विशाल धनवडे यांनी केलं. आमच्या पक्षप्रवेशाच्या पहिल्याच दिवशी आम्ही सांगितलेले आहे. ज्या पक्षामध्ये आम्ही 25 वर्ष होतो तो पक्ष वाढवण्यासाठी आम्ही जे प्रयत्न केले ते अतिशय प्रामाणिक होते. त्यामुळं त्या पक्षाविषयी आमच्याकडून कोणताही चुकीचा शब्द जाणार नाही असे धनवडे म्हणाले. शिंदे यांनी शिवसेना चोरली हे आत्तापर्यंत तुम्ही बोलत होतात त्यावर तुम्ही ठाम आहात का? असा प्रश्न विशाल धनवडे यांना विचारण्यात आला. यावेळी धनवडे म्हणाले की, 100 टक्के आम्ही आजही त्यावरच ठाम आहोत. मात्र, न्यायालयात जो काही निकाल लागेल त्याला आम्ही सामोरे जाऊ असेही धनवडे म्हणाले. भाजपमध्ये प्रवेश करण्यापूर्वी माजी नगरसेवक विशाल धनवडे, बाळा ओसवाल आणि पल्लवी जावळे यांनी मुंबईत देवेंद्र फडणवीस यांची भेट घेतली होती. त्यानंतर धनवडे आणि ओसवाल यांनी समाज माध्यमांतून आपली भूमिका स्पष्ट करताना पक्षांतर करणार असल्याचे सांगितले होते. त्यानंतर मुंबईच चंद्रशेखर बावनकुळे यांच्या उपस्थितीत त्यांनी भाजपमध्ये प्रवेश केला होता. त्यानंतर आज त्यांनी पुण्यात भाजप कार्यालयात पत्रकार परिषद घेतली. यावेळी त्यांनी खरी शिवसेना ही ठाकरेंचीच असल्याचं सांगितलं आहे. त्यामुळं पुण्यात शिवसेना शिंदे गटाचे कार्यकर्ते आक्रमक होण्याची शक्यता आहे. भाजपात प्रवेश केलेल्या नगरसेवकांच्या वक्तव्यावर शिंदे गटाचे कार्यकर्ते काय बोलणार याकडं आता सर्वांचं लक्ष लागलं आहे.

धनंजय मुंडेनी घेतली छगन भुजबळांची भेट

मुंबई, दि. १० प्रतिनिधी

मंत्रिपद न मिळाल्याने राष्ट्रवादी काँग्रेसवर उघडपणे नाराजी बोलून दाखवणाऱ्या छगन भुजबळांची धनंजय मुंडे यांनी भेट घेतली. शुक्रवार, दि. १० जानेवारी रोजी दुपारच्या दरम्यान दोन्ही नेत्यांमध्ये भेट झाली. विशेष म्हणजे भुजबळ परदेशातून माघारी परतले तरी त्यांच्याबाबत राष्ट्रवादीने किंवा भाजपने काहीही निर्णय घेतलेला नाही. बीडच्या केज तालुक्यातील मस्साजोगचे सरपंच संतोष देशमुख यांच्या हत्येमुळे राज्याचं वातावरण तापलेलं आहे. या हत्येमागे धनंजय मुंडे यांचे निकटवर्तीय वाल्मिक कराड याचा हात असल्याचा आरोप आहे. मात्र सध्यातरी वाल्मिक खंडणीच्या गुन्ह्यात पोलिस कोठडीमध्ये आहे. यावरुन मंत्री धनंजय मुंडे यांच्या राजीनाम्याची मागणी होत आहे.

या भेटीबद्दल धनंजय मुंडेनी सांगितले की, राष्ट्रवादी काँग्रेसचे ज्येष्ठ नेते, माजी उपमुख्यमंत्री आदरणीय छगन भुजबळ साहेब यांची आज मुंबईत सदिच्छा भेट व आशीर्वाद घेतले. अन्न व नागरी पुरवठा खात्याचे अनेक वर्ष भुजबळ साहेबांनी मंत्री म्हणून काम केलेले असल्याने या खात्यातील कामकाजासंबंधी त्यांनी मार्गदर्शनही केले.

आता जीव गेला तरी मागे हटणार नाही- धनंजय देशमुख

जालना, दि.१० प्रतिनिधी

सरपंच संतोष देशमुख यांच्या हत्येचे तीव्र पडसाद आता राज्यभर उमटत आहेत. या प्रकरणाचा मोठ्या प्रमाणावर राज्यभर निषेध करण्यात येत असून बीड, परभणी आणि ता जालन्यात जनआक्रोश मोर्चा काढण्यात आला आहे. या मोर्च्यात देशमुख कुटुंबीय, मराठा आंदोलक मनोज जरांगे पाटील, दीपक केदार यांच्यासह समाज बांधव मोर्चा मध्ये सहभागी झालेले आहे. यावेळी दिवंगत देशमुख यांची मुलगी वैभवी देशमुख भावूक झाली होती. तर देशमुख यांचे भाऊ यांनी, 'आता जीव गेला तरी मागे हटणार नाही', असा निर्धार केला आहे.

संतोष देशमुखांना न्याय द्या

सरपंच संतोष देशमुख आणि सोमनाथ सूर्यवंशी यांना न्याय मिळवून देण्यासाठी जालन्यातील छत्रपती संभाजी महाराज चौकापासून जन आक्रोश मोर्चा काढण्यात आला आहे. या मोर्चाचा शेवट अंबड चौफुली येथे करण्यात आला. समारोप सभास्थळी ज्योती मेटे, माजी आमदार संतोष सांबरे, ठाकरे गटाचे जिल्हा प्रमुख आसाराम बोराडे, आमदार अर्जुन खोतकर यांचे पुत्र अभिमन्यू खोतकर उपस्थित आहे.

यावेळी दिवंगत संतोष देशमुख यांची मुलगी वैभवी देशमुख भावूक झाली. वैभवीने आमच्या पाठीशी रहा, न्याय मिळवायचाय असं भावनिक आवाहन उपस्थितांना केले. वैभवी देशमुखला अश्रू अनावर झाले होते. यावेळी वैभवीने, आमचा आनंद आमच्यापासून हिरवून घेतला असून तुमच्या पाठिंब्याने आम्हाला न्यायाचा लढा पुढे नेऊ शकलो. आपल्याला न्याय मिळवायचा आहे. त्यासाठी मानवतेच्या नात्याने सर्व एकत्र या. आम्हाला न्याय मिळवून द्या. आमच्या न्यायासाठी आमच्या कुटुंबीयांच्या पाठीमागे सदैव उभे राहा, अशी भावनिक साद घातली.

छळ करून का मारलं?

यावेळी वैभवीने, माझ्या वडिलांना इतका छळ करून का मारलात? असा सवाल आरोपींना केला. तर त्यांना किती वेदना झाल्या असतील? याचे उत्तर द्या असेही तिने म्हटले आहे. तसेच तिने, पप्पा तुम्ही आज जिथे कुठे असाल तिथे हसत रहा, आम्हाला माफ करा. आम्ही तुम्हाला वाचवू शकलो नाही, असे म्हटले आहे. यावेळी तिला अश्रू अनावर झाले होते.

एकीकडे राज्यभर सरपंच देशमुख हत्याकांडाचे पडसाद उमटत असतानाच देशमुख कुटुंबियांचे राज्यातील जनतेला न्यायासाठी साद घातली जात आहे. तर दुसरीकडे विरोधकांकडून सत्ताधाऱ्यांना निशाना केलं जात आहे. अशातच मुख्यमंत्री देवेंद्र फडणवीस यांनी कोणाला सोडणार नाही, अशी कबुली दिली आहे.

संभलमधील जामा मशिद परिसरातील विहिरीसंदर्भात सुप्रीम कोर्टाने मागविला स्टेटस रिपोर्ट

नवी दिल्ली, दि. १० प्रतिनिधी

संभल जिल्ह्यातील वादग्रस्त शाही जामा मशिदीजवळ असलेल्या विहिरीबाबत संभल नगरपालिकेने नोटीस बजावली होती. या नोटीशीला सर्वोच्च न्यायालयाने स्थगिती दिली आहे. तसंच, दोन आठवड्यांत स्थिती अहवाल मागवण्यात आला आहे. ही विहिर सरकारी जमिनीवर असल्याचा दावा उत्तर प्रदेश सरकारने केला आहे. मुख्य न्यायमूर्ती संजीव खन्ना आणि संजय कुमार यांचा समावेश असलेल्या सर्वोच्च न्यायालयाच्या खंडपीठाने नोटीस जारी करताना अधिकाऱ्यांना दोन आठवड्यांत स्थिती अहवाल सादर करण्याचे निर्देश दिले आहेत.

संभल जिल्हा प्रशासन शहरातील जुनी मंदिरे आणि विहिरींचे पुनरुज्जीवन करण्यासाठी एक मोहीम राबवत आहे, ज्याच्या अहवालात असं दिसून आलंय की कमीत कमी ३२ जुनी मंदिरे आणि १९ विहिरी पुनर्जीवित करण्यात आली आहेत. या विहिरी सार्वजनिक वापरासाठी खुल्या करण्यात येणार असल्याची अशी नोटीस संभल नगरपालिकेने लावली आहे. त्यापैकी एक विहिर संभल येथील मशिदीजवळ आहे. त्याचा वापर मशिदीच्या कामासाठी केला जात असल्याचं मशिद समितीतर्फे उपस्थित असलेले ज्येष्ठ वकील हुजेफा अहमदी म्हणाले. तसंच, अनादी काळापासून या विहिरीतून पाणी काढत असल्याचा दावाही त्यांनी केला. परंतु, या नोटीशीलाच सर्वोच्च न्यायालयाने स्थगिती लावली आहे.

अहमदी यांच्या या दाव्यावर वरिष्ठ वकिलांनी आक्षेप घेत येथे हरि मंदिर असल्याचा प्रतिदावा करून आता विहिरीतील पाणी पूजा, अंघोळ आणि इत्यादीसाठी वापरले जाईल, असं म्हटलं. परंतु, अशा कोणत्याही उपक्रमांना येथे परवानगी दिली जाणार नाही, त्यासाठी आधी स्टेटस रिपोर्ट दाखल करण्याचे आदेश सरन्यायाधीशांनी दिले आहेत.

मुंबई ते शिर्डी पदयात्रा, साईदर्शन 10 किमीवर असतानाच एपीआयचा दुर्दैवी मृत्यू

मुंबई, दि. १० प्रतिनिधी

नव्या वर्षाचा संकल्प करत अनेकांनी पहिल्या दिवसाची सुरुवात देवदर्शनाने केली. नववर्षाच्या पहिल्या दिवशी शिर्डी साईबाबांच्या दर्शनाला मोठी गर्दी झाल्याचं पाहायला मिळलं. तर, नवीन वर्षातील पहिल्याच महिन्यात मुंबईहून शिर्डी साईबाबाच्या दर्शनासाठी पदयात्रेचे आयोजन करण्यात आलं होतं. या पदयात्रेत सहभागी झालेल्या पोलीस सहायक फौजदाराचा हृदयविकारच्या झटक्याने मृत्यू झाल्याची दुर्दैवी घटना घडली. प्रफुल सुर्वे असे या पोलीस सहाय्यक फौजदाराचे नाव असून ते अंधेरी पोलीस ठाण्यात कार्यरत होते. विशेष म्हणजे शिर्डीचे अंतर केवळ 10 किमी दूर असतानाच त्यांचे पायी यात्रेतच दुर्दैवी निधन झाले.

अंधेरी पोलीस ठाण्यात कार्यरत असणारे सहाय्यक फौजदार प्रफुल सुर्वे यांचे हृदयविकाराच्या झटक्याने दुर्दैवी निधन झाले. मुंबई ते शिर्डी पायी यात्रेदरम्यान आज सकाळी त्यांना हृदयविकाराचा झटका आला, तिथेच त्यांनी अखेरचा श्वास घेतला. सुर्वे हे दरवर्षी अंधेरी ते शिर्डी पायी चालत जात असे. यंदाही आपली नियमित पायी वारी करण्यासाठी ते यात्रेत सहभागी झाले होते. विशेष म्हणजे मुंबई ते शिर्डी 240 किमी अंतर आहे. हे अंतर कापताना त्यांनी तब्बल 230 किमीपर्यंत पायी प्रवास केला. शिर्डीला पोहोचण्यासाठी अवघे 10 किलोमीटरचे अंतर बाकी असतानाच सुर्वे यांचे हृदयविकाराच्या झटक्याने निधन झाले. सुर्वे यांच्या निधनाने साई पालखी मंडळ आणि पोलीस दलावर शोककळा पसरली असून त्यांच्या निधनाने सर्वत्र हळहळ व्यक्त होत आहे.

मी मिनी पाकिस्तानमधून चारवेळा चौकार मारत आमदार झालो - सुरेश खाडे

सांगली, दि. १० प्रतिनिधी

राज्याचे कॅबिनेट मंत्री आणि भाजपचे हिंदुत्ववादी नेते नितेश राणे आज सांगली जिल्ह्याच्या दौऱ्यावर असून मिरज येथे त्यांच्या प्रमुख उपस्थितीत हिंदू गर्जना सभेचं आयोजन करण्यात आलं होतं. या सभेत बोलताना नितेश राणेंनी हिंदुत्वाचा हुंकार भरला. तर, विरोधकांच्या टीकेवर पलटवार करताना आम्ही ईव्हीएममुळेच जिंकलो. पण, ईव्हीएम म्हणजे एव्हरी व्होट अगेन्स्ट मोहल्ला असे म्हणत त्यांनी एका विशिष्ट समुदायाला लक्ष्य केल्याचं दिसून आलं. दरम्यान, येथील मेळाव्यात माजी मंत्री आणि मिरजचे आमदार सुरेश खाडे यांनीही भाषण केलं. यावेळी,

सुरेश खाडे यांनी मिरज विधानसभेचा उल्लेख मिनी पाकिस्तान असा करण्यात आला. त्यामुळे, आता नव्या वादाला तोंड फुटण्याची शक्यता आहे. दरम्यान, मिरज मतदारसंघ हा मुस्लीम बहुल मतदारसंघ असून येथे मुस्लीम मतदारांची संख्या लक्षणीय आहे.

जे हृदयात आहे, त्याला जागृत करण्यासाठी, चालना देण्यासाठी हा मेळावा निश्चितच उपयुक्त ठरणार आहे. विधानसभा निवडणुकांपूर्वी झालेल्या लोकसभा निवडणुकीत आपला पराभव झाला. निसटता पराभव आपल्या पदरी पडला, काही मतं कमी पडली. पण, विधानसभा निवडणुकांवेळी बटेंगे तो कटेंगे या नाऱ्यावर सगळा हिंदू एकत्र झाला आणि विधानसभेचा निकाल भरभराटीने दिसून आला. आज सभागृहात एवढीच गल्ली त्यांच्यासाठी राहिलीय, बाकी सगळं सभागृह आपलं आहे. आम्ही जरी दलित असलो तरी आम्ही हिंदू आहे, त्यामुळे आम्

वंजारी समाजाची मनोज जरागे विरोधात गुन्हा दाखल करण्याची मागणी

नवी मुंबई, दि. १० : प्रतिनिधी

वंजारी समाज व मंत्री धनंजय मुंडे यांची नाहक बदनामी करणाऱ्या मनोज जरांगे व इतरां विरोधात वंजारी समाज आक्रमक होऊन आता रस्त्यावरच्या लढाईसाठी सज्ज झाला आहे. मंगळवारी रात्री मोठ्या संख्येने वंजारी बांधव नेरूळ पोलीस ठाण्यात एकत्र आले होते. मनोज जरांगे व अंजली दमानिया यांचा तीव्र शब्दात जाहीर निषेध करीत जोरदार घोषणाबाजी केली. यावेळी एका लेखी निवेदनात वंजारी समाजातील नेत्यांची बदनामी करणाऱ्या मनोज जरांगे यांच्या विरोधात नेरुळ पोलीस ठाण्यात गुन्हा दाखल करावा अशी मागणी केली. तसेच श्री संत वामनभाऊ व भगवान बाबा प्रतिष्ठानच्या वतीने राज्याचे पोलीस महासंचालक यांना लेखी तक्रार केली आहे.

राज्यातील विविध पोलीस ठाण्यात मनोज जरांगे विरोधात गुन्हे दाखल झाले आहेत. नवी मुंबईतील वंजारी समाज बांधवानी भाजपा नवी मुंबई सरचिटणीस भगवानराव ढाकणे यांच्या उपस्थितीत नेरुळ पोलिसांना लेखी निवेदन देवून गुन्हा दाखल करण्याची मागणी केली आहे. प्रारभी, मयत सरपंच संतोष देशमुख यांना प्रथम श्रद्धांजली वाहण्यात आली. देशमुख व त्यांच्या कुटुंबीयांप्रती आम्हाला संवेदना असून आरोपींना फाशी मिळावी अशी मागणीही उपस्थित नेत्यांनी केली.

यावेळी भाजप नवी मुंबई सरचिटणीस भगवानराव ढाकणे, निवृत्ती गर्जे, महेंद्र जायभाये, भगवान वटूळे, बबन खेडकर, सुधाकर गर्जे, प्रयागताई वारे,श्री संत वामनभाऊ व भगवान बाबा प्रतिष्ठानचे प्रमुख पदाधिकारी, कार्यकर्ते उपस्थित होते.यावेळी नेरुळ पोलीस ठाणे पोलीस निरीक्षक पंकज धाडगे यांनी निवेदन स्वीकारले. राज्यातील वंजारी समाजाचा आक्रोश वाढत असून वंजारी समाजाची व आमच्या नेत्यांची बदनामी थांबली नाही तर यापुढे तीव्र आंदोलन रस्त्यांवर केले जाईल असा इशारा यावेळी भगवानराव ढाकणे यांनी दिला.

दस्तऐवज नोंदणीसाठी फेसलेस प्रणाली राबविणार- मुख्यमंत्री देवेंद्र फडणवीस

मुंबई, दि. १० : प्रतिनिधी

राज्यातील कोणत्याही भागातील नागरिकास राज्यातील कोणत्याही दुय्यम निबंधक कार्यालयात दस्त नोंदणी करता येण्यासाठी वन स्टेट वन रजिस्ट्रेशन संकल्पना राबविण्यात येणार आहे. तसेच घरबसल्या नागरिकांना दस्त नोंदणी करण्यासाठी महसूल विषयक काही दस्त नोंदणीसाठी फेसलेस प्रणाली राबविण्यात येणार असल्याचे मुख्यमंत्री देवेंद्र फडणवीस यांनी सांगितले. सह्याद्री अतिथीगृह येथे महसूल विभागाच्या पुढील १०० दिवस आराखड्याच्या अनुषंगाने मुख्यमंत्री श्री.फडणवीस यांनी आढावा घेतला.

या बैठकीस महसूल मंत्री चंद्रशेखर बावनकुळे, वैद्यकीय शिक्षण मंत्री हसन मुश्रीफ, सार्वजनिक आरोग्य मंत्री प्रकाश आबिटकर, अन्न व औषध प्रशासन मंत्री नरहरी झिरवाळ, वैद्यकीय शिक्षण राज्यमंत्री माधुरी मिसाळ, सार्वजनिक आरोग्य राज्यमंत्री मेघना बोर्डीकर, महसूल राज्यमंत्री योगेश कदम, मुख्य सचिव सुजाता सौनिक यांची प्रमुख उपस्थिती होती.

मुख्यमंत्री फडणवीस म्हणाले, राज्यातील जमीन मोजणीसाठी जीआयएस तंत्रज्ञानावर आधारित ई - मोजणी राज्यात लागू करण्यात येणार आहे. पासपोर्ट कार्यालयाप्रमाणे भूमी अभिलेख विभागातील सर्व सेवा नागरिकांना उपलब्ध करून देण्यासाठी प्रथम टप्प्यात 30 कार्यालयांमध्ये भू प्रमाण केंद्र सुरू करण्यात येणार आहे. राज्यातील ग्रामीण भागातील वडिलोपार्जित जमिनीवर स्थायिक असलेल्या लोकांना आता त्यांच्या जमिनीचे स्वामीत्व अर्थात मालमत्ता कार्ड मिळावे यासाठी प्रधानमंत्री नरेंद्र मोदी यांनी महत्वपूर्ण स्वामीत्व योजना जाहीर केली आहे. या योजनेअंतर्गत गावातील मिळकतींचे ड्रोन द्वारे जीआयएस सर्वेक्षण व गावठाण भूमापन करण्यात येणार आहे. पी एम किसान नोंदणीकृत शेतकऱ्यांचे ओळख क्रमांक तयार करण्यात येणार आहेत.

जनतेला वाळू सहज उपलब्ध होण्यासाठी सुलभ वाळू धोरण आणण्यात येईल. लवकरच भूसंपादन प्रक्रिया ऑनलाईन करण्यात येणार असून यासाठी पोर्टल तयार करण्यात येणार आहे. रेडी रेकनरचे दर पीडीएफ स्वरुपात राहते मात्र हे दर आता गाव निहाय, प्लॉट निहाय मिळविता येणार आहे. वर्ग २ ची जमीन वर्ग १ करण्यासाठी अधिमूल्य व कार्यपद्धती निश्चित करण्यासाठी नियम बनविण्याची कार्यवाही करण्यात येणार आहे. महसूल विभागातील चार कॅडरची संपूर्ण माहिती पोर्टलवर आणण्यात येणार असून महसूल अधिकाऱ्यांसाठी मॅन्युअल तयार करण्यात येणार आहे. केंद्राच्या 'अभिनव पहल' या पोर्टलमध्ये राज्यातील अधिकाऱ्यांच्या चांगल्या प्रॅक्टिस टाकण्यात येत आहे. नवीन जिल्हा करताना प्रशासकीय यंत्रणा यापूर्वीच तयार करावी. संपूर्ण यंत्रणेला अतिरिक्त स्वरूपात तयार करून ठेवावे असेही मुख्यमंत्री फडणवीस यांनी यावेळी सांगितले.

याप्रसंगी अपर मुख्य सचिव (नियोजन) राजगोपाल देवरा, अपर मुख्य सचिव (वित्त) ओ.पी.गुप्ता, महसूल विभागाचे अपर मुख्य सचिव राजेशकुमार, मुख्यमंत्री यांचे अपर मुख्य सचिव विकास खारगे, प्रधान सचिव अश्विनी भिडे, सचिव डॉ.श्रीकर परदेशी आदी उपस्थित होते.

आधुनिक तंत्रज्ञानाचा वापर करून महसूल वाढविण्यावर भर द्यावा

मुंबई, दि. १० : प्रतिनिधी

राज्य उत्पादन शुल्क विभाग हा शासनाला महसूल मिळवून देणारा महत्वाचा विभाग आहे. महसूल वाढविण्यासाठी विभागाने नवनवीन संकल्पना अंमलात आणून आधुनिक तंत्रज्ञानाच्या साहाय्याने महसूल वाढवण्यावर भर द्यावा असे निर्देश मुख्यमंत्री देवेंद्र फडणवीस यांनी दिले. सह्याद्री अतिथीगृह येथे राज्य उत्पादन शुल्क विभागाच्या पुढील १०० दिवस आराखड्याच्या अनुषंगाने मुख्यमंत्री श्री.फडणवीस यांनी आढावा घेतला. या बैठकीस महसूल मंत्री चंद्रशेखर बावनकुळे, वैद्यकीय शिक्षण मंत्री हसन मुश्रीफ, सार्वजनिक आरोग्य मंत्री प्रकाश आबिटकर, अन्न व औषध प्रशासन मंत्री नरहरी झिरवाळ, वैद्यकीय शिक्षण राज्यमंत्री माधुरी मिसाळ, सार्वजनिक आरोग्य राज्यमंत्री मेघना बोर्डीकर, महसूल राज्यमंत्री योगेश कदम, मुख्य सचिव सुजाता सौनिक यांची प्रमुख उपस्थित होती. मुख्यमंत्री श्री. फडणवीस म्हणाले, या विभागातील सेवा हमी कायद्यांतर्गत सुचित केलेल्या १३४ सेवा पैकी ६२ सेवा कार्यान्वित असून उर्वरित ७२ सेवा ऑनलाइन करण्यात येणार आहेत. राज्य उत्पादन शुल्क विभागाच्या विविध कार्यप्रणालीमध्ये अत्याधुनिक साधनसामुग्रीचा वापर करण्यात यावा. मद्यार्क वाहतूक करणाऱ्या वाहनावर डिजिटल लॉक बसविण्याची कार्यवाही करावी. तसेच गुन्हेगारांना वचक बसावा या पद्धतीने कार्यप्रणाली आखण्यात यावी. अवैधरित्या मद्य निर्मिती, वाहतूक व विक्रीला आळा घालण्यासाठी आवश्यक उपाययोजना कराव्यात, अशा सूचना मुख्यमंत्री श्री फडणवीस यांनी यावेळी दिल्या. याप्रसंगी अपर मुख्य सचिव (नियोजन) राजगोपाल देवरा, अपर मुख्य सचिव (वित्त) ओ.पी.गुप्ता, राज्य उत्पादन शुल्क विभागाचे अपर मुख्य सचिव मिलिंद म्हैसकर, महसूल विभागाचे अपर मुख्य सचिव राजेशकुमार, मुख्यमंत्री यांचे अपर मुख्य सचिव विकास खारगे, प्रधान सचिव अश्विनी भिडे, सचिव डॉ.श्रीकर परदेशी आदी उपस्थित होते.

सरपंच हत्येच्या निषेधार्थ ग्रामपंचायतीमध्ये कामबंद आंदोलन

वाडा, दि. १० : प्रतिनिधी

बीड जिल्हातील मस्साजोग ग्रामपंचायतीचे सरपंच संतोष देशमुख यांच्या निर्घृण हत्ये प्रकरणी त्यांना न्याय मिळावा म्हणून महाराष्ट्र राज्य सरपंच संघटनेने पुकारलेल्या बंदला वाडा तालुक्यात उत्स्फूर्त प्रतिसाद मिळाला असून बहुतांशी ग्रामपंचायतींनी कामकाज बंद ठेवून घटनेचा निषेध नोंदवला. वाडा तालुक्यातील सर्व ग्रामपंचायतींनी स्व.संतोष देशमुख यांना श्रध्दांजली वाहून कार्यालय बंद ठेवून निषेध नोंदवला. सदरची केस जलदगती न्यायालयात चालवून मारेक-यांना फाशीची शिक्षा द्या अशी मागणी ग्रामपंचायतीकडून करण्यात आली.या आंदोलनात सरपंच, उपसरपंच, सदस्य कर्मचारी वर्ग सहभागी झाले होते.

उल्हासनगरच्या शासकीय निरीक्षणगृहातील आठ अल्पवयीन मुली पळाल्या

उल्हासनगर, दि. १० : प्रतिनिधी

उल्हासनगर येथील शासकीय निरीक्षण गृह व विशेष गृहातील आठ १५ ते १७ वयोगटातील मुली मंगळवारी सकाळी शयनगृहातील खिडकीच्या जाळ्या तोडून पळून गेल्या. ही माहिती निरीक्षण गृहातील कर्मचाऱ्यांनी तातडीने हिललाईन पोलीस ठाण्याला दिली. पोलिसांनी तातडीने उल्हासनगर शहरात शोध मोहीम राबवून उल्हासनगर रेल्वे स्थानक भागातून सात अल्पवयीन मुलांना ताब्यात घेण्यात यश आले. एक अल्पवयीन मुलगी मात्र पोलिसांना सापडली नाही. तिचा शोध घेतला जात आहे, असे हिललाईन पोलीस ठाण्यातील अधिकाऱ्याने सांगितले.

उल्हासनगरच्या शासकीय निरीक्षण गृहात या अल्पवयीन मुली काही महिन्यांपासून राहत आहेत. त्यांना या निरीक्षण गृहातील सेवासुविधा आवडत नसल्याने आणि मनाजोगे राहता येत नसल्याने त्यांनी पळून जाण्याचा निर्णय घेतला, असे अधिकाऱ्याने सांगितले. याप्रकरणी हिललाईन पोलीस ठाण्यात गुन्ह्याची नोंद करण्यात आली आहे.

पोलीस अधिकाऱ्याने सांगितले, उल्हासनगर शहराच्या मध्यवर्ति ठिकाणी शासकीय निरीक्षण आणि विशेष गृह आहे. याठिकाणी विविध वयोगटातील मुलींना ठेवले जाते. या निरीक्षण गृहातील सेवासुविधा आवडत नसल्याने काही महिन्यांपासून राहत असलेल्या आठ मुलींनी निरीक्षण गृहातून गुपचूप पळून जाण्याचा निर्णय घेतला. या निरीक्षण गृहातून मुलींना बाहेर सोडले जात नाही. त्यांच्यावर कर्मचाऱ्यांची पाळत असते. त्यामुळे मंगळवारी सकाळी शय्यागृहात असताना आठ मुलींनी निरीक्षण गृहातील शय्या गृहातील खिडकीच्या लोखंडी जाळ्या तोडल्या. एका पाठोपाठ एक खिडकीतून उड्या मारून पळून गेल्या.

निरीक्षण गृहातील कर्मचारी फेरफटका मारण्यासाठी शय्यागृहात आला. त्यावेळी त्यांना शय्या गृहात एकही मुलगी नसल्याचे आणि खिडकीच्या लोखंडी जाळ्या तुटल्या असल्याचे दिसले. या मुली पळून गेल्याचा संशय व्यक्त करून निरीक्षण गृहातील अधिकाऱ्यांनी तातडीने हिललाईन पोलीस ठाण्याला माहिती दिली. पोलीस तातडीने घटनास्थळी दाखल झाले.

पोलिसांनी तातडीने उल्हासनगर शहराच्या विविध शोध मोहीम राबवली. त्या आढळून आल्या नाहीत. या मुली उल्हासनगर रेल्वे स्थानकातून पळून जाण्याची शक्यता असल्याने पोलिसांनी उल्हासनगर रेल्वे स्थानक परिसरात शोध मोहीम राबवली. त्यावेळी उल्हासनगर रेल्वे स्थानकातून लोकलने पळून जाण्याचा प्रयत्नात असताना पोलिसांनी सात अल्पवयीन मुलींना ताब्यात घेतले. इतर एक मुलगी पळून जाण्यात यशस्वी झाली. तिचा शोध घेतला जात आहे, असे पोलीस अधिकाऱ्याने सांगितले.

ठाण्यातील 23 तलावाची होणार सफाई पाण्यावरील तरंगता कचरा केला जाणार साफ

ठाणे, दि.१० : प्रतिनिधी

तलवांचे शहर अशी ओळख टिकविण्यासाठी ठाणे महापालिका प्रशासनाकडून गेल्या काही दिवसांपासून विविध उपक्रम राबविले जात असतानाच, त्यापाठोपाठ आता शहरातील २३ तलावातील पाण्याच्या पृष्ठभागावरील तरंगता कचरा साफ करण्याचा निर्णय प्रशासनाने घेतला आहे. जलप्रदुषण रोखण्यासाठी पालिका प्रशासनाने हा निर्णय घेतला असून यासंबंधीच्या प्रस्तावास प्रशासकीय सभेने मान्यता दिली आहे.

ठाणे शहराला 'तलावांचे शहर' म्हणून ओळखले जाते. एकेकाळी शहरात ७५ हून अधिक तलाव होते. परंतु अतिक्रमणामुळे अनेक तलाव नामशेष पावले. शहरात सद्यस्थितीत ३५ तलाव आहेत. या तलावांचे अस्तित्व टिकविण्यासाठी पालिका प्रशासनाकडून विविध उपक्रम राबविण्यात येत आहेत. त्याचाच एक भाग म्हणून तलावांचा परिसर सुशोभित करण्याबरोबरच पाणी शुद्धीकरणांसाठी यंत्रे बसविण्यात येत आहेत. गणेश मुर्ती विसर्जनामुळे तलाव प्रदुषित होऊ नयेत यासाठी कृत्रिम तलावांची निर्मिती करण्यात येत आहेत. असे असतानाच, त्यापाठोपाठ आता शहरातील २३ तलावातील पाण्याच्या पृष्ठभागावरील तरंगता कचरा साफ करण्याचा निर्णय प्रशासनाने घेतला आहे.

शहरातील तलावांच्या परिसरात नागरिक सकाळ आणि सायंकाळी फेरफटका मारण्यासाठी येत असतात. सणांच्या कालावधीत याठिकाणी विविध कार्यक्रमांचे आयोजन केले जाते. या कार्यक्रमांच्या ठिकाणी नागरिक मोठी गर्दी करतात.या तलावातील पाण्याच्या पृष्ठभागावर मोठ्या प्रमाणात तरंगत्या कचऱ्यात वाढ होऊन पाण्याच्या गुणवत्तेवर परिणाम होऊ शकतो. त्यामुळे सार्वजनिक आरोग्याच्या दृष्टीकोनातून आणि जलप्रदुषण नियंत्रणाकरिता तलावांच्या पृष्ठभागाची दैनंदिन साफसफाई करणे गरजेचे आहे. त्यामुळेच पालिकेने आता शहरातील २३ तलावांची निवड करून त्याठिकाणी साफसफाईसाठी मनुष्यबळ पुरविण्याच्या कामाचा प्रस्ताव तयार केला आहे. त्यास पालिकेच्या प्रशासकीय सभेने मान्यता दिली आहे.

या तलावांची होणार सफाई

कळवा, मुंब्रा व दिवा भागातील दिवा तलाव, खिडकाळी डायघर तलाव, फडकेपाडा तलाव, दातीवली तलाव, शिळ तलाव, मुंब्रेश्वर तलाव, कौसा तलाव, न्यु शिवाजी नगर तलाव, ठाणे शहरातील मखमली तलाव, पांडुरंग भोईर तलाव, कोलबाड तलाव, गोकुळनगर तलाव, सिध्देश्वर तलाव, ब्रम्हाळा तलाव, गांधी नगर तलाव, कचराळी तलाव, घोडबंदर भागातील कासारवडवली तलाव, रेवाळे तलाव, कोलशेत तलाव, डावला तलाव, तुर्फेपाडा तलाव, जेल तलाव, देवसर तलाव यांची सफाई केली जाणार आहे. या कामासाठी १ कोटी १० लाख रुपयांचा खर्च अपेक्षित धरण्यात आला आहे.

रोड रोलरने तरुणाला चिरडले, एकाचा मृत्यू

भिवंडी, दि. १० : प्रतिनिधी

२५ वर्षीय तरुण रोडवर निद्रावस्थेत असतानाच एका रोड रोलर चालकाने वाहतुकीच्या नियमांकडे दुर्लक्ष करून त्याच्या ताब्यातील रोलरने तरुणास चिरडल्याने त्याचा जागीच मृत्यू झाल्याची घटना मुंबई - नाशिक वाहिनी समोरील रोडवरून समोर आली आहे.याप्रकरणी रोलर चालकाच्या विरोधात कोनगाव पोलिस ठाण्यात गुन्हा दाखल करण्यात आला आहे.प्रकाशकुमार लड्डू महतो (२५) असे चिरडून दुर्दैवी मयत झालेल्या तरुणाचे नाव आहे.तर बसंतकुमार वर्मा असे गुन्हा दाखल झालेल्या चालकाचे नाव आहे.पोलिसांनी दिलेल्या माहितीनुसार,७ जानेवारी रोजी दुपारी ३ वाजताच्या सुमारास प्रकाशकुमार हा जेवण करून मुंबई - नाशिक वाहिनी समोरील बाबोसा कंपाऊंड जवळील मामा कंपाऊंडच्या रोडवर झोपलेला असताना रोड रोलर क्र. एलएनटी ११९० वरील चालकाने त्याच्या ताब्यातील रोलर वाहतुकीच्या नियमांकडे दुर्लक्ष करून पुढे कोण आहे की नाही,याची शहानिशा न करता रोलर चालवून पुढील चाकाने प्रकाशकुमार यास चिरडले आहे.यामध्ये त्याचा जागीच मृत्यू झाला आहे.दरम्यान कोनगाव पोलिसांनी घटनास्थळी दाखल होत प्रकाशकुमार याचा मृतदेह शवविच्छेदनासाठी येथील शासकीय रुग्णालयात पाठवला आहे.तर या मृत्यू प्रकरणी प्रकाश कुमार याचा भाचा अमरेशकुमार जोतीषराय मंडल (२२) याच्या फिर्यादीवरून रोलर चालकाच्या विरोधात कोनगाव पोलिस ठाण्यात भान्यासं तेच्या कलम १०६(१),२८१ न्वये गुन्हा दाखल केला असून त्यास भारतीय नागरीक सुरक्षा संहिता २०२३ चे कलम ३५ (३) अन्वये नोटीस अदा करण्यात आली आहे.पुढील तपास सपोनि सुधिर सपकाळ करीत आहेत.

एसटी बस स्थानकात खड्डे भरण्याचे काम सुरु

भिवंडी-वाडा मार्गावरील एसटी बसची दररोज दुरुस्ती

भिवंडी, दि. १० : प्रतिनिधी

भिवंडी एस.टी.बस स्थानकात पावसाळ्यात साचलेल्या पाण्याने खराब झालेल्या रस्त्यामधील खड्डे पेव्हर ब्लॉक भरण्याचे काम नुकतेच सुरु झाले असून केवळ हि तात्पुरती डागडुगी करण्यापेक्षा भिवंडी एस.टी.बस स्थानकाची नव्याने उभारणी करणे गरजेचे झाले आहे. सध्या भिवंडी आगाराची झालेली दुरावस्था पाहता अपघात होऊन प्रवासी आणि आगारातील कर्मचारीवर्ग यांच्या जीवाला धोका झाला आहे.भिवंडी आगाराची उभारणी १९७२ साली झाली असून स्थानकाच्या मूळ इमारतीस ५२ वर्षे झाली आहेत.हि इमारत जुनी झाल्याने पावसाळ्यात ठिकठिकाणी गळत असते. वेळीच दुरुस्त न झाल्याने इमारतीच्या काही खिडक्या तुटल्या आहेत. तर काही ठिकाणी प्लास्टर निघालेले आहे. नागरिकांना रांगेत उभे राहण्यासाठी ठाणे-कल्याण च्या फलाटाचे लोखंडी पाईप तुटले असून त्या ठिकाणी कोणीही रांग लावत नाही.अनेकवेळा या इमारतीबाहेर प्रवाशांना उन्हात-पावसात उभे करून बसमध्ये बसविले जाते. स्थानकाच्या कॅन्टीनमध्ये देखील प्रवाशांना सुविधा उपलब्ध नाही. पिण्याचे शुद्ध पाणी देखील पुरविले जात नाही. त्याचप्रमाणे शौचालयाची देखील दुरवस्था असल्याने प्रवाशांची गैरसोय होत आहे. गेल्या काही वर्षांपासून भिवंडी आगारात पावसाचे पाणी साचत असल्याने आगाराच्या परिसरात खड्डडे पडतात. त्याची दरवर्षी जाते. परंतु पाणी प्रवाहित करण्यासाठी मार्ग काढला जात नाही. पावसाळा संपून तीन महिन्यानंतर आता महामंडळाच्या ठाणे विभागाने आगारामध्ये झालेल्या खड्ड्याची दुरुस्ती सुरु केली आहे.या दुरुस्तीसाठी काही ठिकाणी लावलेले जुने पेव्हर ब्लॉक

काढून त्या ठिकाणी नवीन ब्लॉक लावण्याचे काम ठेकेदाराने सुरु केले आहे. वारंवार अशा दुरुस्तीपेक्षा या आगाराचे इमारतींसह नूतनीकरण होणे हि काळाची गरज आहे. काही वर्षांपूर्वी या आगाराच्या नूतनीकरणासाठी टेंडर प्रक्रिया महामंडळामार्फत करण्यात आली होती. त्यानुसार पीपीपी तत्वावर शासनाने हे नूतनीकरण करण्याचे ठरविले होते. मात्र ३० वर्षाची मुदत असल्याने ठेकेदारांनी या टेंडर प्रक्रियेमध्ये भाग घेतला नाही. मागील राज्य शासनाच्या काळात हि मुदत ६० वर्षे केल्याने या आगाराचे नूतनीकरण करण्याच्या आशा बळावल्या आहेत. भिवंडी हे औद्योगिक शहर असून रेल्वे स्थानक गाठण्यासाठी या शहराला एस.टी.बस हेच सार्वजनिक प्रवासी साधन असल्याने जिल्ह्यात प्रामुख्याने या आगाराचे प्रथम नूतनीकरण झाले पाहिजे. यासाठी नवीन सरकारात असलेल्या मंत्र्यांनी देखील मनावर घेऊन प्रयत्न केले पाहिजे.दरम्यान

भिवंडी आगारातुन दररोज १० ते १२ हजार प्रवासी प्रवास करीत असतात. एकूण ६० बसेस असून त्यापैकी अनेक गाड्या सीएनजी केलेल्या आहेत. तर शासनाकडून १६ दिसेल गाड्या येणार असल्याची माहिती मिळते. सध्या असलेल्या गाड्यांसाठी आगारात २५० चालक -वाहक काम करीत असून इतर ५० कर्मचारी देखील कार्यरत आहेत. तर भिवंडी आगारातून कल्याण व वाडा या मार्गावर जाणाऱ्या प्रवाशांची मोठी संख्या आहे. त्यापैकी भिवंडी-वाडा मार्गावर मोठमोठे खड्डे झाल्याने त्यामधून दररोज प्रवाशांना न्यावे लागत आहे. त्यामुळे कायम बसेसचे नुकसान होत आहे. या मार्गावरून बस जाऊन अली कि त्याचे काही सामान (पार्ट) ना दुरुस्त होतात. परिणामी हा भुर्दंड शासनाला सहन करावा लागत आहे. तसेच कर्मचाऱ्यांना देखील प्रवाशांना नेण्यासाठी कसरत करावी लागते. त्यामुळे कर्मचाऱ्यांना शारीरिक त्रास होतो. त्यामुळे शासनाच्या अधिकारी आणि लोकप्रतिनिधींनी या नादुरुस्त रस्त्याची दखल घेऊन ते वेळीच दुरुस्त केले पाहिजेत.

> पावसाळ्यात भिवंडी आगारातील पाणी स्थानिक महानगरपालिकेच्या गटारातून वाहत जात होते. परंतु जाम झालेली व घाण साचलेली गटारे पालिकेने साफ न केल्याने वारंवार आगारात खड्डे होत आहेत. या कारणासाठी पालिकेकडे लेखी तक्रार देऊनही प्रशासन दुर्लक्ष्य करीत आहे. तर शासनाडून आजच्या नूतनीकरणासाठी प्रयत्न सुरु असून स्थानिक लोकप्रतिनिधी देखील याबाबत प्रयत्नशील आहेत.
>
> **- इम्रान पटेल, भिवंडी एस.टी.आगार व्यवस्थापक**

राष्ट्रीय युवा दिना निमित्त दि. बा.पाटील शासकीय औद्योगिक प्रशिक्षण संस्था बेलापूर येथे विविध स्पर्धांचे आयोजन

नवी मुंबई, दि.१० : प्रतिनिधी

महाराष्ट्र राज्याच्या व्यवसाय शिक्षण व प्रशिक्षण संचालनालयाच्यावतीने, दि 12 जानेवारी 2025 रोजी स्वामी विवेकानंद जंयती निमित्त दि. बा.पाटील शासकीय औद्योगिक प्रशिक्षण संस्था (आय.टी.आय.) बेलापूर जि. ठाणे येथे राष्ट्रीय युवा दिन साजरा करण्यात येणार आहे. अशी माहिती शासकीय औद्योगिक प्रशिक्षण संस्था,बेलापूर यांनी दिली. युवकांच्या विविध गुणांना तसेच कौशल्यांना वाव मिळावा व प्रोत्साहन मिळावे यासाठी दि. बा.पाटील शासकीय औद्योगिक प्रशिक्षण संस्था, बेलापूर जि. ठाणे येथे दिनांक 09 ते 11 जानेवारी 2025 या कालावधीत संस्थेमध्ये कॅरम, बुध्दीबळ, चित्रकला व निबंध अशा विविध स्पर्धेचे आयोजन करण्यात आले आहे. दि. 10 जानेवारी 2025 रोजी श्री. आदित्य कारखानिस सहाय्यक निर्देशक, श्रम मंत्रालय, मुंबई भारत सरकार यांचे मार्फत अनुसुचित जाती/ अनुसुचित जमातीच्या वर्ष १८ वयोगटातील प्रशिक्षणार्थ्यांसाठी एक दिवसीय उद्योजकता जागृकता कार्यक्रम आयोजित करण्यात आला आहे.

दिनांक १२ जानेवारी २०२५ रोजी डॉ. स्नेहल म्हात्रे, तेजज्ञान फाऊंडेशन पुणे, ध्यान ज्ञान केंद्र पनवेल यांचे स्वामी विवेकानंद व त्यांचे विचार यावर मार्गदर्शन होणार आहे. तसेच या स्पर्धांमध्ये विजय प्राप्त केलेल्या प्रशिक्षणार्थ्यांचा गौरव करून त्यांना प्रशस्ती पत्रक देण्यात येणार आहे.या स्पर्धांमध्ये जास्तीत प्रशिक्षणार्थ्यांनी सहभाग घ्यावा,असे आवाहन दि. बा.पाटील शासकीय औद्योगिक प्रशिक्षण संस्था, बेलापूर जि. ठाणेचे प्राचार्य स.ज.पाटील एका प्रसिध्द पत्रकाद्वारे केले आहे.

शिवसेनाप्रमुख बाळासाहेब ठाकरे जयंती प्रित्यर्थ व्यंगचित्रकला स्पर्धा आणि व्यंगचित्रांचे प्रदर्शन 2025

ठाणे, दि.१० : प्रतिनिधी

शिवसेवा मित्र मंडळ, ठाणे पूर्व तर्फे शिवसेनाप्रमुख बाळासाहेब ठाकरे यांच्या जयंती प्रित्यर्थ व्यंगचित्रकला स्पर्धा,आयोजित केली आहे. स्पर्धेचं हे १२ वे वर्ष असून "व्यंगचित्रांच्या माध्यमातून समाज प्रबोधन" या विषयावरील व्यंगचित्र पाठवण्याचे आवाहन करण्यात आले आहे.

या स्पर्धेत वय वर्ष १५ खालील बालव्यंगचित्रकार,दिव्यांग स्पर्धकांसाठी विशेष गट तर वय वर्ष १६ वरील हौशी व्यंगचित्रकारासाठी खुला गट भाग घेऊ शकतात तसेच स्पर्धेतील उत्कृष्ट सहभागासाठी पहिल्या तीन शाळांसाठी विशेष सन्मानचिन्ह देऊन गौरविण्यात येईल व्यंगचित्रकला स्पर्धा सर्व नागरिकांसाठी खुली आहे.

परीक्षकांचा निर्णय अंतिम असेल,व्यंगचित्राच्या पुढील भागात स्पर्धकाचे नाव लिहिलेली व्यंगचित्र स्पर्धेसाठी पात्र नसतील,राजकीय नेत्यांची किंवा राजकीय किंवा जातीय सलोखा बिघडवणाऱ्या विषयांवरील व्यंगचित्र स्पर्धेसाठी आणि प्रदर्शनासाठी पात्र नसतील,एकदा पाठवलेली व्यंगचित्र ही पुन्हा परत मिळणार नाहीत,

व्यंगचित्र, अे ३ साईझ ४२ X ३० सेंमी पेपर मध्ये, तसेच मागे आपले संपूर्ण नाव, जन्म तारीख,वय , स्पर्धक गट, मोबाईल नंबर, पूर्ण पत्ता व बालव्यंगचित्रकारांनी आपल्या शाळेचं नाव लिहून, धर्मवीर आनंद दिघे चौक , मंगला हिंदी शाळेसमोर, कोपरी, ठाणे पूर्व ४००६०३ येथे स्पर्धकांची व्यंगचित्र त्यांनी स्वखर्चाने आणि स्वतःच्या जबाबदारीवर पाठवलेल्या स्पीड पोस्ट अथवा कुरियर मार्फत दि १६ जानेवारी २०२५ ते अंतिम दि २० जानेवारी २०२५ पर्यंत सायंकाळी ७ ते ९ या वेळेत पोहचवावीत. त्यासाठी ९८३३१५८८०० या भ्रमणध्वनी वर संपर्क साधावा.

परीक्षकांनी निवडलेल्या निवडक व्यंगचित्रांचे प्रदर्शन गुरुवार दि. २३ जानेवारी २०२५ रोजी सकाळी १० ते रात्री १० पर्यंत आयोजित केले जाणार आहे आणि गुरुवार दि. २३ जानेवारी २०२५ रोजी या स्पर्धेचा पारितोषिक वितरण समारंभ मान्यवरांच्या शुभहस्ते सायंकाळी ७ वा ठाणे महापालिका खुले कलादालन, अष्टविनायक चौक, मिठ बंदर रोड, ठाणे पूर्व येथे आयोजित करण्यात येईल.

विविध स्पर्धा परीक्षांचे वेळापत्रक महाराष्ट्र लोकसेवा आयोगाच्या संकेतस्थळावर प्रसिद्ध

वाशिम महाराष्ट्र लोकसेवा आयोगामार्फत सन २०२५ मध्ये नियोजित विविध स्पर्धा परीक्षांचे वेळापत्रक आयोगाच्या mpsc.gov.in ke mpsconline.gov.in या संकेतस्थळावर प्रसिद्ध करण्यात आले असल्याची माहिती आयोगाचे अवर सचिव र.प्र. ओतारी यांनी कळविली आहे. शासन सेवेतील विविध पदांच्या भरतीसाठी आयोगामार्फत वर्षभर विविध परीक्षांचे आयोजन करण्यात येते. त्यानुसार सन-२०२५ मध्ये घेण्यात येणा?या परीक्षांचा तारखा निश्चित करण्यात आल्या आहेत. हे वेळापत्रक निश्चित करताना संघ लोकसेवा आयोग, विविध विद्यापीठे, परीक्षा घेणा?या इतर संस्था यांच्याकडून आयोजित करण्यात येणा?या परीक्षांचे वेळापत्रक विचारात घेऊन आयोगाच्या परीक्षांचे वेळापत्रक निश्चित करण्यात आले आहे. आयोगाच्या व विविध संस्थांच्या परीक्षा एकाच दिवशी आल्याने उमेदवारांचे नुकसान टाळण्यासाठी आयोगाच्या वेळापत्रकाची प्रत संबंधित संस्थांना पाठवून याबाबत दक्षता घेण्याबाबत कळविण्यात आले आहे.

१ कोटी २ लाख हस्तगत : दोन आरोपी अटक...

कोटी रुपयांची वाटमारी करणारे २४ तासात जेरबंद!

दै.महासागर वृत्तसेवा

वाशिम/ प्रतिनिधी- हिंगोली मार्गावर असलेल्या बाहेती मार्केट मध्ये काम करणारे विश्वासातील विठ्ठल हजारे यांना एचडीएफसी बँक वाशिम येथील चेक देवुन १ करोड रुपये बँक मधुन व १५ लाख रुपये मित्राकडुन आणण्यास सांगीतले. त्याप्रमाणे विठठल हजारे आणि ज्ञानेश्वर बैस हे १ कोटी १५ लाख रुपये घेवुन स्कुटीने बाहेती मार्केट हिंगोली रोड येथे घेवुन जात असता उड्डान पुलावर मागुन अज्ञात दोन इसम मोटार सायकलवर येवुन विठ्ठल हजारे व ज्ञानेश्वर बायस यांना रॉड व हत्याराने मारहान करुन विठ्ठल हजारेकडील १ कोटी १५ लाख रुपये असलेली बॅग हिसकावुन मोटार सायकलने पळुन गेले . या घटनेचा पोलिसांनी मोठ्या शिताफीने तपास करून अवघ्या २४ तासात आरोपींना जेरबंद करून यशस्वी कामगिरी केली आहे.

या घटनेची माहिती पोलीस अधीक्षक अनुज तारे यांना मिळताच अपर पोलीस अधीक्षक फड , उप विभागीय पोलीस अधिकारी नवदीप अग्रवाल, पोलीस निरीक्षक, स्थानिक गुन्हे शाखा असे सर्व अधिकारी सर्व स्टाफसह तात्काळ घटनास्थळ गाठुन व देवळे हॉस्पीटल वाशिम येथे उपचार घेत असलेले विठ्ठल हजारे व ज्ञानेश्वर बायस यांचेकडुन गुन्हयाची माहिती घेतली. दि.०९.०१.२०२५ रोजी चे १७.५५ वाजता दरम्याण विनाविलंब तपासाकरीता वेगवेगळ्या टिम तयार करुन सर्व प्रथम वाशिम शहरातील घटनेच्या मार्गावरील सर्व सीसीटीव्ही फुटेज मिळवुन आरोपींची माहिती घेतली. विशेष पोलीस महानिरीक्षक, रामनाथ पोकळे यांनी गुन्हा उघडकीस आणण्यासाठी तात्काळ जिल्हा अकोला, यवतमाळ, अमरावती ग्रामीण येथील स्थानिक गुन्हे शाखेचे पथक वाशिम येथे बोलावुन घेतले. वाशिम जिल्हा पोलीस आणि अकोला, यवतमाळ, अमरावती ग्रामीण येथील स्थानिक गुन्हे शाखा असे अनेक पथक तयार करून गुन्हयाचा तपास सुरू करण्यात आला. मिळालेल्या माहिती व सीसीटीव्ही फुटेज वरुन रात्रभर सर्व अधिकारी व अंमलदार यांनी अथक परीश्रम घेतले. त्यानंतर

गुन्हयातील आरोपींचे शोध कामी घटनाक्रम लावुन तांत्रीक तपासावर भर देवुन तपासातील टिम वेगवेगळ्या ठिकाणी रवाना करुन जिल्हयाचे आजुबाजुचे सर्व लहान-मोठी शहरातील हॉटेल, लॉजेस, बार व संशयीत ठिकाणे चेक करण्यात आली. जेथे मिळतील त्या त्या सर्व ठिकाणचे सीसीटीव्ही फुटेज घेण्याचे काम सतत चालुच होते. १४.४० वा. चे दरम्याण सीसीटीव्ही फुटेज घेत असता घटना घडल्यापासुन ते आतापर्यंतच्या तपासातील मिळालेल्या माहिती वरुन सीसीटीव्ही फुटेज मध्ये दिसणारे दोन ईसम हेच गुन्हयातील आरोपी असल्याची खात्री झाली. त्यातील एक व्यक्ती हा विजय गोटे हा असुन तोंडगाव येथील असल्याची गोपनीय माहिती मिळाल्याने तपासाची चक्रे फिरवुन त्यास विनाविलंब ताब्यात घेतले. त्याचे कडे सखोल चौकशी केली असता त्याने सदर गुन्हयाची कबुली व ईतर आरोपींची नावे दिल्याने गुन्हा उघडकीस आणला. गुन्हयातील दुसरा आरोपी संजय गोटे (रा तोंडगांव) यास ताब्यात घेण्यात आले आहे. त्याचे ताब्यातुन गुन्हयातील चोरीस गेलेला मुद्देमाल १ कोटी ०२ लाख रुपये जप्त करण्यात आले. सदर गुन्हयाचा तपास विशेष पोलीस महानिरीक्षक रामनाथ पोकळे, अमरावती परिक्षेत्र अमरावती, अनुज तारे, पोलीस अधिक्षक वाशिम, श्रीमती लता फड, अपर पोलीस अधिश्वक, वाशिम, सहायक पोलीस अधिक्षक नवदीप अग्रवाल यांचे मार्गदर्शनात पोनि स्थागुशा रामकृष्ण महल्ले, पोनि प्रदिप परदेसी, पोनि देवेंद्रसिंह ठाकुर, व इतर सपोनि पोउपनि व अंमलदार यांनी केला. पोलीसांनी रात्रंदिवस न थांबता अथक परिश्रम घेतले. तांत्रीक तपासामुळेच गुन्हा उघडकीस आला आहे. याबाबत वरीष्ठ पातळीवर सुध्दा दखल घेण्यात आली आहे.

तपास पथकाला ७० हजाराचा रिवार्ड !

वाशिम शहरात काल घडलेल्या घटनेमुळे संपूर्ण राज्यभरातील पोलीस दल यांच्यात खळबळ उडाली होती. या घटनेचा तपास करणे अतिशय महत्त्वाचे होते. म्हणूनच या गंभीर घटनेची अमरावतीचे पोलीस महानिरीक्षक रामनाथ पोकळे यांनी दखल घेऊन तपासाची पूर्ण यंत्रणा काटेकोरपणे कामाला लावली. अमरावती परिक्षेत्रातील सर्व पथकांनी मिळून उलेखनीय कामगिरी केली त्याबद्दल पोलीस महासंचालक रामनाथ पोकळे यांनी ७० हजाराचा रिवार्ड घोषित केला आहे.

शेतकऱ्यांनी आधुनिक तंत्रज्ञानाचा वापर करून अधिक चांगले उत्पादन घ्यावे- ॲड.निलेश हेलोंडे

दै.महासागर वृत्तसेवा

वाशिम/ प्रतिनिधी- शेतक-यांनी आधुनिक तंत्रज्ञानाचा वापर करून अधिक चांगले उत्पादन घ्यावे. सरकारच्या विविध योजना आणि अनुदानाचा लाभ घेऊन शेतकऱ्यांनी आत्मनिर्भर होण्याचे प्रयत्न करावेत.असे प्रतिपादन कै.वसंतराव नाईक शेतकरी स्वावलंबन मिशनचे अध्यक्ष ॲड.निलेश हेलोंडे यांनी केले. आज दि.१० जानेवारी रोजी मालेगाव येथील प्रसिद्ध शेतकरी नीरज पांडे यांच्या शेताला भेट देऊन संत्रा व चिया पिकाच्या वाढीची पाहणी केली यावेळी ते बोलत होते.

संत्रा पिकाची गुणवत्ता आणि उत्पादन व्यवस्थापन यासंबंधी त्यांनी सखोल निरीक्षण केले आणि शेतक-यांशी संवाद साधला. यावेळी तालुका कृषी अधिकारी अतुल जावळे, मालेगाव तालुका कृषी अधिकारी कैलास देवकर, जिल्हा अधीक्षक कृषी अधिकारी अमरावती निलेश ठोंबरे, कृषी पर्यवेक्षक धनंजय शितोळे आदी उपस्थित होते. शेतात आधुनिक शेती तंत्रज्ञानाच्या वापरामुळे संत्रा पिकात झालेल्या सकारात्मक बदलांबद्दल ॲड.हेलोंडे यांनी समाधान व्यक्त केले. त्यांनी शेतकरी नीरज पांडे यांच्या परिश्रमाची आणि नाविन्यपूर्ण शेती तंत्रज्ञानाच्या वापराची व सेंद्रिय पद्धतीने करत

असलेल्या शेत पिकाची पाहणी करत प्रशंसा केली.

संवाद आणि शिफारसी

भेटीदरम्यान हेलोंडे यांनी पाण्याचे नियोजन, पीक संरक्षण, खत व्यवस्थापन आणि उत्पादन वाढीसाठी आवश्यक तंत्रज्ञान याबाबत शेतक?यांना मार्गदर्शन केले. तसेच संत्रा पिकाच्या निर्यात क्षमतेबाबतही चर्चा करण्यात आली.

शेतकऱ्यांना मार्गदर्शन

हेलोंडे यांनी सांगितले की, शेतकऱ्यांनी आधुनिक तंत्रज्ञानाचा वापर करून अधिक चांगले उत्पादन घ्यावे. सरकारच्या विविध योजना आणि अनुदानाचा लाभ घेऊन शेतकऱ्यांनी आत्मनिर्भर होण्याचे प्रयत्न करावेत. नीरज पांडे यांनीही या भेटीमुळे समाधान व्यक्त करताना सांगितले की, अध्यक्ष निलेश हेलोंडे यांच्या मार्गदर्शनामुळे आम्हाला आणखी प्रोत्साहन मिळाले आहे.

शिवभोजन देयकावरून वाद, एकावर चाकू हल्ला

दै.महासागर वृत्तसेवा

वाशिम/ प्रतिनिधी- वाशीम -शिवभोजन ॲप व्दारे काढण्यात आलेले फोटो का कपात असे म्हणुन वाशिम तहसिल कार्यालयातील पुरवठा निरिक्षक मनोज लटारे यांच्यासोबत वाद घालुन व शिवीगाळ करून एकावर चाकूहल्ला केल्याची घटना वाशिम तहसिल कार्यालय परिसरातील पुरवठा विभागात ९ जानेवारी रोजी दुपारच्याच्या सुमारास घडली. या घटनेत एकावर चाकूहल्ला करण्यात आला असून दुस-या युवकास दगडाने मारुन गंभीर जखमी करण्यात आले. तहसील कार्यालयातील पुरवठा विभागात पुरवठा निरीक्षक मनोज लटारे काम करीत असतांना त्यांच्या कार्यालयात यशोधरा महिला बचत गटाच्या अध्यक्षा यांचे पती अब्दुल अकील तेथे आले. व त्याने १६ नोव्हेंबर १५ डिसेंबर या कालावधीत शिवभोजन अ?प व्दारे काढण्यात आलेले फोटो का कपात केले असे म्हणुन वाद घातला व शिवीगाळ केली. यावेळी राशन दुकानदार अभिजित चव्हाण त्यांच्या कामानिमित्त आले असता तु कशाला कॅबिनमध्ये आला असे म्हणुन शिवीगाळ केली. त्यानंतर दोघेही बाहेर गेले काही वेळाने अब्दुल अकीलचा मुलगा अब्दुल अकीब हा हातात चाकु घेऊन आला व त्याने कॅबीनच्या दरवाजावर लाथा मारुन लटारे यांना अश्लिल शिवीगाळ करीत जिवे मारण्याची धमकी दिली. त्यानंतर अब्दुल अकील व अब्दुल अकीब यांच्यासोबत आलेल्या ४ ते ५ जणांनी मारहाण केली. तसेच अभिजीत चव्हाण यांच्यावर अब्दुल अकीबने चाकुने हल्ला केला. यावेळी त्यांच्यासोबत असलेले वैभव वायचाळ यांना दगडाने मारुन गंभीर जखमी केले. याप्रकरणी अब्दुल अकील व त्याचा मुलगा अब्दुल अकीब तसेच अज्ञात ४ ते ५ जणांविरुध्द गुन्हा दाखल करण्यात आला आहे.

स्व. संतोष देशमुख हत्या व सोमनाथ सुर्यवंशी यांच्या मृत्यूच्या निषेधार्थ आज वाशीममध्ये भव्य मुकमोर्चा !

दै.महासागर वृत्तसेवा

वाशिम/ प्रतिनिधी- मस्साजोग तालुका केज जिल्हा बीड येथील सरपंच स्व. संतोष देशमुख हत्या आणि परभणी येथिल सोमनाथ सुर्यवंशी यांच्या मृत्यू प्रकरणी वाशिम येथे शनिवार दि. ११ जानेवारी २०२५ शनिवार रोजी सकाळी ११:०० वाजता भव्य मुक मोर्चाचे आयोजन करण्यात आले आहे.९ डिसेंबर २०२४ रोजी अपहरण करून मस्साजोग चे सरपंच संतोष देशमुख यांची अमानुषपणे क्रूर हत्या करणाऱ्या गुन्हेगारांना तातडीने अटक करून त्यांना शिक्षा व्हावी व बु. सोमनाथ सुर्यवंशी (परभणी) यांना न्याय मिळावा या मागणीसाठी सर्वपक्षीय, सर्वजातीय, सर्वधर्मीय मुक मोर्चा शहरातील श्री छत्रपती शिवाजी महाराज चौक येथून निघणार आहे.या प्रकरणाची कायदेशिर सखोल चौकशी करून यामध्ये सामील असणाऱ्या सर्व आरोपांना तात्काळ अटक व्हावी व प्रकरण जलदगती न्यायालयात चालवून आरोपींना फाशीची शिक्षा द्यावी. यासाठी वाशिम जिल्हयातील सर्व पक्षीय, सर्व धर्मीय, सर्व जातीय समाज बांधवांच्या वतीने वाशिम शहरामध्ये दिनांक ११ जानेवारी

शनिवार रोजी सकाळी ११ वा. स्थानिक छत्रपती शिवाजी महाराज चौक येथून पाटणी चौक - डॉ. बाबासाहेब आंबेडकर चौक देशमुख दवाखाना - अकोला नाका ते जिल्हाधिकारी कार्यालय वाशिम पर्यंत भव्य मुक मोर्चाचे आयोजन करण्यात आले आहे. या मोर्चामध्ये स्व. संतोष देशमुख यांचे भाऊ धनंजय, मुलगी वैभवी व मुलगा विराज देशमुख सुध्दा सहभागी होणार आहेत. तसेच बीड जील्हासह महाराष्ट्रातील अनेक लोक प्रतिनिधी, सामजिक संघटनाचे पदाधिकारी सहभागी असल्याची माहिती आहे. तरी या मुक मोर्चामध्ये जिल्हयातील सर्व पक्षीय, सर्व धर्मीय, सर्व जातीय, सरपंच संघटना, सामजिक संघटना, तसेच समस्त समाज बांधवांनी हजारोंच्या संख्येने सहभागी व्हावे. असे आवाहन करण्यात आले आहे.

जे.एस.पब्लिक स्कुल मध्ये आनंद मेळावा व डिश डेकोरेशन उत्साहात

मानोरा / तालुका प्रतिनिधी- येथील जे एस पब्लिक स्कुल मध्ये आनंद मेळावा व डिश डेकोरेशन उत्साहात पार पडला. या आनंद मेळाव्याचे उदघाटन सौ अमिषा सुरज राठोड व पालक धनराज राठोड यांच्या हस्ते करण्यात आले. त्यांच्या समवेत संस्थेचे सचिव तथा प्राचार्य अनिल चव्हाण आशा मेडिकल चे संचालक श्री संजीव भाऊ जाधव हे उपस्थित होते. आनंद मेळावा मध्ये २३ विध्यार्थी यांनी आपल्याला परीने दुकानाचे नाव ठेवून ग्राहकाचे मन वळवीन्याकरिता प्रयत्न करत होते. विहान राठोड याने आपल्या दुकानाचे नाव '२ रुपये का खस्ता लाडू सस्ता ' असे नामकरण आपल्या दुकानाला दिले होते. प्रत्येक विध्यार्थी कुपन घेऊन वस्तू चे घेत होत शेवटी कुपन जमा करून सर्व विध्यार्थ्यांना पैसे देण्यात आले. कार्यक्रमाच्या यशस्वीतेसाठी पालक वर्गांची उपस्थिती मोठ्या प्रमाणात होती. शिक्षिका कु रक्षा राऊत कु शिवानी उमरे कु सीमा चव्हाण कु मोहिनी खुरसडे अश्विनी पिंपळकर इत्यादीनी सहकार्य केले.

कृषी विभागाच्या फळबाग योजनांचा बट्याबोळ; अर्जदार पूर्वसंमतीच्या प्रतिक्षेत

दै.महासागर वृत्तसेवा

मानोरा/ तालुका प्रतिनिधी- शेतकऱ्यांचे उत्पन्नात वाढ व्हावी, शेतकऱ्यांचे जीवनमान उंचवावे यासाठी शासनस्तरावर अनुदान स्वरुपात फळबाग योजना राबविण्याबाबत धोरण ठरविले जाते मात्र याचा फारसा लाभ शेतक-यांना मिळत नाही.केवळ मर्जीतील शेतक-यांनाच लाभ दिला जात असुन कृषी योजनांच्या लाभापासुन अनेक शेतकरी कोसोदूर राहत असल्याने शासकीय अनुदान स्वरुपातील कृषी विभागाच्या फळबाग योजनांचा बट्टयाबोळ होत असल्याचे बोलले जात आहे.

केंद्र शासनाने शेतक-यांचे उत्पन्न दुप्पट करण्याचे धोरण ठरविले आहे. याकरिता उत्पन्नात वाढ करण्याच्या द्रुष्टीने सहाय्यभूत ठरणारी भाउसाहेब फुंडकर फळबाग योजना राबवीली जात आहे.या योजनेच्या लाभाकरीता महाडिबिटी शेतकरी पोर्टल वर ऑनलाईन अर्ज करावा लागतो व अर्जदारांची लॉटरी पद्धतीने निवड केली जाते.मात्र या योजनेबाबतची कागदपत्रे ऑनलाईन सादर केल्यानंतर पुर्वसंमतीस महिनों-महिने ताटकळत ठेवले जाते,त्यास पुरेशी माहिती दिली जात नाही,तांत्रिक अडचणी समोर करुन या योजनेच्या अंमलबजावणीत कृषी विभागातील अधिकारीच खोडा निर्माण करित आहेत. फळबागेच्या रुपाने शाश्वत उत्पन्नाचे स्त्रोत उपलब्ध होणार असल्याचे शेतक-यांसाठी दिव्यास्वप्न ठरत आहे.आधीच मागास तालुका म्हणून मानोरा तालुक्याची राज्यात सर्वदूर ओळख निर्माण झालेली आहे.त्यातच तालुक्यात कृषी विषयक योजनेची माहिती शेतक-यांना पुरेश्या प्रमानात पूरवीली जात नाही.कर्मचारी वअधिकारी यांच्या मनमानी,दुजाभाव व चिरीमिरीमुळे कृषी योजनांचा बट्टयाबोळ होत असून अनेक शेतकरी कृषी विषयक शासकीय अनुदानाच्या योजनेपासून वंचित राहत आहेत,केवळ मर्जीतील शेतक-यांनाच योजनांचा लाभ मिळवून दिला जातो.

शासनाच्या सुधारित तंत्रज्ञानाच्या आधारावर येथील अनेक शेतक-यांना योजनेचा लाभ मिळावा,हा मागास तालुका सुजलाम सुफलाम व्हावा यासाठी प्रयत्न होणे गरजेचे असतांना ते दिसून येत नाहीत.याकडे वरिष्ठांनी लक्ष द्यावे व मानोरा तालुका कृषी कार्यालयातील मागील दोन वर्षातील मनमानी कारभाराची चौकशी करावी अशी मागणी होत आहे. शेतकऱ्यांचे उत्पन्नात वाढ व्हावी, शेतकऱ्यांचे जीवनमान उंचवावे यासाठी शासनस्तरावर अनुदान स्वरुपात फळबाग योजना राबविण्याबाबत धोरण ठरविले जाते मात्र याचा फारसा लाभ शेतक-यांना मिळत नसल्याने मानोरा तालुक्यात फळबाग योजनेचा बट्याबोळ उडाल्याचे चित्र पहावयास मिळत आहे.

आर्थिक फसवणूक प्रकरणः आरोपीची संपत्ती जप्त करण्याची मागणी

मानोरा/ तालुका प्रतिनिधी- मानोरा व कारंजा शहरासह शेजारच्या जिल्ह्यामध्ये जनसंघर्ष अर्बन निधी मर्यादित या वित्तीय संस्थेच्या शाखेमधील हजारो खातेधारकांची जमा झालेली कोट्यवधी रुपयांची रोकड एक महिन्यापूर्वी घेऊन पसार झालेल्या सात पैकी तीन आरोपींच्या मुसक्या पोलीस प्रशासनाने आवळल्या असून, आर्थिक अनियमितता करणारे उर्वरित मुख्य गुन्हेगार यांना तातडीने अटक करून व त्यांचे कडील चल-अचल संपत्ती जप्त करण्याची व सदरील मालमत्तेच्या विक्रीमधून खातेधारकांना त्यांच्या मेहनतीची रक्कम परत मिळवून देण्याच्या मागण्याचे निवेदन तालुका प्रशासनामार्फत राज्याचे मुख्यमंत्री तथा गृहमंत्री यांना सर्व शाखा व्यवस्थापक, कर्मचारी, खातेदार आणि प्रतिनिधीद्वारे देण्यात आले. जन संघर्ष अर्बन निधी मर्यादित या वित्तीय संस्थेमधील हजारो नागरिकांची जमा झालेली ४४ कोटी रुपयांची रोकड घेऊन या वित्तीय संस्थेचे संचालक गत महिन्याच्या दहा तारखेपासून भूमिगत झाले आहेत. पैकी तीन आरोपींना पोलीस प्रशासनाने ताब्यात घेतले आहे. उपरोक्त वित्तीय संस्थेमध्ये नोकरदार सर्वसामान्य शेतकरी, कष्टकरी किरकोळ व्यावसायिक आणि महिला भगिनींनी आपला घामाचा पैसा गुंतविला होता. या पैशांवर नियत फिरलेल्या संचालकांनी नियोजनबद्धरीत्या पळून जाण्याआधी स्वतःच्या नावावरील चल-अचल संपत्तीची विल्हेवाट लावल्याचा मुद्दा सुद्धा निवेदनात नमूद केला आहे.

कारंजात ३५ वा राज्यस्तरीय अंध कल्याण शैक्षणिक सप्ताह सुरु

दै.महासागर वृत्तसेवा

कारंजा/ तालुका प्रतिनिधी- शहरात दि ८ जाने. पासून तुळजाभवानी मंगल कार्यालय येथे राष्ट्रीय दृष्टीहीन संघाचा व तुळजाभवानी चेरिटेबल ट्रस्टचा सयुंक्त विद्यामाने ३५ वा राज्यस्तरीय अंधकल्याण शैक्षणिक सप्ताहाचे उद्घाटन कारंजाचे आमदार सईताई डाहाके, मंगरूळचे आमदार श्याम खोड़े, समाज कल्याण सभापती अशोक डोगरदिवे,बाजार समिति संचालक ब्रिजमोहन मालपानी,गुरुमन्दिरचे विश्वस्त प्रकाश घुड़े इत्यादि मान्यवरानी फित कापून दीप प्रवज्ज्वलन करुण शैक्षणिक सप्ताहाची सुरुवात केली या वेळी संघटनाचे जनरल सेक्रेटरी दत्तात्रय जाधव यांनी आपल्या प्रास्तावीकात या कार्यक्रमाचा माध्यमातुन लोकात जणजागृति करणे हा मुख्य उद्देश्य असून त्यात सर्वांगिन पुनर्वसन करणे व अंधामध्ये स्वालंबन आणि आत्म विश्वासाची भावना जागृत करणे हे संघटनेचे प्राथमिक

कर्तव्य आहे असे या वेळी सांगितले व अंधासाठी शिक्षण, प्रशिक्षण, व रोजगार उपलब्ध करण्यासाठी खुप खर्च होतात पण राष्ट्रीय दृष्टीहीन संघटना हीं बिगर राजकीय सामाजिक संघटना आहे या संघटनाला शासनाची कोणती हीं मदत किंवा योजना शासनाने लागू केली नाही फक्त काही दानशुर देनगीदाराच्या सहकार्याने ३५ वर्षा पासून हीं संघटना वाटचाल करित असल्याचे मत व्यक्त केले त्यानंतर कार्यक्रमाचे अध्यक्ष आ. सईताई डाहाके यांनी आपल्या मनोगतातुन या लोकांचे खुप कौतुक केले व शासना कडून लवकरच पाठपूरावा करुण मदतीचे आश्वासन दिले व बाजार समिति संचालका कडून ३० हजार रूची मदत तत्काळ केली आणि मंचावर उपस्थित असलेले समाज कल्याण सभापती अशोक डोंगरदिवे ६० झेराक्स मशीन १० लाख रू मिळवुन देणार अशी माहिती आ सईताई यांनी दिली.या सप्ताहात ब्रेल लींपितुन मराठी, अंग्रेजी, हिंदीत वाचन, गायन,वादन, काव्यवाचंन, बुद्धिबळ स्पर्धा होणार आहे कार्यक्रमाचे सूत्रसंचालन कविता बिरादर यांनी केले.या वेळी संघटनाचे पदाधिकारी सदस्य मोठ्या संख्यात हजर होते

भिमशाहीर साहेबराव येरेकर यांचा प्रबोधनपर कार्यक्रम

वाशिम - डॉ. बाबासाहेब आंबेडकर मराठवाडा विद्यापीठ नामांतर वर्धापन दिनानिमित्त पिपल्स रिपब्लीकन पार्टी जिल्हा शाखेच्या वतीने पक्षाचे राष्ट्रीय अध्यक्ष प्रा. जोगेंद्र कवाडे यांच्या मार्गदर्शनात गुरुवार, १६ जानेवारी रोजी दुपारी ४ वाजता स्थानिक डॉ. बाबासाहेब आंबेडकर मैदानात महाराष्ट्रातील प्रख्यात भिमशाहीर साहेबराव येरेकर यांच्या प्रबोधन व गायन कार्यक्रम तसेच रात्री ८ वाजता जाहीर सभेचे आयोजन करण्यात आले आहे.

कार्यक्रमाचे उद्घाटक म्हणून पक्षाचे राष्ट्रीय कार्याध्यक्ष जयदीप कवाडे, प्रभारी प्रदेशाध्यक्ष गोपाळराव आटोटे तर अध्यक्षस्थानी युवा समाजसेवक आशिष इंगोले यांची उपस्थिती राहील.

कुष्ठरोग शोध मोहीमची तालुकास्तरीय समन्वय समितीची सभा

कारंजा- ७ जानेवारी २०२५ रोजी पंचायत समिती कारंजा गटविकास अधिकारी राणे मॅडम यांच्या अध्यक्षते खाली कुष्ठरोग शोध मोहीम २०२५ (थ्ळ्ग्) तालुकास्तरीय समन्वय समितीची सभा संपन्न झाली. यावेळी गटविकास अधिकारी यांनी सर्व विभाग प्रमुखांना मोहिमेविषयी प्रचार व प्रसिद्धी करण्यासाठी सुचित केले. कुष्ठरोग विषयी समाजात असलेली भीती व गैरसमज दूर करण्यासाठी जनजागृती करण्यात यावी व समाजामध्ये लपून असलेले जास्तीत जास्त कुष्ठरुग्ण शोधून त्यांना उपचाराखाली आणावे संसर्गाची साखळी खंडित करावी अशा सूचना यावेळी देण्यात आल्या. सदर सभेला तालुका आरोग्य अधिकारी डॉ. एस.आर.नांदे सदस्य सचिव, श्रीकांत माने सदस्य तथा गटशिक्षणाधिकारी, श्री.मानके साहेब आरोग्य विस्तार अधिकारी, श्री गायकवाड समूह संघटक, श्री. जाधव कुष्ठरोग तंत्रज्ञ हजर होते. श्री.एम. डी.खरतडे यांनी सदर मोहिमे विषयी सर्वांना मार्गदर्शन केले. सदर मोहीम यशस्वी करण्याच्या विषयावर चर्चा करण्यात आली. गटशिक्षणाधिकारी श्री.माने यांना ३० जानेवारीला सर्व शाळेतील मुख्याध्यापकांना पत्र देऊन मोहिमेविषयीची जनजागृती करिता प्रभात फेरी काढण्याविषयी सूचना देण्यात या. सदर सभा हि पंचायत समिती कारंजा गटविकास अधिकारी यांच्या दालनात संपन्न झाली.

भावी युवा पिढी समोरील आव्हाने,समस्या आणि उपाय

प्रस्तावना : स्वामी विवेकानंद हे भारतीय विचारवंत, योगी, आणि आध्यात्मिक गुरु होते. स्वामी विवेकानंद यांची १२ जानेवारी या दिवशी जयंती असते. १२ जानेवारी हा दिवस भारतात 'राष्ट्रीय युवा दिन' म्हणून साजरा केला जातो. त्यांनी भारतीय तरुणांना समाजात सकारात्मक परिवर्तन घडवून आणण्यासाठी प्रेरित केले. तसेच समाजाच्या आणि राष्ट्राच्या उन्नतीसाठी योगदान देण्याचे आवाहन केले. त्यांचा विश्वास होता की, युवकांमध्ये अपार शक्ती आहे आणि योग्य मार्गदर्शनाने ते देशाला प्रगतीकडे घेऊन जाऊ शकतात. मात्र, सध्याची युवा पिढी अनेक आव्हाने आणि समस्यांचा सामना करत आहे, ज्यांवर उपाय आवश्यक आहे.प्रस्तुत लेखात युवा पिढीसमोरील आव्हाने,समस्या आणि त्यावरील उपाय याचा उहापोह केला आहे.वाचकांना याचा निच्छित लाभ होईल.

१. शिक्षण व कौशल्य विकासातील अडथळे : आजकालच्या शैक्षणिक प्रणालीत बदल आवश्यक आहे, कारण केवळ पारंपरिक शिक्षण पद्धती पुरेशी नाही. तरुण पिढीला डिजिटल कौशल्ये, नवनविन ऊपक्रम, आणि व्यवसायिक प्रशिक्षणाची गरज आहे. शिक्षण संस्थांमधून मिळणारे शिक्षण व्यावहारिक नाही असे तरुणांना वाटते. परिणामी, उपलब्ध रोजगाराच्या संधी मर्यादित वाटतात. शिक्षणात संधींची कमतरता आणि कौशल्यांमधील असमाधान ही एक मोठी समस्या ठरली आहे.

२. बेरोजगारी व करिअर निवडण्याची समस्या : तरुण पिढीला आजच्या बाजारपेठेत करिअर घडवण्यात अनेक अडथळे येतात. बेरोजगारी ही एक प्रमुख समस्या असून, उच्च शिक्षण घेतल्यानंतरही चांगल्या नोकऱ्या मिळणे अवघड झाले आहे. याशिवाय, करिअर निवडण्याबाबतची गोंधळलेली मानसिकता, फक्त सरकारी नोकरीकडे लक्ष केंद्रीत असणे, उद्योग क्षेत्रातील माहितीचा अभाव आणि नवीन संधींचा शोध घेण्यात उदासीनता यामुळे तरुणांमध्ये नकारात्मकता येते.

३. मानसिक आरोग्याचे संकट : दिवसेंदिवस तरुण पिढीत मानसिक आजारांचे प्रमाण वाढत आहे. करिअर, स्पर्धा, अपेक्षा आणि समाज माध्यमांवर होणाऱ्या ताण-तणावांमुळे मानसिक समस्या गंभीर होत आहेत.यातून डिप्रेशन, चिंता, ताण,आणि आत्महत्येचे विचार या समस्या वाढल्या आहेत. मानसिक आरोग्याबद्दल जागरूकता आणि उपचाराच्या सुविधांचा अभाव यामुळे हा प्रश्न अधिक बिकट झाला आहे.

४. व्यसनाधीनता व तणाव व्यवस्थापन : सध्याच्या काळात, अनेक तरुण धूम्रपान, मद्यपान आणि ड्रग्जच्या आहारी जात आहेत. ही व्यसने मानसिक आणि शारीरिक आरोग्यावर प्रतिकूल परिणाम करतात. तणावाचे व्यवस्थापन न जमल्यामुळे व्यसनाधीनता वाढत आहे. अशा प्रकारे, तरुणांच्या उर्जेचा अपव्यय होत असून, त्यांचे आयुष्य प्रभावित होत आहे.

५. डिजिटल माध्यमांचा अत्यधिक वापर आणि सामाजिक आयुष्याचा अभाव : डिजिटल माध्यमे आजच्या तरुणांच्या जीवनाचा अविभाज्य भाग बनली आहेत. सोशल मीडिया, ऑनलाइन गेमिंग आणि तंत्रज्ञानात अधिक गुंतल्याने अनेक तरुण आभासी जगात अडकले आहेत. परिणामी, त्यांचे सामाजिक आयुष्य, संवाद कौशल्य आणि वास्तव जगातील नाती कमकुवत झाली आहेत. आभासी जगात अडकणे ही तरुणांच्या मानसिक आणि सामाजिक आरोग्यासाठी मोठी समस्या ठरली आहे.

६. नैतिकता आणि समाजातील गोंधळलेली भूमिका :आजची युवा पिढी आपल्या समाजातील नैतिक मूल्यांपासून काहीशी दूर गेली आहे असे जाणवते. समाजातील वाढती हिंसा, असहिष्णुता आणि सामाजिक दृष्टिकोनातील फरक यामुळे तरुणांचे मानसिक संतुलन बिघडते. समाजाची बदलती मूल्ये आणि आधुनिक जीवनशैलीतील दडपण या समस्या अधिक गंभीर बनवत आहेत.

७.या समस्यांवर उपाय आणि प्रेरणा : या सर्व समस्यांचे निवारण करण्यासाठी शिक्षण व्यवस्था अधिक व्यावहारिक करणे, डिजिटल साक्षरता वाढवणे, मानसिक आरोग्यासाठी मार्गदर्शन व सल्लागार सुविधा उपलब्ध करणे आणि तणाव व्यवस्थापनाचे प्रशिक्षण देणे यावर लक्ष केंद्रित करणे गरजेचे आहे. यासोबतच, तरुणांनी स्वतःला शारीरिक, मानसिक आणि बौद्धिक दृष्ट्या सशक्त ठेवले पाहिजे. तरुण पिढी ही देशाची अमूल्य संपत्ती आहे, परंतु या पिढीने स्वतःच्या आव्हानांचा यशस्वीपणे सामना केला तरच स्वतःबरोबर देशाची प्रगती शक्य आहे.यामुळेच स्वामी विवेकानंद यांनी आत्मविश्वास, देशप्रेम आणि परिश्रमाचे महत्व याविषयी युवकांना दिलेली शिकवण आजही बहुमोल आहे. त्यांचे ऊठ, जागा हो, आणि जोपर्यंत लक्ष्य गाठत नाहीस तोपर्यंत थांबू नकोस हे शब्द तर युवकांसाठी प्रेरणादायक आहेत. तसेच, स्वामी विवेकानंदानी आत्म-उद्धरणाविषयी युवकांनी आपल्यातील दैवी गुण शोधून त्यांचा विकास करावा, असे म्हटले आहे. त्यांनी आत्मविश्वास, कार्यनिष्ठा, समाजसुधारणेचे कार्य, आणि राष्ट्रप्रेम यांचे महत्त्व शिकवले. या शिकवणीचा आपल्या जीवनात अवलंब केला, तर आपल्या जीवनातील उद्दिष्ट साध्य होऊन आपला समाजही समृद्ध होईल. त्याचप्रमाणे प्रत्येकाने आपल्यातील दोष काढून टाकून गुणसंवर्धन करण्याची आवश्यकता आहे. हे प्रत्यक्षात कसे करायचे हे आपण थोडक्यात जाणून घेऊया.

८.आदर्श व्यक्तीमत्त्व विकसित करण्याची आवश्यकता : व्यक्तीच्या जीवनातील कोणत्याही कठीण प्रसंगी मानसिक संतुलन बिघडून देता त्या प्रसंगाला धैर्याने तोंड देता यावे, तसेच त्याच्याकडून प्रत्येक कृती आदर्श व्हावी, यासाठी व्यक्तीचे मनोबल उत्तम आणि व्यक्तीमत्त्व आदर्श असणे आवश्यक असते. व्यक्तीमधील स्वभावदोष त्या व्यक्तीचे मन दुर्बल करण्यास कारणीभूत ठरतात, तर त्याच्यातील गुण हे आदर्श व्यक्तीमत्त्व विकसित करण्यास साहाय्यभूत ठरतात. म्हणूनच आदर्श व्यक्तीमत्त्व विकसित करण्यासाठी व्यक्तीमत्त्वातील स्वभावदोषांचे निर्मूलन करून गुणांचे संवर्धन करणे आवश्यक ठरते.

९.सुखी जीवन जगण्यात स्वभावदोष हा मोठा अडथळा :मन एव मनुष्याणां कारणं बन्धमोक्षयोः । या वचनानुसार मन हेच मनुष्याच्या बंधनास (जन्म-मृत्यूच्या चक्रात अडकण्यास) आणि मोक्षास (जन्ममृत्यूच्या चक्रातून सुटून सुख-दुःखाच्या पलीकडे असलेल्या आनंद आणि शांती यांची नित्य अनुभूती मिळण्यासाठी) कारणीभूत असते. व्यक्तीमत्त्वातील स्वभावदोष, हे व्यक्तीच्या दुःखास, तर गुण, हे व्यक्तीला सुख मिळण्यास कारणीभूत असतात. दैनंदिन जीवनातील विविध प्रसंगांत आपल्याकडून होणाऱ्या वर्तनावरून आपल्यातील गुण-दोष लक्षात येतात. स्वभावदोषांमुळे जीवनात पदोपदी संघर्षाची आणि तणावाची परिस्थिती निर्माण होते. असे तणाव निर्माण झाल्यानंतर त्याचे खापर आजूबाजूचे वातावरण, परिस्थिती आणि अन्य व्यक्तींचे स्वभावदोष यांवर फोडले जाते; पण त्यामागील मूळ कारण असलेले स्वतःमधील स्वभावदोष शोधण्याचा प्रयत्नच केला जात नाही. त्यामुळे स्वभावदोष आहेत तसेच रहातात. परिणामी मनःशांती मिळत नाही; म्हणूनच जीवन सुखी होण्यासाठी स्वभावदोषांचा अडथळा दूर करणे अनिवार्य आहे.साधनेतही स्वभावदोषांचाच (षड्रिपूंचाच) प्रामुख्याने अडथळा असतो. स्वभावदोषांच्या माध्यमातून षड्रिपूंचे प्रकटीकरण होते. त्यामुळे साधनेने मिळालेली ऊर्जा स्वभावदोषांमुळे होणाऱ्या चुकांमुळे खर्ची पडते. स्वभावदोष म्हणजे चित्तातील जन्मोजन्मीचे संस्कार. ते चित्तात खोलवर रुजलेले असतात. म्हणूनच स्वभावदोष-निर्मूलनासाठी जाणीवपूर्वक प्रयत्न करणे अपरिहार्य ठरते.

राष्ट्राची दुःस्थिती दूर करण्यासाठी सुसंस्कारित समाजमनाची आवश्यकता : प्रचलित समाजव्यवस्थेमध्ये अनेक दुर्गुणांचा प्रादुर्भाव झाला आहे. समस्त राष्ट्रवासियांना धर्म आणि नीती यांचा पडलेला विसर आणि त्यांची होणारी घोर विटंबना यांमुळेच राष्ट्राला अवकळा आलेली आहे. समाजव्यवस्था सुस्थित करण्यासाठी स्वतःतील दुर्गुणांचे निर्मूलन आणि गुणांचे संवर्धन करणे, हे समाजातील प्रत्येक घटकाचे आद्य कर्तव्य ठरते. धर्म आणि जीवन यांची सांगड घालून समाजमन सुसंस्कारित करण्यासाठी आणि समाजातील घटकांमध्ये आंतरिक ऐक्य निर्माण करण्यासाठी स्वभावदोष-निर्मूलन, तसेच गुणांचे संवर्धन करणे आवश्यक आहे. यातूनच स्वामी विवेकानंद यांना अपेक्षित असा युवक निर्माण होईल आणि खऱ्या अर्थाने युवा दिन साजरा झाला असे म्हणता येईल.

: संकलक :
सौ. अंजली पाध्ये
सौजन्य : सनातन संस्था
संपर्क : ९९७५५३६९०६

नव्या युगाचे आचार्य स्वामी विवेकानंद

स्वामी विवेकानंद केवळ एक अध्यात्मिक गुरु नव्हे तर अफाट बुद्धिमत्ता असलेले राष्ट्रीय स्तरावरील शैक्षणिक सामाजिक समस्यांचा वेध घेऊन त्यावर आपल्या ओजस्वी मनाचा प्रकाश झोत टाकणारे युगाचार्य....!नव्या युगाचे आचार्य म्हणून भारताबरोबर जगभर स्वामीजींचे चाहते आहेत विशेषत: तरुणांनाना त्यांच्यातील दौर्बल्य,उदासीनता याची जाणीव करून दिली. आपण एक राष्ट्र विकासाचा कणा आहे त्यासाठी त्यांनी व्यायाम,वाचन किती महत्त्वाचे आहे हे सांगितले. वाचन,व्यायाम आणि विवेकानंद यांचे विचार ही त्रिसूत्री तरुण पिढीस स्वतःचा उत्कर्ष साधण्यास मदत करेल. मनुष्य म्हणजे देह आणि मन याची संरचना आहे त्यामुळे शरीराकडे दुर्लक्ष करणे शक्य नाही. शारीरिक दौर्बल्य हा आपल्या जीवनातील एक मोठा अडथळा आहे.स्वामीजींच्या मते आपण पोपटाप्रमाणे पुष्कळ बोलतो पण प्रत्यक्ष कृती करत नाही अर्थात शारीरिक दौर्बल्य याचे कारण आहे म्हणून म्हणून शरीर बलवान असणे महत्त्वाचे आहे. त्यासाठी व्यायामावर भर द्यायला हवा त्याचबरोबर नुसते शरीर बलवान असून भागणार नाही कारण नेमकं काय करावे. आपण जे कार्य करणार ते समाजहित व राष्ट्रहिताचे आहे की नाही यातील फरक लक्षात घेण्यासाठी मेंदू बलवान असणे महत्त्वाचे आहे. दुर्बल मेंदू काहीच करू शकत नाही. आपण तो वाचन, ज्ञान शिक्षणाने बलवान केला पाहिजे. प्रथम आपली तरुण पिढी सशक्त बनली पाहिजे. धर्म नंतरची बाब आहे. माझ्या तरुण मित्रांनो सामर्थ्य संपन्न व्हा...!

आकाशाप्रमाणे विशाल आणि सागराप्रमाणे खोल असे स्वामी विवेकानंद यांचे व्यक्तिमत्त्व आहे. दीडशे वर्ष इतका सुदीर्घकाळ लोटल्यानंतरही या महामानवाची, युगपुरुषाची मोहिनी जण-माणसांवर अजून सुद्धा तितकीच आहे, याचे कारण त्यांच्या व्याख्यानातून, संवादातून, भाषणातून, पत्रातून दिलेले विचार आजही तितकेच शुद्ध, ताजे आणि प्रासंगिक वाटतात. तुम्ही कोणत्या धर्माच्या आहात. कोणत्या संप्रदायाचे आहात किंवा कोणत्या जातीचे,वर्णाचे, देशाचे आहात हे सर्व प्रश्न अक्षरशः अर्थशून्य,कस्पटाप्रमाणे वाटू लागतात. तुम्ही मनुष्य आहात ना? तुम्हाला तुमची स्वतःची तसेच तुमच्या कुटुंबाची,समाजाची, राष्ट्राची उन्नती, विकास करायची इच्छा आहे का? तुम्हाला तुमच्या स्वतःचे जीवन सार्थक करण्याची तळमळ आहे का? अर्थात या सर्व प्रश्नांची उत्तरे शोधण्याची प्रामाणिक इच्छा आहे का? थोडक्यात तुम्ही जिथे ज्या अवस्थेत आहात तिथून तुम्हाला वर उठायचे आहे का? स्वतःचा उत्कर्ष साधायचे आहे का? जर ह्या सर्व प्रश्नांची उत्तरे होकारार्थी असतील तर स्वामी विवेकानंदांचे विचार हे तुमच्यासाठीच सर्वोत्तम आहे. हे सूर्यप्रकाशा इतके स्वच्छ आहे. स्वामीजींच्या ओजस्वी शब्दातील शक्ती आपल्या अंतरात्म्याला खडबडून जागी करणारी आहे. ज्याप्रमाणे कडक उन्हाळ्यामध्ये भर दुपारी उन्हाचे चटके, गर्मी,धुळ यांचा जीवघेणा त्रास सोसत घामाघुन झालेले असताना अचानकपणे मेघ दाटून यावे व सोबत शितल मंद वाऱ्यांची झुळूक यावी यातून तो अल्हाददायक आनंद आतील जीव सुखावतो. ते तुटक तुटक पावसाचे थेंब, गार हवा हवी हवीशी वाटते, त्याचप्रमाणे स्वामीजींच्या शब्दांमध्ये विचारांमध्ये अशीच पावसाचचे थेंब शितल गारव्याप्रमाणे आपला कायापलट करण्याची,जगण्याला नवा अर्थ देण्याची, हवीहवीशी वाटणारी नवी उभारी आणण्याची ताकद आहे. स्वामीजी म्हणतात, जेव्हा आपण खूप अडचणीत असतो जसे की,युद्धप्रसंगी, अक्षरशः मृत्याच्या छायेत, घनदाट जंगलात अथवा कुठेही असताना स्वतः म्हणा मी दुर्बल नाही.मी बलवान आहे.असे स्वतःचे स्वतःला सांगत राहा.असं रात्रंदिवस म्हणा हे सर्वात मोठे सामर्थ्य आहे.हाच धर्म आहे. दुर्बलांना कधीही आत्मलाभ होऊ शकत नाही.हे ईश्वरा! मी दीन आहे असे कधीही म्हणू नका. तुम्हाला कोण मदत करणार? तुम्हीच तुमचे सहाय्यक आहात. तुम्ही या विश्वाचे ईश्वर आहात. तुमच्याहून वेगळा असा कोणी तुमचा साह्यकर्ता नाही. तुम्हीच विश्वाचे निर्माते आहात.रेशमांच्या किड्यांप्रमाणे तुम्ही आपल्या भोवती एक कोष निर्माण केला आहे.तुमचा उद्धार कोण करील? तुम्हीच हा कोष तोडून बाहेर या व मुक्त होऊन फुलपाखराप्रमाणे विचरण करा, तेव्हाच तुम्हाला सत्याचा साक्षात्कार होईल. जी महाशक्ती मूलतःच तुमच्या ठायी आहे, ती जागृत करा. सतत सत्य श्रवण केल्याने ती शक्ती जागृत होईल इतर कोणत्याही उपायाने नाही. जिथे कुठे दुर्बलता निर्माण करणारा विचार असेल तिथे मुळीच जाऊ नका. ज्ञानी व्हायचे असेल तर सर्व तऱ्हेने दौर्बल्य टाळा. असा मोलाचा उपदेश स्वामीजी तरुणांना करतात.

स्वामीजींच्या महासमाधीनंतर जगात दोन महायुद्ध होऊन गेली त्याचा परिणाम संपूर्ण जगभर होऊन गेला व होत आहे. कित्येक राष्ट्र उदयास आली व लोकपावली. भारताला अनेक संघर्षातून व बलिदानातून एक वैशिष्ट्यपूर्ण स्वातंत्र्य मिळाले त्यानंतरही शत्रूंकडून भारताची शांतता भंग करण्याचे कार्य चालू आहे ते आजतागायत.....! अशा परिस्थितीतही आपला भारत देश सहीसलामत वाचला व पुढे हळूहळू चालू लागला आहे. विज्ञान तंत्रज्ञानाने प्रगती केली आहे. या सर्व घडामोडी मध्ये आपण बरेच काही मिळवले आहे व अनेक पटींनी गमावले सुद्धा..! परिस्थिती निराशादायक नसली तरी आशादायक निश्चितच आहे...! राष्ट्राचाकणा म्हटली जाणारी आजची ही तरुण पिढी व्यसनाधीनता, मोबाईल, इंटरनेटचा

अतिवापर त्यातून येणारी उदासीनता, नैराश्य,एकाकीपणा यामुळे मानसिक व शारीरिक दुर्बल होत आहेत म्हणून, स्वामीजींच्या विचारांशी अंतर्मुख होऊन आत्मचिंतन करूया. स्वामीजींच्या भाषेत आता बडबड नको तर खरे कार्य पाहिजे स्वामीजींच्या जीवनातून,उपदेशातून प्रेरणा घेऊन सर्व समाजाचे राष्ट्राचे जीवन धन्य करूया. युगाचार्य स्वामी विवेकानंदजीं यांना जयंतीनिमित्त विनम्र अभिवादन...!

विनोद शेनफड जाधव
मासरूळ जी. बुलढाणा
मो. ९७६३२८२०७७

बांगलादेशात आणखी किती हिंदूंचा बळी जाणार?

गतवर्षी ५ ऑगस्टला बांगलादेशात हसीना शेख यांचे सरकार पडल्यानंतर देशभरात हिंसाचाराची लाट पसरली. सुरुवातीला आपापसांतील वाटणारा हा वाद हळूहळू तेथील हिंदूंच्या दिशेने वळला. स्थानिक हिंदूंना जाणीवपूर्वक लक्ष केले जाऊ लागले, हिंदूंना घरात घुसून मारहाण होऊ लागली, त्यांची घरे, दुकाने लुटून ती जाळण्यात येऊ लागली, त्यांच्या जमिनी हडपण्यात आल्या, त्यांना त्यांच्याच घरातून हाकलले जाऊ लागले. हिंदूंच्या मंदिरांवर हल्ले होऊ लागले, देवतांच्या मूर्तींची तोडफोड होऊ लागली, हिंदू स्त्रियांवर, बालकांवर अत्याचार होऊ लागले. ऑगस्ट महिन्यात देशभरात पसरलेले हे हिंदुविरोधी लोण आजही कायम आहे. सुदेव हलदर नावाच्या एका २८ वर्षीय तरुणाचा गळा चिरलेला मृतदेह नुकताच बांगलादेशातील रामपूर जोरापोल परिसरात आढळून आला. मोबाईलचे दुकान चालवणारा सुदेव रात्री दुकान बंद करून घरी परतत असताना अज्ञातांनी त्याची गळा चिरून हत्या केली. सुदेव याचे कुणाशीच वैर नव्हते त्यामुळे तो हिंदू असल्यानेच त्याची हत्या झाली असल्याचे म्हटले जात आहे. असे शेकडो सुदेव मागील ५ महिन्यात बांगलादेशमधील हिंसाचाराला बळी पडले आहेत. शेकडो हिंदू माता भगिनींवर बलात्कार झाले आहेत, हिंदूंची मंदिरे फोडली गेली आहेत. हिंदूंनी आपले घरदार सोडून बांगलादेशातून चालते व्हावे यासाठीच हा हिंसाचार चालू आहे. बांगलादेशातील हिंदूंची स्थिती अत्यंत दयनीय आहे.

जगन घाणेकर
घाटकोपर, मुंबई
मो.क्र. ९६६४५५९७८०

१९४७ साली पूर्व पाकिस्तानमध्ये म्हणजे आताच्या बांगलादेशमध्ये एक तृतीयांश हिंदू होते. २०२२ मध्ये जेव्हा देशात जनगणना झाली तेव्हा तेथे ७.९६ टक्के हिंदू शिल्लक राहिल्याची अधिकृत आकडेवारी जाहीर करण्यात आली आहे. फाळणीनंतर तेथील हिंदूंची संख्या कमी होत गेली तर मुस्लिमांची संख्या मोठ्या प्रमाणात वाढत गेली. फाळणीपासूनच स्थानिक अल्पसंख्य हिंदूंना लक्ष केले जात आहे, स्थानिकांच्या छळाला कंटाळून दरवर्षी लाखो हिंदू देशातून पलायन करतात. हे प्रमाण गेल्या काही वर्षांत मोठ्या प्रमाणात वाढले आहे. बांगलादेशातील हिंदूंना दिली जाणारी अन्याय्य वागणूक हा जुना विषय असला तरी गेल्या पाच महिन्यांत तेथील हिंदूंची स्थिती अत्यंत बिकट झाली आहे, हे असेच चालत राहिले तर पुढील काही महिन्यांत बांगलादेशात नावालाही हिंदू शिल्लक राहणार नाही. याउपरांत बांगलादेशातील गरिबीला कंटाळून बांगलादेशी मुसलमानांचे लोंढेच्या लोंढे भारतात येत आहेत. आजमितीला ही संख्या १० कोटीहून अधिक झाली आहे भारतातील विकसनशील शहरी भागात बांगलादेशी नागरिकांच्या वस्त्या तयार झाल्या आहेत. येथील स्थानिक झोपडपट्टी दादा पैशांच्या मोबदल्यात या बांगलादेशी घुसखोरांच्या निवाऱ्याची, नोकरी व्यवसायाची आणि कागदपत्रांची व्यवस्था करून देतात. आजमितीला अनेक गंभीर गुन्ह्यांमध्ये आणि अनधिकृत कामांमध्ये बांगलादेशी घुसखोरांचा सहभाग असल्याचे सिद्ध झाले आहे. घुसखोरांना त्यांच्या देशात हाकलण्याचा कायदाही अस्तित्वात आहे; मात्र त्याची कठोरपणे अंमलबजावणीच केली जात नाही. एकीकडे बांगलादेशातील हिंदू नामशेष होऊ लागला आहे तर दुसरीकडे भारतात आलेले बांगलादेशी घुसखोर भारताची अंतर्गत कायदा आणि सुव्यवस्था धोक्यात आणू लागले आहेत. देशात राहून देशाशी बेईमानी करणारे काही देशद्रोही नागरिक या बांगलादेशीच्या खाण्याची आणि राहण्याची व्यवस्था करत आहेत, त्यामुळे त्यांना शोधून देशातून हाकलून लावणे पोलिसांनाही जिकरीचे होऊ लागले आहे. मध्यंतरी काही भागांत नागरिकांनीच पुढाकार घेऊन परिसरातील बांगलादेशी नागरिकांना शोधण्याची मोहीम सुरु केली होती; मात्र तीही आता थंडावली आहे. बांगलादेशातून पळून भारतात आलेल्या शेख हसीना यांच्या सुरक्षेत सरकार कोट्यवधी रुपये खर्च करत आहे. त्यांच्या पारपत्राची मुदत संपल्यानंतरही सरकारने त्यांच्या व्हिसाची मुदत वाढवली आहे, दुसरीकडे बांगलादेशात प्रतिदिन होणाऱ्या हिंदूंच्या दमनासाठी देशाचे सरकार काहीच पावले उचलताना दिसत नाही. देशाची अंतर्गत सुरक्षा व्यवस्था धोक्यात आणणाऱ्या बांगलादेशी आणि रोहिंग्या घुसखोरांबाबत सरकार कोणतेही विशेष धोरण आखताना दिसत नाही त्यामुळे भविष्यात भारतातून घुसखोरांना हाकलण्यासाठी सामान्य जनतेनेच पुढाकार घेतल्यास आश्चर्य वाटायला नको !

जीवघेणा नायलॉन मांजा

जानेवारी महिना उजाडला की सर्वांना वेध लागतात ते मकर संक्रांत या सणाचे. मकर संक्रांत हा हिंदू धर्मातील सर्वात महत्वाचा सण मानला जातो. मकर संक्रांतीनिमित्त पंतगोत्सव साजरा करण्याची आपल्याकडे खूप जुनी परंपरा आहे. रंगीबेरंगी पतंग आकाशात उडवून हा उत्सव साजरा केला जातो. लहानांपासून मोठयांपर्यंत सर्वचजण पतंग उडविण्याचा आनंद यानिमित्ताने लुटत असतात पण अलीकडे हा खेळ जीवघेणा ठरत आहे. पतंग उडविण्यासाठी पूर्वी साधा सुती दोरा वापरला जात होता मात्र काही वर्षांपासून पतंग उडविण्यासाठी चिनी किंवा नायलॉन मांजाचा वापर केला जातो आणि हाच नायलॉन मांजा आता जीवघेणा ठरत आहे. मागील आठवड्यात पुण्यातील वारजे, धनकवडी आणि कात्रज - कोंडवा परिसरात दुचाकी वरून जाणाऱ्या व्यक्तींच्या गळ्याला नायलॉन मांजा कापल्याने दुखापत झाल्याची घटना घडल्या. केवळ नशीब बलवत्तर होते म्हणून त्यांचा जीव वाचला अर्थात सर्वांचेच नशीब बलवत्तर असते असे नाही. मागील वर्षी दुचाकीवरून जाताना नायलॉन मांजाने गळा चिरून पोलीस हवालदाराचा मृत्यू झाल्याची बातमी नुकतीच वाचण्यात आली होती. अर्थात नायलॉन मांजाने गळा चिरून निष्पाप नागरिकाचा मृत्यू झाल्याची टी पहिलीच बातमी नव्हती दरवर्षी अशा बातम्या वर्तमानपत्रात वाचायला मिळतात. दौंडमध्येही दोन वर्षी अशाच प्रकारे एका दुचाकी स्वाराचा बळी गेला होता. तीन वर्षापूर्वी पुण्यात एका तरुणीला ही अशाच प्रकारे दुर्दैवी मृत्यू आला होता. केवळ पुण्यात नाही तर नाशिकमध्येही अशीच घटना घडली होती त्यातही एका महिलेचा नायलॉन मांजाने गळा चिरून दुर्दैवी मृत्यू झाला होता. अर्थात हे प्रातिनिधिक उदाहरणे आहेत अशाप्रकारे नायलॉन माजांने राज्यात अनेक निष्पापांना आपला जीव गमवावा लागला आहे. या मांजामध्ये अडकून आकाशात मुक्तविहार करणारे पक्षीही जखमी होतात काही पक्षी मृत्यू पावतात. चिनी बनावटीचा हा मांजा नायलॉन धागा, काचेचा चुरा, लोखंडाचे कण आणि रासायनिक पदार्थांपासून बनवला जातो. हा मांजा माणसांसोबत पक्षी आणि प्राण्यांसाठी देखील घातक आहे. वास्तविक नायलॉन मांजाचा खरेदी विक्रीवर बंदी घालण्याचे आणि वापराबाबत प्रतिबंधात्मक उपायोजना करण्याचे निर्देश सरकारने दिले आहेत. मांजामुळे पशूपक्षांना होणाऱ्या दुखापतीच्या संदर्भात पर्यावरण, वन आणि जलवायु परिवर्तन मंत्रालयाने राज्य सरकारला पत्र पाठवले होते. नायलॉन मांजामुळे वन्यजीव (संरक्षण) अधिनियम १९७२ च्या अनुसूचितील वन्यप्राणी व पक्षांचा मृत्यू झाल्यास किंवा त्यांना दुखापत झाल्यास वन कायद्याच्या कलम ९ नुसार कडक कारवाई करण्याचे निर्देश देण्यात आले होते त्यामुळे नायलॉन मांजाच्या विक्रीवर महाराष्ट्र सरकारने बंदी घातलेली असतानाही हा मांजा दुकानात सर्रास विकला जात आहे तरीही विक्रेत्यांवर कारवाई होताना दिसत नाही. काही ठिकाणी प्रशासनाने कारवाई केल्याच्या बातम्या आल्या ही समाधनाची बाब असली तरी कारवाईत सातत्य नाही. जो मांजा दुकानात विकण्यासाठी येतो तोच मांजा प्रशासनाला कसा मिळत नाही? आणखी किती बळी गेल्यावर प्रशासनाला जाग येणार आहे ? प्रशासनाने नायलॉन मांजा विरोधात धडक मोहीम राबवायला हवी. नायलॉन मांजा विकणारा आणि खरेदी करणारा अशा दोघांवरही कारवाई व्हायला हवी. नागरिकांनीही नायलॉन मांजाने पतंग उडविण्याऐवजी साध्या सुती दोरीचा वापर करून पतंग उडवावी आणि हा सण साजरा करावा.

भारत मातेचे थोर सुपुत्र; लाल बहादूर शास्त्री

भारतमातेचे थोर सुपुत्र देशाचे दुसरे पंतप्रधान लालबहादूर शास्त्री यांचा आज ५९ वा स्मृतिदिन आहे. लालबहादूर शास्त्री यांचे पूर्ण नाव लालबहादूर शारदाप्रसाद वर्मा असे होते. पण १९२५ साली बनारस येथील काशी विद्यापीठाची शास्त्री ही पदवी लालबहादूर यांनी मिळवली त्यामुळे त्यांना सर्वजण शास्त्री म्हणू लागले पुढे त्यांनी आपल्या नावापुढे शास्त्री हेच नाव लावले आणि ते लालबहादूर वर्माचे लालबहादूर शास्त्री बनले. त्यांचा जन्म २ ऑक्टोबर १९०४ रोजी उत्तर प्रदेशातील मोगल सराई या गावात झाला. लालबहादूर शास्त्री दीड वर्षाचे असतानाच त्यांच्या वडिलांचे निधन झाले. त्यांच्या आईनेच त्यांचा सांभाळ केला. लालबहादूर शास्त्री यांचे बालपण गरिबीतच गेले. घरची हलाखीची परिस्थिती असूनही लालबहादूर यांनी आपले शिक्षण पूर्ण केले. शालेय वयातच लाला लजपतरायांनी स्थापन केलेल्या द सर्व्हन्ट ऑफ द पीपल सोसायटीचे सदस्यत्व त्यांनी घेतले. महात्मा गांधींच्या विचाराने ते प्रभावित झाले होते. गांधीजींच्या असहकार चळवळीत त्यांनी भाग घेतला. गांधीजींसोबत दांडी यात्रेतही त्यांनी भाग घेतला होता. १९३९ साली त्यांची पंडित नेहरूंशी भेट झाली आणि ते स्वातंत्र्य चळवळीत सहभागी झाले. देश स्वतंत्र झाल्यावर पंडित नेहरुंच्या पहिल्या मंत्रिमंडळात त्यांनी रेल्वे व वाहतूक, दळणवळण, वाणिज्य व उद्योग आणि गृहमंत्रीपद भूषविले. ते रेल्वेमंत्री असताना एकदा रेल्वेचा अपघात झाला होता त्यात काही प्रवाशांना स्वतःचा जीव गमवावा लागला होता या अपघाताची नैतिक जबाबदारी स्वीकारुन त्यांनी रेल्वे मंत्रीपदाचा राजीनामा दिला होता. देश आणि संसदेने त्यांच्या या अभूतपूर्व निर्णयाची प्रशंसा केली होती. तत्कालीन पंतप्रधान पंडित नेहरू यांनीही त्यांच्या या इनामदार वृत्ती आणि आदर्श मूल्यांची संसदेत प्रशंसा केली होती. पंडित नेहरुंच्या आकस्मिक निधनानंतर देशाची धुरा त्यांच्याकडे आली. ९ जानेवारी १९६४ रोजी देशाचे दुसरे पंतप्रधान म्हणून त्यांनी शपथ घेतली. शपथ घेतल्यानंतर अल्पावधीतच त्यांनी आपल्या कर्तुत्ववाने पंतप्रधानपदावर ठसा उमटविला. प्रखर राष्ट्रवादी असलेल्या शास्त्रीजींनी आपल्या पंतप्रधान कालावधीत देशहिताचे अनेक निर्णय घेतले. १९६५ साली पाकिस्तानने आगळीक करुन भारताशी युद्ध पुकारले. पण देशात लालबहादूर शास्त्री यांच्यासारखे खंबीर नेतृत्व असल्याने पाकिस्तानला माघार घ्यावी लागली. आपल्या कणखर नेतृत्वाने त्यांनी पाकिस्तानला पराभूत केले. या युद्धानंतर त्यांच्या नेतृत्वाने जगातील मातब्बर नेते प्रभावित झाले. जय जवान, जय किसान या त्यांच्या मंत्राने देश भारावून गेला. लालबहादूर शास्त्री हे अवघे १९ महिने पंतप्रधान होते. या १९ महिन्यांच्या कालावधीत जनसामान्यांच्या हृदयात त्यांनी अढळ स्थान मिळवले. ११ जानेवारी १९६६ रोजी त्यांचे निधन झाले. आज ५९ व्या स्मृतिदिनी शास्त्रीजींना विनम्र अभिवादन!

श्याम बसप्पा ठाणेदार
दौंड, जिल्हा पुणे
९९२२५४६२९५

स्प्रिंग फेस्ट त्याच्या ६५व्या आवृत्तीसह परत येत आहे

स्प्रिंग फेस्ट हा इंडियन इन्स्टिट्यूट ऑफ टेक्नॉलॉजी (IIT) खरगपूरचा वार्षिक सामाजिक आणि सांस्कृतिक उत्सव आहे. स्प्रिंग फेस्ट हा आशियातील सर्वात मोठा सांस्कृतिक उत्सव आहे जो संपूर्णपणे विद्यार्थ्यांद्वारे आयोजित केला जातो, ज्याची ऑनलाइन पोहोच २ दशलक्षाहून अधिक आहे. भारतातील ८०० हून अधिक आघाडीच्या महाविद्यालयांतील उत्साही सहभागी या ३ दिवसांच्या मौजमजेच्या आणि उत्साहाच्या उत्सवासाठी खरगपूरला येतात. स्प्रिंग फेस्ट २०२५ ने २४-२६ जानेवारी २०२५ रोजी त्याची ६६ वी आवृत्ती साजरी केली.

स्प्रिंग फेस्टने नृत्य, नाटक, संगीत, फॅशन इत्यादी विविध कलात्मक कार्यक्रमांसाठी हिचहाइक नावाची देशव्यापी प्राथमिक फेरी यशस्वीपणे आयोजित केली. हा रोमांचक कार्यक

रात्रभर चांगल्या झोपेसाठी सॅमसंग विंडफ्री एअर कंडिशनर्स आता खास वैशिष्ट्यासह उपलब्ध

गुरुग्राम, १० जानेवारी : सॅमसंगने रात्रीभर चांगली झोप येण्यासाठी झोपेच्या टप्प्यानुसार घरातील तापमान समायोजित करणारा गुड स्लीप मोड सादर केला आहे. आता या मोडमध्ये आणखी सुधारणा करण्यात आली आहे, ज्यामुळे वापरकर्ते त्यांचे एअर कंडिशनर गॅलेक्सी वॉच सीरिजशी कनेक्ट करू शकतील आणि झोप लागल्यानंतर गुड स्लीप आपोआप सक्रिय होईल.

झोपेसाठी योग्य आजूबाजूच्या तापमानाचा प्रभाव खूप महत्त्वाचा असतो. मध्यरात्री घामाने भिजून जागे होणे किंवा थंडीत गारठणे, अशी अवस्था बहुतेक लोकांसाठी परिचित आहे. याच कारणामुळे सॅमसंगने लोकांना रात्री चांगली झोप मिळावी यासाठी एअर कंडिशनरमध्ये एक मोड विकसित करण्याचा निर्णय घेतला.

या मोडचे मुख्य वैशिष्ट्य म्हणजे झोपेसाठी योग्य तापमान झोपेच्या पूर्ण कालावधीसाठी एकसारखे राहात नसते. त्यामुळे अनेकजण झोपण्यापूर्वी आपले एअर कंडिशनर योग्य तापमानावर सेट करतात, तरीही ते मधेच जागे होतात. व्यक्ती झोपेच्या कोणत्या टप्प्यात आहे झोप लागत आहे, गाढ झोपेत आहे किंवा झोपेतून जागे होत आहे त्यानुसार योग्य तापमान बदलते. सॅमसंगच्या टीमने २०१५ मध्ये क्युंगही विद्यापीठासोबत भागीदारी करून प्रत्येक झोपेच्या टप्प्यासाठी योग्य तापमान शोधले आणि एअर कंडिशनरसाठी एक अचूक अल्गोरिदम तयार केला.

गुड स्लीप मोड झोपेच्या चक्रानुसार घरातील तापमान बदलतो. झोप ५ टप्प्यांची असते वेक, आरईएम जलद डोळ्यांची हालचाल (रॅपिड आय मूव्हमेंट), आणि एनआरईएम जलद डोळ्यांची हालचाल नसलेली झोप (नॉन-रॅपिड आय मूव्हमेंट स्लीप) झोपेचे ३ टप्पे. झोपेच्या प्रत्येक टप्प्यात मेंदूच्या लहरींमध्ये, डोळ्यांच्या हालचालींमध्ये, आणि शरीराच्या तापमानामध्ये बदल होतात. झोपेचे हे पाच टप्पे साधारणतः ९० मिनिटांचे एक पूर्ण चक्र तयार करतात. रात्रीच्या झोपेत हे चक्र चार ते सहा वेळा पुनरावृत्त होते.

गुड स्लीप चक्र झोपेच्या टप्प्यानुसार घरातील तापमान समायोजित करते. सुरुवातीला, प्रथम, व्यक्ती झोपेत जात असताना, ५ मिनिटांत तापमान लवकर कमी करून एक आनंददायक वातावरण तयार केले जाते. गाढ झोप येण्यासाठी पुढील ९० मिनिटांसाठी तापमान कमी ठेवले जाते. ९० मिनिटांनंतर, एअर कंडिशनर २ आणि ३ या झोपेच्या खोल टप्प्यांसाठी तयारी करण्यासाठी तापमान वाढवतो. या टप्प्यांमध्ये शरीराचे तापमान आणि रक्तदाब सर्वाधिक कमी होतो, ज्यामुळे बाहेरचे तापमान थोडे उबदार असणे आवश्यक असते. थंड वाटण्यामुळे जाग येऊ नये यासाठी लक्ष्य तापमानाच्या पातळीपेक्षा दोन अंशांनी तापमान वाढवले जाते.

आठ तासांच्या झोपेच्या चक्रादरम्यान, हलक्या आरईएम झोपेच्या आणि खोल एनआरईएम झोपेच्या टप्प्यांमध्ये आलटून-पालटून बदल होतो. गुड स्लीप मोड रात्री तीन वेळा तापमान समायोजित करतो. झोपेच्या शेवटी तापमान वाढवले जाते, परंतु ताजेतवाने वातावरण तयार करण्यासाठी हलका वारा वाहू लागतो.

मर्सिडीज-बेंझने भारतात इतिहासातील सर्वाधिक विक्री नोंदवली: २०२४ मध्ये मजबूत वाढ

पुणे, १० जानेवारी : भारतातील सर्वात लोकप्रिय लक्झरी कार ब्रँड असलेल्या मर्सिडीज-बेंझने जानेवारी-डिसेंबर २०२४ मध्ये सर्वोत्तम विक्री नोंदवली आहे. ब्रँडच्या भारतातील ३० वर्षांच्या इतिहासातील ही सर्वाधिक विक्री आहे. यामुळे, मर्सिडीज-बेंझच्या 'थ्री-स्टार' वाहनांच्या विशिष्टतेसह, भारतातील 'सर्वात इच्छित' लक्झरी कार ब्रँड म्हणून त्याची प्रतिष्ठा मजबूत झाली आहे. जानेवारी-डिसेंबर २०२४ या कालावधीत १९,५६५ नवीन कार विकल्या गेल्या. आव्हानात्मक बाजारपेठेतही कंपनीने १२.४ टक्के प्रभावी वाढ नोंदवली.

मर्सिडीज-बेंझने २०२४ मध्ये चारही सर्वोत्तम तिमाही अनुभवल्या आहेत, ज्यामध्ये ब्रँडने भारतातील आतापर्यंतची सर्वोत्तम वार्षिक विक्री नोंदवली आहे. २०२४ च्या चौथ्या तिमाहीत YTD वाढ १२% होती, तर दुसऱ्या सहामाहीत विक्री १६% वार्षिक वाढली. आव्हानात्मक बाजारपेठा आणि मॅक्रो-इकॉनॉमिक आव्हाने असूनही, मर्सिडीज-बेंझने वर्षभर स्थिर विक्री कामगिरी बजावली.

नवीन लाँच झालेल्या आणि विद्यमान वाहन पोर्टफोलिओ आणि सुधारित किरकोळ ग्राहक अनुभवामुळे विक्रीला चालना मिळाली. मर्सिडीज-बेंझच्या एंट्री, कोअर आणि टॉप-एंड व्हेईकल (TEV) सेगमेंटमध्ये जोरदार मागणी दिसून आली. नवीन आणि विद्यमान वाहनांनीही चांगली कामगिरी केली. २०२४ मध्ये मर्सिडीज-बेंझची १४ नवीन वाहने लाँच झाली. मर्सिडीज-बेंझच्या दृष्टिकोनानुसार ग्राहकांना आकर्षित करणारे आणि ग्राहकांच्या आकांक्षा उंचावणारे ९ आकर्षक टॉप-एंड वाहने भारतात लाँच करण्यात आली.

महात्मा फुले विद्यालयाच्या वार्षिक उत्सवात अदानी फाउंडेशनने खेळाडूंना केले सन्मानित

नागपूर, १० जानेवारी : सुराबर्डीयेथील महात्मा फुले विद्यालय व तुकारामजी पिसे कनिष्ठ महाविद्यालयात वार्षिक उत्सवाचे आयोजन करण्यात आले. यादरम्यान, विविध सांस्कृतिक व विविध स्पर्धांचे आयोजन करण्यात आले. यात विद्यार्थ्यांनी आपली प्रतिभा प्रदर्शित केली. स्पर्धेत तेराशे विद्यार्थी सहभागी झाले. त्यातून उत्कृष्ट साठ स्पर्धकांना अदानी फाऊंडेशनच्या सीएसआर उपक्रमातून त्यांना सन्मानित करण्यात आले. ज्यात मुलं आणि मुलींचा समावेश आहे.

फाउंडेशनचा उद्देश मुलांमध्ये खेळाची भावना निर्माण करणे आणि त्यांच्या शारीरिक व मानसिक विकासाला प्रोत्साहन देणे हा आहे.

यात कबड्डी, लंगड़ी, खो-खो, ट्रिपल जंप, रस्सी कूद, सुई-दोरा, लिंबू चमचा स्पर्धा तसेच ५० मीटरची सामान्य स्पर्धेचा समावेश होता.

यावेळी चंद्रपूरचे जिला योजना अधिकारी, सुराबर्डीचे सरपंच, वाडीचे पूर्व पुलिस उपनिरीक्षक, अदाणी प्रशासनिक प्रमुख, कांधापुर शाळेचे निदेशक, फुले शाळेचे प्रधानाचार्य उपस्थित होते.

पाहुण्यांनी मुलांच्या मेहनतीचे कौतुक केले. अदाणी फाउंडेशनचा उद्देश विद्यार्थ्यांचे शारीरिक, मानसिक आणि सामाजिक विकासाला बढावा देणे हा आहे.

या कार्यक्रमाच्या माध्यमातून मुलांना स्पर्धेचा अनुभव तर मिळाला सोबतच त्यांचा आत्मविश्वास आणि खेळाची भावनाही मजबूत झाली. त्यांना अनुशासन, समर्पण आणि परिश्रमाचे महत्त्व समजण्याची संधी मिळाली. असेच कार्यक्रम भविष्यातदेखील व्हावे अशी आशा पालकांनी व्यक्त केली.

सोनी सबवरील पुष्पा इम्पॉसिबल मालिकेत दिलीपला मिळाली आमदारकी

मुंबई, १० जानेवारी : सोनी सबवरील पुष्पा इम्पॉसिबल मालिकेतील पुष्पा (करुणा पांडे) या धडाडीच्या आणि निडर स्त्रीच्या कथेने प्रेक्षकांचे मन जिंकून घेतले आहे. पुष्पा आयुष्यातील संकटांना सकारात्मकतेने आणि हिंमतीने तोंड देते. अलीकडच्या भागांमध्ये पुष्पाच्या कुटुंबाचे नववर्षाचे सेलिब्रेशन सुरू असताना एक वेगळेच नाट्य रंगते. चाळीचा मालक बापोद्रा (जयेश भारभाया) अचानक दिलीप (जयेश मोरे)ला त्याची जागा खाली करण्याची नोटिस देऊन सगळ्यांना धक्का देतो. यावेळी बापोद्रावर कुरघोडी करण्यासाठी पुष्पा आणि दिलीप एक होतात. आणि मग दिलीप एका तिसऱ्या पार्टीच्या मदतीने घर विकत घेऊन बापोद्राला धक्का देतो.

आगामी भागांमध्ये, नाट्य आणखी रंगत जाते. बापोद्रा आणि दिलीप राजकारणाच्या रिंगणात उतरतात आणि निवडणुकीत एकमेकांसमोर उभे राहतात. बापोद्रा एक व्हिडिओ मीडियामध्ये लीक करून दिलीपची प्रतिमा डागाळण्याचा प्रयत्न करतो. या व्हिडिओमध्ये दिलीपने एका कारमध्ये बादशाह (हितू पुजारा)ला कसे डांबून ठेवले आणि त्याचा छळ केला हे दिसते. परंतु, बापोद्रा आपल्या या नीच क्लृप्तीने देखील दिलीपला रोखू शकत नाही आणि दिलीप निवडणूक जिंकतो.

शत्रू आता एकाच घरात आहेत. तर पुढे कोणते ट्विस्ट येणार?

दिलीप पटेलची भूमिका करणारा जयेश मोरे म्हणतो, दिलीप पटेल एक गुंतगुंतीची व्यक्तिरेखा आहे. ती सतत आपल्या वागण्याने प्रेक्षकांना धक्के देत असते. हे कथानक खूपच थरारक आहे. व्यक्तिगत आणि राजकीय लढ्यात बापोद्राच्या कृत्यांना प्रत्युत्तर देताना दिलीपची तल्लख बुद्धी आणि निर्धार प्रेक्षकांना दिसेल.

वी आणि लायन्सगेट प्लेची धोरणात्मक भागीदारी वी मूव्हीज अँड टीव्हीवर प्रीमियम कन्टेन्ट प्रस्तुत करणार

नागपूर, १० जानेवारी : भारतातील आघाडीची टेलिकॉम ऑपरेटर कंपनी, वी ने लायन्सगेट प्ले या प्रीमियम स्ट्रीमिंग सर्व्हिससोबत धोरणात्मक भागीदारी केल्याची घोषणा केली आहे. या भागीदारीने टॉप-टीयर कन्टेन्टची विशेष लायब्ररी युजर्सना खुली करून दिली आहे. ॲक्शन ब्लॉकबस्टर, आयकॉनिक फ्रॅन्चायजी, प्रचंड गाजलेले सिनेमे व सीरिज, जागतिक पुरस्कार सोहळे, विशेष प्रीमियर्स आणि अनेक वेगवेगळ्या भाषांमधील डब केलेला कन्टेन्ट असा भरगच्च खजिना सादर करून अतुलनीय मनोरंजन अनुभव लायन्सगेट मिळवून देईल. या भागीदारीमुळे वीचा ओटीटी पोर्टफोलिओ अजून जास्त वाढणार आहे, अनेक वेगवेगळ्या प्रीमियम हॉलिवूड मूव्हीज, ओरिजिनल सीरिज, आंतरराष्ट्रीय टायटल्सची भली मोठी लायब्ररी सहज परवडण्याजोग्या किमतीला उपलब्ध होणार आहे.

वी मूव्हीज अँड टीव्ही हे ॲप ग्राहकांच्या वेगवेगळ्या मनोरंजन गरजा पूर्ण करण्यासाठी डिझाईन करण्यात आले आहे. एकाच ॲपमध्ये, एकाच सबस्क्रिप्शनमध्ये आघाडीचे ओटीटी एकत्र आणून वी ने आपल्या ग्राहकांना खूप मोठी सुविधा प्रदान केली आहे. डिस्ने+ हॉटस्टार, सोनीलिव, झीपासून फॅनकोड फॉर स्पोर्ट्सपर्यंत तसेच सनएनएक्सटी, मनोरामॅक्स, नम्माफ्लिक्स, क्लिक आणि चौपाल यासारखा क्षेत्रीय कन्टेन्ट आणि आता लायन्सगेट प्लेसोबत सहयोग करण्यात आल्यामुळे हॉलिवूडमधील सर्वोत्तम कन्टेन्ट याठिकाणी उपलब्ध झाला आहे. पेक्षा जास्त लाईव्ह टीव्ही चॅनेल्स, पेक्षा जास्त लाईव्ह न्यूज चॅनेल्स देखील यामध्ये आहेत. हे सर्व वी मूव्हीज अँड टीव्ही ॲपवर पाहता येईल, स्मार्टफोन, स्मार्ट टीव्ही तसेच लॅपटॉप्स, टॅबलेट्सवर देखील याचा आनंद घेता येईल.

लायन्सगेट प्लेसोबत वी ने हातमिळवणी केल्यामुळे वी मूव्हीज अँड टीव्ही युजर्सना आता जागतिक पातळीवर अतिशय लोकप्रिय असलेला कन्टेन्टची विशाल लायब्ररी खुली होणार आहे, यामध्ये जॉन विक, द हंगर गेम्स आणि सॉ, तसेच पास्ट लाइव्ह्ज, टोकियो व्हाईस, पॅरिस हॅज फॉलन, नॉर्मल पीपल, ऑपरेशन फॉर्च्युन, प्लेन, हिटमॅन्स वाईफ्स बॉडीगार्ड, द आयरन क्लॉ, द बीकीपर, आर्केडियन आणि इतर अनेक टायटल्स इथे उपलब्ध आहेत. जागतिक पातळीवरील प्रतिष्ठित पुरस्कार सोहळे प्राईमटाइम एमी अवॉर्ड्स, गोल्डन ग्लोब्स, क्रिटिक्स चॉईस आणि बाफ्टा अवॉर्ड्स इथे पाहता येतील. वी मूव्हीज अँड टीव्ही सबस्क्रायबर्सना प्रीमियम आणि जागतिक स्तरावरील सर्वोत्तम कन्टेन्ट सहज उपलब्ध होणार आहे.

नवनवीन विचार, संकल्पना आणि सर्वोत्तम मनोरंजन प्रदान करण्याप्रती वी ची वचनबद्धता लायन्सगेट प्लेसोबतच्या भागीदारीतून दिसून येते. लायन्सगेट प्लेसारखे नामांकित प्लॅटफॉर्म आणून वी ने भारतीय दर्शकांच्या बदलत्या व वाढत्या आवडीनिवडी पूर्ण करण्यासाठी एक समृद्ध व वैविध्यपूर्ण कन्टेन्ट इकोसिस्टिम डिझाईन करण्यासाठी आपली बांधिलकी पुन्हा एकदा प्रदर्शित केली आहे.

सॅमसंग जानेवारीला मोबाइल एआय अनुभवांमधील आगामी मोठ्या झेपची घोषणा करणार

मुंबई, १० जानेवारी : अधिक नैसर्गिक व सर्वोत्तम असलेल्या एआयसाठी सज्ज राहा. गॅलॅक्सी एआयची आगामी उत्क्रांती येत आहे आणि यामुळे दररोज जगासोबत परस्परसंवाद साधण्याच्या पद्धतीमध्ये बदल होणार आहे. नवीन गॅलॅक्सी एस सिरीज पुन्हा एकदा वर्तमान व भविष्यासाठी मोबाइल एआय अनुभवाकरिता स्तर स्थापित करणार आहे.

जानेवारी रोजी सॅमसंग इलेक्ट्रॉनिक्स सॅन जोस येथे अनपॅक्डचे आयोजन करणार आहे. आमच्यासह सामील व्हा, जेथे आम्ही प्रीमियम गॅलॅक्सी इनोव्हेशन्स मोबाइल एआयमधील नवीन चॅप्टरचे अनावरण करणार आहोत, जे तुमच्या जीवनातील प्रत्येक क्षणामध्ये विनासायास सोयीसुविधा आणतील. या इव्हेण्टचे लाइव्ह स्ट्रिमिंग भारतीय प्रमाणवेळेनुसार रात्री . वाजता Samsung.com/in, Samsung Newsroom India आणि Samsung's YouTube channel यावर होणार आहे.

विदिशा श्रीवास्तव यांनी 'गोरी मेम' म्हणून लोकप्रियतेप्रती दिली प्रतिक्रिया!

मुंबई, १० जानेवारी : एण्ड टीव्हीवरील मालिका 'भाबीजी घर पर है'मध्ये लोकप्रिय अनिता भाबीची भूमिका साकारणसाठी प्रसिद्ध प्रतिभावान अभिनेत्री विदिशा श्रीवास्तव त्यांची मोहकता, हुशारी व उत्साही आत्मविश्वासासह प्रेक्षकांचे मन जिंकत आहेत. पण विदिशा यांचे वास्तविक व्यक्तिमत्त्व आणि मालिकेमधील त्यांची भूमिका यांच्यामध्ये किती साम्य आहे? मुलाखतीदरम्यान त्यांनी त्यांचा प्रवास, आव्हाने आणि अनिता भाबीची भूमिका साकारण्यामागील सिक्रेट्स सांगितले.

अभिनेत्री असण्याबाबत तुम्हाला कोणती गोष्ट सर्वाधिक आवडते?

अभिनय मला प्रेक्षकांशी संलग्न होण्यास आणि विविध भूमिका साकारण्यास मंच देतो. सर्वात उत्साहवर्धक व लाभदायी बाब म्हणजे मनोरंजन करण्याची क्षमता. इतरांना हसताना किंवा माझे काम आपलेसे वाटताना पाहण्यासारखा आनंद नाही. यामधून खूप समाधान मिळते.

अभिनेत्री नसता तर तुम्ही काय करत असता?

मी मॉडेलिंग सुरू ठेवले असते किंवा कदाचित इमेज कोच म्हणून करिअर घडवले असते. मला नेहमी स्टाइल, ग्रुमिंग व वैयक्तिक सादरीकरणाची आवड आहे. इतरांना मदत केल्यानंतर आत्मविश्वास वाढतो आणि त्यांच्या सर्वोत्तम बाबींना सादर करण्याचा अनुभव लाभदायी राहिला असता. हीच बाब मालिकेमध्ये अनिता भाबी करत असलेल्या कामाशी देखील संलग्न आहे.

विदिशा अनिता भाबीपेक्षा किती वेगळी आहे?

अनिता भाबी धाडसी, आत्मविश्वासू व स्पष्टवक्ती आहे, तर मी वास्तविक जीवनात ग्राऊंडेड व अंतर्मुखी आहे. अनिताची भूमिका साकारताना मला माझ्या कम्फर्ट झोनमधून बाहेर पडण्याच्या आव्हानाचा सामना करावा लागतो आणि मला ते आवडते. तिचा करिष्मा प्रत्यक्षात सादर करताना आणि तिच्या मोहकतेमध्ये अधिक भर करताना रोमांचक वाटते.

अशा प्रख्यात भूमिकेमध्ये सामावून जाण्याचा दबाव वाटतो का?

निश्चितच! माझ्यापूर्वी दोन इतर अभिनेत्रींनी अनिता भाबीची भूमिका सुरेखरित्या साकारली आहे. म्हणून अपेक्षा खूप मोठ्या होत्या. मी या लोकप्रिय भूमिकेमध्ये माझ्या स्वत:च्या गुणांची भर करण्याची संधी म्हणून या भूमिकेकडे पाहिले. चाहत्यांकडून मिळणारे प्रेम व पाठिंबा प्रेरणादायी आहे.

कॉमेडी आव्हानात्मक शैली आहे. तुम्ही ती कशाप्रकारे अंगिकारली?

कॉमेडीमध्ये निश्चितच आव्हाने असतात, पण मला माझ्या मर्यादांना दूर करायला आवडते. मालिका 'भाबीजी घर पर है'मध्ये काम करण्याचा निर्णय माझ्या करिअरला कलाटणी देणारा ठरला आहे. मला प्रत्येक लुकसह अनिता भाबीच्या भूमिकेत सामावून जाण्याची क्रिएटिव्ह प्रक्रिया देखील आवडते. प्रत्येक आऊटफिट तिच्या व्यक्तिमत्त्वामध्ये नवीन उत्साहाची भर करते, ज्यामुळे सर्वकाही उत्साहवर्धक वाटते.

अनिता भाबी तिच्या ग्लॅमरस स्टाइलसाठी ओळखली जाते. तुम्ही तिच्या लुक्सप्रती किती योगदान देता?

तुम्ही अचंबित व्हाल! मालिकेमध्ये तुम्हाला दिसणारा बहुतांश मेकअप व हेअरस्टाइल्स मी स्वत: करते. मी आऊटफिट्स व ॲक्सेसरीज निवडण्यामध्ये देखील सक्रियपणे सहभाग घेते. ही सर्जनशील प्रक्रिया आहे, जी मला खूप आवडते. यामुळे मला अनिताच्या धाडसी व मोहक व्यक्तिमत्त्वामध्ये माझ्या वैयक्तिक लुकची भर करता येते. चाहत्यांकडून मिळणारी कौतुकाची थाप सर्व प्रयत्न सार्थ ठरवतात.

तुम्हाला 'गोरी मेम' म्हणून हाक मारल्यानंतर कसे वाटते?

(हसतात) ते माझे दुसरे नाव असल्यासारखे वाटते! मी सेटवर असो किंवा नसो, लोक मला 'गोरी मेम' नावाने हाक मारतात आणि मला ते आवडते. माझ्या मैत्रिणी व कुटुंबातील काही सदस्यांनी देखील मला या नावाने हाक मारण्यास सुरूवात केली. यामधून या भूमिकेची लोकप्रियता दिसून येते आणि मला तिचा वारसा पुढे घेऊन जाण्याचा अभिमान वाटतो.

अनिता भाबी फिटनेसबाबत जागरूक आहे. तुम्ही देखील वास्तविक जीवनात तसे आहात का?

निश्चितच होय! मी आतून व बाहेरून फिटनेस उत्तम राखण्याला प्राधान्य देते. माझी चयापचय क्रिया उत्तम आहे, पण मी नेहमी आरोग्यदायी आहाराचे सेवन करते आणि हायड्रेटेड राहते. योगा माझ्या रूटिनचा महत्त्वपूर्ण भाग आहे. मी सकाळी लवकर उठून योगा करते. दीर्घकाळ, थकवणा-या दिवसानंतर देखील मी रात्री जेवल्यावर चालण्यासाठी वेळ काढते. यामुळे मला जीवन संतुलित व उत्साहित राहण्यास मदत होते.

कलाकारांनी मकर संक्रांतीनिमित्त त्यांच्या पहिल्यांदा पतंग उडवण्याच्या आठवणींना उजाळा दिला!

मुंबई, १० जानेवारी : संपूर्ण भारतात जल्लोषात साजरा केला जाणारा सण मकर संक्रांती पतंग उडवण्याच्या उत्साहपूर्ण परंपरेशिवाय अपूर्ण आहे. या सणानिमित्त, एण्ड टीव्ही कलाकार मकर संक्रांती सण साजरा करण्याच्या त्यांच्या अनोख्या व धमाल अनुभवांबाबत सांगत पहिल्यांदा पतंग उडवण्याच्या आठवणींना उजाळा देत आहेत. हे कलाकार आहेत आयुध भानुशाली (मालिका 'अटल'मधील यंग अटल), गीतांजली मिश्रा (मालिका 'हप्पू की उलटन पलटन'मधील राजेश) आणि शुभांगी अत्रे (मालिका 'भाबीजी घर पर है'मधील अंगूरी भाबी). एण्ड टीव्हीवरील मालिका 'अटल'मध्ये यंग अटलची भूमिका साकारणारा आयुध भानुशाली म्हणाला, ''गुजरातमध्ये आम्ही मकर संक्रांती सण उत्तरायण म्हणून साजरा करतो, तसेच पतंग उडवण्याच्या परंपरेचा आनंद घेतो, जेथे कुटुंब व मित्र एकत्र येतात. पहिल्यांदा पतंग उडवण्याचा माझा अनुभव कॉमेडी शोसारखा होता. मी घराच्या छतावर आकर्षक पतंग व मांज्याच्या फिरकीसह उभा होतो, पण पतंग कसा उडवायचा याबाबत काहीच माहित नव्हते. प्रत्येक वेळी मी पतंग उडवण्याचा प्रयत्न करायचो तेव्हा पतंग शेजा-यांच्या बाल्कनीमध्ये पडायचा किंवा झाडावर लटकून राहायचा. माझा संघर्ष पाहून पतंग उडवण्याची आवड असलेले माझे काका माझ्या मदतीस धावून आले. त्यांनी शांतपणे मला पतंग उडवण्याच्या मुलभूत गोष्टी स्पष्ट केल्या आणि पतंग स्थिर उडवत ठेवण्यासाठी मांजा कशाप्रकारे धरावा याचे प्रात्यक्षिक दाखवले. मी त्यावर इतके लक्ष केंद्रित केले की नकळतपणे मांजा सोडून दिला आणि माझा पतंग स्वत:हून उडून गेला. माझी चुलत भावंडे हसू लागली, माझा पतंग उडून जाण्यासाठी माझी मस्करी करू लागली. शेवटी, अनेक अयशस्वी प्रयत्नांनंतर मी आकाशात उंच पतंग उडवण्यास शिकलो. पतंगाला हवेत उडताना पाहण्याचा तो आनंदमय क्षण संस्मरणीय होता. आज, मी उत्तमप्रकारे पतंग उडवतो, पण झाडामध्ये अडकलेला पतंग पाहिल्यानंतर मला त्या विनोदी पहिल्या प्रयत्नाची आठवण येते.''

मालिका 'हप्पू की उलटन पलटन'मधील गीतांजली मिश्रा ऊर्फ राजेश सिंग म्हणाल्या, ''मी पहिल्यांदा पतंग उडवण्याचा केलेला प्रयत्न कधीच विसरणार नाही. बालपणी, मी पतंग उडवण्याबाबत खूप उत्सुक होते, पण ते आव्हानात्मक असेल याबाबत काहीच कल्पना नव्हती. माझे पहिले काही प्रयत्न त्रासदायक होते. पतंग जमिनीवरून हवेत उडत देखील नव्हता. त्यावेळी माझ्या मैत्रिणींनी माझी मस्करी केली, जेथे माझा पतंग सतत झुडूपांमध्ये व झाडांमध्ये अडकत होता. अनेक यशस्वी प्रयत्नानंतर देखील मी हार मानली नाही. मी माझ्या मोठ्या चुलत भावंडांची मदत घेतली. त्यांनी शांतपणे मला मांजा धरून पतंग उडवण्यास शिकवले. त्यानंतर मी पुन्हा एकदा नव्याने प्रयत्न केला. यावेळी, पतंग आकाशात उंच उडाला. पतंगाला आकाशात उडताना पाहून मला अभिमान वाटण्यासोबत खूप आनंद झाला. त्या क्षणाने सर्व प्रयत्नांचे फळ दिल्यासारखे वाटले. आजही, आकाशात पतंग उडताना पाहिल्यानंतर मला त्या अविश्वसनीय दिवसाची आठवण येते, ज्यामध्ये विनोद, निर्धार आणि पहिल्यांदाच काहीतरी यश संपादित करण्याचा आनंद सामावलेला होता. त्याक्षणी मी प्रयत्नामध्ये यशस्वी झाले आणि त्याचे श्रेय मी माझ्या चुलत भावंडांना देते (हसतात).'' मालिका 'भाबीजी घर पर है'मध्ये अंगूरी भाबीची भूमिका साकारणाऱ्या शुभांगी अत्रे म्हणाल्या, ''इंदौरमध्ये पतंग उडवणे फक्त परंपरा नसून उत्साही सेलिब्रेशन आणि आकाशामध्ये मैत्रीपूर्ण पतंग कापण्याच्या स्पर्धेचा आनंद घेण्याचा क्षण देखील आहे. पतंग उडवण्याची माझी पहिली व धमाल आठवण बालपणीची आहे, जेथे मी घराच्या छतावर पतंग उडवत सर्वांचे लक्ष वेधून घेण्याचा निर्धार केला होता. माझा पतंग तयार होता आणि आत्मविश्वासाने मी हवेत पतंग उडवला. मी पतंग उडवण्यामध्ये माहीर झाल्याचे वाटत असतानाच मोठा वारा आला आणि माझा पतंग आमच्या छतावरील टीव्ही अँटेनामध्ये अडकला. पतंग काढण्याच्या उत्सुकतेने मी मांजा हातामध्ये धरत वर चढले, पण स्वत:च गुंतून गेले. माझ्या बहिणी माझ्यावर खदखदून हसत होत्या, ज्यामुळे त्या मला मदत करायच्या विसरून गेल्या. अनेक प्रयत्न व हास्यानंतर आम्ही पतंग काढला आणि अचंबित करणारी बाब म्हणजे पतंग उडण्यासाठी चांगल्या स्थितीत होता. आजही, मी पतंग उडवते तेव्हा हास्य, गोंधळ व यशाने भरलेला तो क्षण आठवतो. मकर संक्रांती निश्चित उत्साह, स्पर्धा आणि प्रियजनांसोबत संस्मरणीय क्षणांचा आनंद घेण्याचा सण आहे.''

शब्दकोडे क्रमांक २०१२

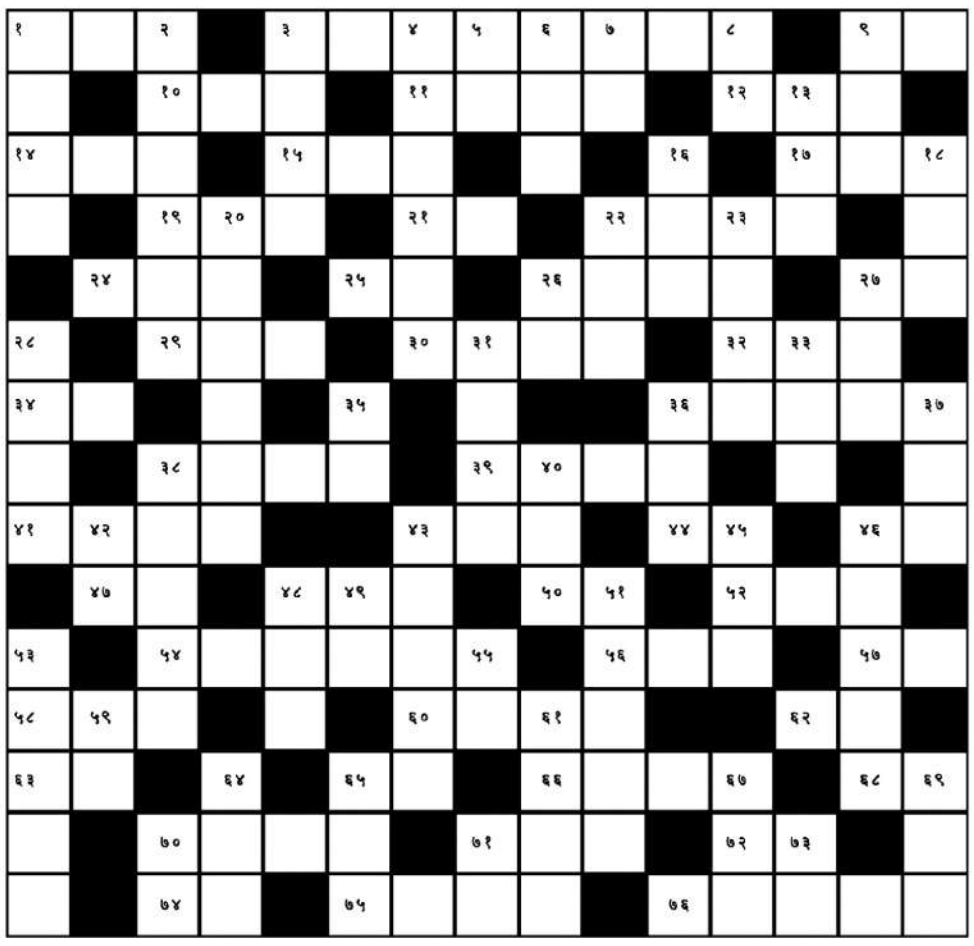

आडवे शब्द :-

१) आश्चर्य
३) सैनिकांची एक स्फुर्तीदायक घोषणा
९) पार, ओटा
१०) गाणे गाणारा
११) मोठी जाड तलवार
१२) सुंदर युवती
१४) साय
१५) सुंदर, शहाणा
१७) गावाखालची जमीन
१९) नक्षीदार ताट
२१) शिसे आणि कथील यांचा मिश्र धातू
२२) मारझोड
२४) अनुमान, तर्क
२५) फळांचा राजा
२६) शोभिवंत, फक्कड
२७) घाण
२९) खोडण्याचे साधन
३०) बिया, रोपे इ
३२) पाणी, आयुष्य
३४) उपदेश
३६) वर-वधू मधील लग्नातील पडदा
३८) रेलचेल समृद्धी
३९) हरलेला
४१) गणितातील मध्यम प्रमाण
४३) लिखित निवेदन
४४) चेहेऱ्यावरील तेज
४६) घ्राणेंद्रिय
४७) फळातील खाद्यभाग
४८) हुप्प्या
५०) गाडीचे छत
५२) देशोदेशीचे नाणे
५४) नसत्या उठाठेवी करणारी
५६) धोबी
५७) श्रम, मेहनत
५८) बक
६०) पशुतुल्य आचरण करणारा मनुष्य, नराधम
६२) गव्हाचे बारीक पीठ
६३) हत्ती, वारण
६५) विंचवाचा डसण्याचा अवयव
६६) पटाईत
६८) मुसलमानांचा एक सण
७०) मेहनत, श्रम
७१) लाज
७२) गरळ ओकणारा सरपटी प्राणी
७४) समईतील कापसाची वळी
७५) पाण्याचा उकळताना होणारा आवाज
७६) ठकबाजी, फसविणे

उभे शब्द :-

१) परवानगी, मान्यता
२) बागांची लागवड करणारा मालक
३) उगाच
४) तात्काळ समर्पक उत्तर देणारा
५) दारूचा एक प्रकार
६) अस्वल, माकड यांना संभाळणारा
७) अस्थि, हाडूक,
८) उर्ध्व दिशा
९) गव्हाचे पीठ
१३) मृत्यू
१६) सरस्वती
१८) चावट, ताळतंत्र नसलेला
२०) गोंधळ व अव्यवस्थेची स्थिती
२२) मान देणे, मान्य करणे
२३) जयपराजय
२६) सावली
२७) थोडक्यात महानगरपालिका
२८) अफूचे बी
३१) बेलाचे पान
३३) वर देणारा, गणपती
३५) जननी
३६) फरक, तफावत
३७) कडक
३८) विसराळू मनुष्य
४०) बळकट, कणखर
४२) संताप
४३) मोकळीक, अनुमती
४५) मागणारा
४६) बेकरी मधील गोड बिस्किट प्रकार
४८) वक्र
४९) आकाश
५१) श्रीविष्णूचा सहावा अवतार
५३) धान्य कोठार
५५) पाणी
५९) हत्ती
६१) उथळ आकार
६४) साथ, मैत्री
६५) हल, शेतीतील एक अवजार
६७) माग, शोध
६९) प्रत्येक
७०) औषध
७१) बाण
७३) श्रीरामाचा एक पुत्र

(उत्तर उद्याच्या अंकात)

मागील शब्दकोड्याचे उत्तर

म्हा	ता	रा		भा	न		का	न	शी	ल		न	र	म
	स	ज		र	म	णी	य		त		अ	व	सा	न
अं		धा	म		स्का		दे	वा	ल	य		रा	ळ	
क	म	नी	य		र		शी			म	द	न		अ
	ग		त	प		प	र	भा	रा		र	व	र	व
प	र	वा		त	वा			ग	व	त		री		य
र		ल	हा	न	स	हा	न		स	र	की		सा	व
क	ण		ट		र		व	ग		स	ट	वा	ई	
र		पं	क	ज			मी	र	स		क		बा	ग
	री	त		ह	र	क	त		र	मा		अं	बा	री
ई		प्र	सा	र	क			म	दा	ल	सा			ब
सा	व	धा	न		बा	त	मी	दा	र		लो		ओ	
	सा	न		शी		न		र		अ	सा	मी		अं
स	ह		ख	ल	ना	य	क		भ		ल		सां	धा
रा	त	सा	र		ठी		ट	र	क	णे		गा	ज	र

अनु.जाती जमाती आयोगाचे उपाध्यक्ष धर्मपाल मेश्राम यांचा जिल्हा दौरा

बुलडाणा, (जिमाका) : महाराष्ट्र राज्य अनुसूचित जाती जमाती आयोगाचे उपाध्यक्ष तथा सदस्य धर्मपाल मेश्राम हे १२ व १३ जानेवारी २०२५ रोजी बुलढाणा जिल्हा दौऱ्यावर येत आहे. त्यांचा दौरा कार्यक्रम याप्रमाणे. रविवार १२ जानेवारी रोजी अहिल्यानगर येथून कारने रात्री ८ वाजता शासकीय विश्रामगृह बुलढाणा येथे आगमन व मुक्काम. सोमवार १३ जानेवारी २०२५ रोजी सकाळी १० वाजता संत ज्ञानेश्वर मागासवर्गीय मुलांचे वसतीगृहास भेट. सकाळी १२ ते २ वाजेपर्यंत नगरपालिका समिती सभागृह, बुलढाणा येथे मुख्याधिकारी, नगरपालिका बुलढाणा यांच्यासोबत अनु.जाती जमातीतील कर्मचाऱ्यांच्या समस्यांबाबत, अनुकंपा तत्वावरील नोकरीबाबत व लाडपागे प्रलंबित प्रकरणाबाबत आढावा व चर्चा. दुपारी २ ते ३ वाजेपर्यंत राखीव. दुपारी ३.३० वाजता शासकीय विश्रामगृह बुलढाणा येथून कारने अमरावतीमार्गे नागपूरकडे रवाना.

शेतकरी व युवकांना मिळणार ड्रोन चालविण्याचे प्रशिक्षण

बुलडाणा,(जिमाका)- शेतकरी, युवकांना मिळणार ड्रोन प्रशिक्षणाची संधीबुलडाणा, (जिमाका) ९ केंद्र व राज्य शासनाच्या ड्रोन प्रशिक्षण योजनेची अंमलबजावणी करण्याच्या दृष्टीने बुलढाण्यात सुरु करण्यात आलेल्या ड्रोन तंत्रज्ञान कंपनी कॉनफ्लाय डायनॅमिक्स प्रा. लिमिटेडच्या प्रादेशिक कार्यालयाचे उद्घाटन जिल्हाधिकारी डॉ. किरण पाटील यांच्या हस्ते बुधवारी झाले. या कॉनफ्लाय डायनॅमिक्स कंपनीमार्फत जिल्ह्यातील शेतकरी, युवकांना ड्रोन चालविण्याचे प्रशिक्षण दिले जाणार आहे.

ड्रोनचे प्रशिक्षण, देखभाल व दुरुस्ती प्रशिक्षण सुविधा उपलब्ध करुन देण्यासाठी कॉनफ्लाय डायनॅमिक्सने बुलडाण्यात प्रादेशिक कार्यालय सुरू केले आहे. या कार्यालयाच्या उद्घाटन कार्यक्रमाप्रसंगी कौशल्य विकास विभागाचे सहायक आयुक्त गणेश विटोडे, प्र. जिल्हा माहिती अधिकारी पवन राठोड, कॉनफ्लाय डायनॅमिक्सचे मुख्य कार्यकारी अधिकारी कुणाल कस्तुरे, मारुत ड्रोनटेकचे राष्ट्रीय फ्रँचायझी प्रमुख, संजय पाल, तसेच जिल्ह्यातील शेतकरी, सामाजिक कार्यकर्ते आणि महिला कारागीर उपस्थित होते.

जिल्हाधिकारी डॉ. किरण पाटील यांनी मनोगत व्यक्त करतांना ड्रोन, आर्टिफिशियल इंटेलिजन्स आणि इलेक्ट्रिक

वाहन यांसारख्या प्रगत तंत्रज्ञानाचा ग्रामीण भागातील विकासासाठी कसा उपयोग होऊ शकतो यावर भर दिला. त्यांनी ड्रोनचा उपयोग कीटकनाशक फवारणी, निरीक्षण आणि कृषी क्षेत्रातील इतर उपक्रमांसाठी वाढविणे गरजेचे असल्याचे सांगितले. तसेच शेतकरी आणि आर्थिकदृष्ट्या दुर्बल घटकांसाठी राज्य सरकारच्या कल्याणकारी योजनांची माहिती दिली.यावेळी कॉनफ्लाय डायनॅमिक्सचे सीईओ, कुणाल कस्तुरे यांनी प्रादेशिक कार्यालयातून सुरू होणाऱ्या उपक्रमांची माहिती दिली. यात एनएसडीसी किसान ड्रोन प्रशिक्षण कार्यक्रम, ज्यामुळे शेतकऱ्यांना ड्रोनच्या प्रगत उपयोगाची माहिती मिळेल. दुरुस्ती आणि देखभाल प्रशिक्षण हे जे हैदराबादस्थित आघाडीच्या ड्रोन उत्पादन कंपनी मारुत ड्रोनटेकच्या सहकार्याने फ्रँचायझी स्वरूपात उपलब्ध असेल, असे त्यांनी सांगितले.

कॉनफ्लाय डायनॅमिक्सचे आगामी काळात प्रादेशिक कार्यालयाच्या माध्यमातूनप्रशिक्षण कार्यक्रम, संशोधन, आणि ड्रोन उत्पादनावर भर असणार आहे.

स्थानिक तांत्रिक संस्थांना ड्रोन सेंटर ऑफ एक्सलन्स आणि कौशल्य विकास कार्यक्रम स्थापन करण्यात मदत करणार असल्याचे सांगितले. याची दखल घेत जिल्ह्यात नाविण्यपूर्ण उपक्रम, उद्योग सुरु करण्यासाठी प्रशासनाचे संपूर्ण सहकार्य राहील असे जिल्हाधिकाऱ्यांनी आश्वस्त केले.यावेळी बोलतांना कुणाल कस्तुरे यांनी कंपनीच्या उद्दिष्टांवर प्रकाश टाकला. त्यांनी ग्रामीण भागात नाविन्यपूर्ण तंत्रज्ञान पोहोचविणे, स्थानिक लोकांना सक्षम करणे आणि प्रादेशिक स्तरावर कौशल्य विकासाला चालना देणे यावर भर असल्याचे सांगितले.कौशल्य विकासाच्या दृष्टीने या प्रशिक्षण कार्यक्रमातून बुलडाण्यातील शेतकरी, कारागीर आणि युवकांना प्रगत तंत्रज्ञान व कौशल्य आधारित प्रशिक्षणाची संधी उपलब्ध होण्यास मदत होणार असल्याचे मत यावेळी मान्यवरांकडून व्यक्त करण्यात आले.

ध्वनिक्षेपक व ध्वनिवर्धक वापर मर्यादा शिथिलतेचे दिवस निश्चित

बुलडाणा,(जिमाका)- ध्वनी प्रदुषण नियमन व नियंत्रण नियम २००० अन्वये ध्वनीक्षेपक व ध्वनीवर्धक यांच्या वापरासाठी श्रोतृगृहे, सामुहिक सभागृहे व मेजवाणी कक्ष यासारख्या बंद जागा खेरीज इतर ठिकाणी जिल्ह्याच्या निकडीनुसार वर्षामध्ये १५ दिवस निश्चित करून सकाळी ६ ते रात्री १२ वाजेपर्यंत सूट देण्यात येणारे दिवस जाहीर करण्यात आले आहे.

ध्वनीक्षेपक व ध्वनीवर्धक यांचा वापर ध्वनीची विहीत मर्यादा राखून सकाळी ६ ते रात्री १२ वाजेपर्यंत पुढील वर्षात सुट देण्यात येणारे १३ दिवस जाहीर करण्यात आले आहे. तर उर्वरित २ दिवस राखीव ठेवण्यात येवून महत्वाच्या वेळी व गरज भासल्यास त्या त्या वेळी निश्चित करण्यात येणार आहे.

निश्चित केलेले दिवस
राजमाता जिजाऊ जयंती, शिवजयंती, ईद ए मिलाद, डॉ. बाबासाहेब आंबेडकर जयंती, छत्रपती संभाजी महाराज जयंती, गणपती उत्सवातील दुसरा, पाचवा, गौरी विसर्जन व अनंत चर्तुदशी असे चार दिवस, नवरात्री उत्सवाचे अष्टमी व नवमीचा दिवस, लक्ष्मीपूजन व ३१ डिसेंबर २०२५

ध्वनी मर्यादेचे व तरतूदींचे उल्लंघन होणार नाही, याबाबत योग्य ती दक्षता घेण्यात यावी. उच्च न्यायालयाने वेळोवेळी ध्वनी प्रदुषणासंबंधात दिलेल्या आदेशात नमूद बाबींचे तंतोतंत पालन करावे. न्यायालयाच्या आदेशाचे उल्लंघन होणार नाही, याची काळजी घ्यावी, असे जिल्हादंडाधिकारी डॉ. किरण पाटील यांनी कळविले आहे.

जानेफळ प्रेसची कार्यकारणी गठीत

मेहकर (महासागर प्रतिनिधी) - तालुक्यातील जानेफळ येथे पत्रकार दिनाचे औचित्य साधून ७ जानेवारी रोजी संपादक गणेश सवडतकर यांच्या स्टुडिओ मध्ये आद्य पत्रकार बाळशास्त्री जांभेकर यांच्या प्रतिमेचे पूजन करुन, खेळीमेळीच्या वातावरणात एकमताने वार्षिक नवनिर्वाचित जानेफळ प्रेस कार्यकारणी गठीत करण्यात आली. पत्रकार गणेश सवडतकर यांच्या अध्यक्षतेखालील व कृष्णा हावरे यांच्या प्रमुख उपस्थितीत पार पडलेल्या बैठकीत एकमताने पअध्यक्षपदी मनीष मांडवगडे, उपाध्यक्षपदी विशाल फितवे, सचिव पदी प्रा.कृष्णा हावरे,कोषाध्यक्ष मनीष वानखेडे, प्रसिद्धी प्रमुख राजू केदारे तर इतर सर्व संपादक, पत्रकार,यांची सल्लागार पदी वार्षिक निवड करण्यात आली.

यशवंतराव चव्हाण राज्य वाड्:मय पुरस्कारासाठी प्रवेशिका पाठविण्याचे आवाहन

बुलडाणा (जिमाका) - स्व. यशवंतराव चव्हाण राज्य वाड:मय पुरस्कार योजनेतंर्गत निवडंती सन २०२४ चे राज्य वाड्:मय पुरस्कार प्रदान करण्यासाठी १ जानेवारी ते ३१ डिसेंबर २०२४ या कालावधीत प्रकाशीत झालेल्या प्रथम आवृत्ती पुस्तकासाठी दि. १ जानेवारी ते ३१ डिसेंबर २०२५ या विहित कालावधीत प्रवेशिका मागविण्यात येत आहे. पुरस्कार नियमावली नुसार पात्र लेखक, प्रकाशक यांना या योजनेत भाग घ्यावयाचा असल्यास त्यांनी प्रत्येक प्रवेशिका प्रपत्रासोबत आपल्या पुस्तकांच्या दोन प्रती विहती नमुन्यातील अर्जासह स्थानिक निधी शाखा जिल्हाधिकारी कार्यालय बुलढाणा येथे ३१ जानेवारी २०२५ पूर्वी सादर करावे, असे आवाहन तहसिलदार यांनी केले आहे

मृत वृध्देची ओळख पटविण्याचे आवाहन

खामगाव - ९ जानेवारी रोजी येथील नगर परिषद लगत नवीन मोठ्या नाट्यगृह इमारतीचे काम सुरू आहे आज पहाटे सकाळी मागून खाऊन आपला उदर निर्वाह करणारी बेवारस वृद्ध आजीबाई ही मृत अवस्थेत पडलेली होती घटनेची माहिती एकनिष्ठा गौ - सेवा रक्तसेवा फाउंडेशन संस्थापक अध्यक्ष सुरजभैय्या यादव , यांना मिळताच त्यांनी शहर पोलिस स्टेशनचे कर्तव्यदक्ष ठाणेदार मा. राजु पवार साहेब यांना फोनद्वारे माहिती दिली व लगेच आपले सहकारी बुलढाणा जिल्हा प्रसिद्धी प्रमुख सिद्धेश्वर निर्मळ, यांच्या आटो रिक्षा मध्ये मृत अवस्थेत पडलेल्या आजीबाईला शहर अध्यक्ष प्रदीप शमी , शिवा अटरावलकर यांच्या सहकार्याने नेले. तसेच बेवारस वृद्ध आजीबाईचा शव सामान्य रुग्णालय येथे ठेवण्यात आलेला आहे तिच्या नातेवाईकांचा शोध घेण्याचा प्रयत्न एकनिष्ठा फाउंडेशन कडून सुरू आहे.संपर्क सुरजभैय्या यादव ७०२०८६६२७८ खामगांव जिल्हा बुलढाणा यांना संपर्क करावा असे आवाहन सुद्धा करण्यात आलेले आहे.

जिल्हा प्राणी क्लेश प्रतिबंधक समिती अशासकिय सदस्य नियुक्तीसाठी अर्ज आमंत्रित

बुलडाणा, (जिमाका) : प्राणी क्लेश प्रतिबंधक सोसायटीच्या अशासकिय सदस्यांचा कार्यकाळ संपलेला असल्याने नविन समितीची पुर्नगठीत करण्यासाठी अशासकिय सदस्य नियुक्तीसाठी अर्ज मागविण्यात आले आहे. त्याअनुषंगाने पात्र इच्छुकांनी १६ जानेवारी २०२५ पर्यंत अर्ज सादर करावा, असे आवाहन जिल्हा पशुसंवर्धन उपआयुक्त डॉ.अमितकुमार दुबे यांनी केले आहे. अशासकीय सदस्यांची निवड जिल्हाधिकारी यांचे मार्फत करण्यात येणार असून सोसायटीमध्ये खालीलप्रमाणे अशासकिय सदस्य असणार आहेत. संबंधित जिल्ह्यातील गोशाळा किंवा पांजरपोळ संस्थांपैकी एका संस्थेचा अध्यक्ष, प्राणी कल्याण विषयक कार्य करीत असलेल्या सेवाभावी संस्थेचे दोन सदस्य, सर्वसाधारण समितीने नामनिर्देशीत केलेल्या दोन व्यक्ती, संबंधित जिल्ह्यातील मानव हितकारक कार्य करणारे किंवा प्राण्यांवर प्रेम करणारे प्राणी कल्याणसाठी काम करणारे पाच ते सहा कार्यकर्ते यांची जिल्हा प्राणी क्लेश प्रतिबंधक समितीसाठी अशासकिय सदस्यांची निवड करावयाची आहे.

माऊली ज्येष्ठ नागरिक संघाची शहर पोलीस स्टेशनमध्ये सभा

शेगाव (महासागर प्रतिनिधी) - माऊली ज्येष्ठ नागरिक संघाची सभा शहर पोलीस स्टेशनचे ठाणेदार नितीन पाटील यांनी ८ जानेवारीला शहर पोलीस स्टेशनमध्ये सकाळी आयोजित केली होती.

त्या सभेमध्ये त्यांनी सर्व ज्येष्ठ नागरिकांचा परिचय करून घेतला. सर्वांचा सर्वे करून घेण्याची व काही अडचणी आल्यास सोडविण्याचे आश्वासन दिले. सभेमध्ये जेष्ठ

नागरिक संघाच्या वतीने सत्कार करण्यात आला.

माऊली ज्येष्ठ नागरिक संघाचे अध्यक्ष मुरलीधर पटोकार यांनी जेष्ठ नागरिक संघाच्या बाबत माहिती दिली. प्रल्हाद सुलताने ,चतुर्भुज मिटकरी यांनी जेष्ठ नागरिकांना आरोग्य संबंधी माहिती दिली. डॉ. ज्ञानेश्वर मिरगे यांनी आपले मनोगत व्यक्त केले. ग्रामीण पोलीस स्टेशनचे ठाणेदार प्रवीण लिंगाडे हे सुद्धा सभेसाठी उपस्थित होते. त्यांनी सुद्धा त्यांच्याशी संबंधित असलेल्या समस्या सोडविण्याचे आश्वासन दिले. बळीराम गावंडे सचिव यांच्या आभार प्रदर्शनानंतर कार्यक्रम संपला. सभेसाठी माऊली ज्येष्ठ नागरिक संघाचे बहुसंख्य सदस्य उपस्थित होते. तर यशवंतराव राखोंडे यांनी सभा व्यवस्थापन सांभाळले.

सत्कारापेक्षा मतदार संघाच्या विकासास सहकार्य करा - आ.सिध्दार्थ खरात

आ.सिद्धार्थ खरात यांचा जाहीर नागरी सत्कार

सुलतानपूर (महासागर प्रतिनिधी) - ९ जानेवारी रोजी गुरुवारला सुलतानपूर येथे श्री सिद्धेश्वर मंदिर या ठिकाणी नवनिर्वाचित मेहकर लोणार मतदार संघाचे आमदार सिद्धार्थ खरात यांचा जाहीर नागरी सत्कार करण्यात आला.

येथे सिद्धेश्वर मंदिरामध्ये शिवसेना उबाठा पक्षाच्या कार्यकर्त्यांनी या कार्यक्रमाचे आयोजन केले होते.

कार्यक्रम स्थळी वायरमन नाना पिसे यांच्या जागेच्या बांधकामाचे उदघाटन सुद्धा करण्यात आले. यावेळी कार्यक्रमाचे अध्यक्ष श्रीराम सुरूशे हे होते कार्यक्रमाला सुरुवात छत्रपती शिवाजी महाराज, महात्मा ज्योतिबा फुले सावित्रीबाई फुले डॉ. बाबासाहेब

आंबेडकर यांच्या प्रतिमेचे पूजन करून करण्यात आले. अध्यक्षांचे स्वागत करून कार्यक्रमाचे प्रमुख आ. सिद्धार्थ खरात यांचा विविध मान्यवरांच्याहस्ते शाल श्रीफळ पुष्पगुच्छ देऊन सत्कार करण्यात आला.

आपले मनोगत व्यक्त करतांना गेली तीस वर्षे या मतदारसंघांमध्ये जनसामान्यांच्या तसेच शेतकऱ्यांच्या संदर्भात आणि या ठिकाणच्या असलेल्या कामगार तसेच सुशिक्षित बेरोजगारांच्या संदर्भात कोणतेही निर्णय घेतल्या गेलेले नाहीत. मला आपण सत्कार समारंभाच्या विषयामध्ये जास्त गुंतून ठेवण्यापेक्षा आपल्या मतदारसंघात विकास कसा करता येईल शेतकऱ्यांच्या शेतीमालाला, सुशिक्षित बेरोजगारांना नोकरी, रोजमजूर कामगारांच्या हाताला काम मिळवून देण्यासाठी आपल्या मतदारसंघांमध्ये कारखानदार उद्योजक निर्माण करावे लागतील यासाठी आपल्या सहकार्याची गरज आहे. हे सर्व प्रश्न विधानसभेत मी उपस्थित करणार आहे. तसेच अनेक शेत रस्ते पांदण रस्ते आपल्याला करावे लागतील असे आश्वासन उपस्थित लोकांना दिले. संचालन ह.भ.प. नन्हई महाराज तर कार्यक्रमाचे आभार प्रदर्शन डॉ. परसराम सुरूशे मामा यांनी केले.

कोलते महाविद्यालयात अँटी रॅगिंग बाबत कायदेविषयक मार्गदर्शन

मलकापूर (महासागर प्रतिनिधी) - पद्मश्री डॉ. व्ही. बी. कोलते अभियांत्रिकी महाविद्यालयाच्या अँटी रॅगिंग सेलच्या अंतर्गत पोलिस विभागाच्या सहकार्याने कायदेविषयक मार्गदर्शन कार्यक्रमाचे आयोजन करण्यात आले. या कार्यक्रमात सहाय्यक पोलीस निरीक्षक (एपीआय) संदीप काळे सर (मलकापूर ग्रामीण पोलीस ठाणे) यांनी विद्यार्थ्यांना विविध कायद्यांची माहिती दिली व त्याबाबत मार्गदर्शन केले. पॉलीटेक्निकच्या विद्यार्थ्यांसाठी आयोजित या कार्यक्रमात कायद्यांचा अभ्यास कसा करावा व त्याचा योग्य वापर कसा करावा, यावर विद्यार्थ्यांनी संदीप काळे यांना प्रश्न विचारले व त्यांनी सविस्तर उत्तर दिले. कार्यक्रमासाठी महाविद्यालयाचे प्राचार्य डॉ. अनिल खर्चे, प्रशासकीय डीन डॉ. युगेश खर्चे, आयक्यूएसी अधिकारी प्राध्यापक रमाकांत चौधरी आणि प्राध्यापक डी. पी. खरात उपस्थित होते. कार्यक्रम यशस्वीपणे पार पाडण्यासाठी प्रा. साक्षी जुनारे, प्रा. रूपाली पाटील आणि विद्यार्थिनी कोमल राणे यांनी सूत्रसंचालन केले.

कार्यक्रमात विद्यार्थ्यांनी मोठ्या उत्साहाने सहभाग घेतला आणि विविध कायद्यांबद्दल अधिकाधिक माहिती मिळवली. प्राचार्य यांनी विद्यार्थ्यांनी कायद्यांचे महत्त्व समजून घेत आपल्या आयुष्यात त्याचा योग्य वापर करावा, असे आवाहन केले.

परिमंडळातील वीजचोर महावितरणच्या रडारवर

फॉल्टी मीटर, सरासरी वीज बिल, शून्य वीजबिल, कायमस्वरूपी वीजपुरवठा खंडित ग्राहकांची होणार तपासणी

खामगाव (का.प्र.) - वीज चोरीविरोधात अकोला परिमंडळात जोरदार मोहीम उघडण्यात आली आहे. या मोहिमेत महावितरणकडून विभागानुसार ३० ते ४० पथके तयार करण्यात आली आहेत. आगामी तीन महिने सतत चालणाऱ्या या मोहिमेत महावितरणकडून थेट कायदेशीर कारवाई करण्यात येणार आहे.

कार्यकारी संचालक (प्रकल्प) धनंजय ढेकर यांनी नुकत्याच व्हिडीव्हो कॉन्फरन्सच्या माध्यमातून घेतलेल्या आढावा बैठकीत वीज गळती व वीज हानीविरुद्ध नाराजी व्यक्त करत वितरण हानी १५ टक्क्यांपर्यंत कमी करण्याचे उद्दिष्ट दिले आहे. त्यामुळे आगामी काळात परिमंडळांतर्गत अकोला, बुलडाणा आणि वाशीम जिल्ह्यात महावितरण अकोला परिमंडळात वीज

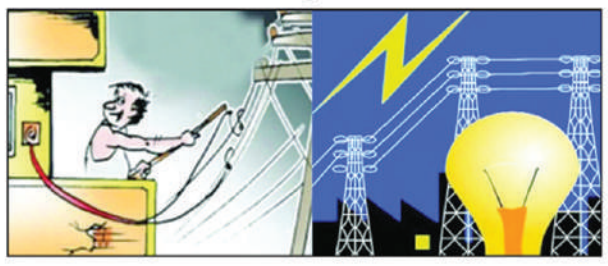

चोरीविरोधात मोहीम तीव्र करण्यात आली आहे. वा मोहिमेत फॉल्टी मीटर, सरासरी वीज बिल, शून्य युनिटचे बिल, अत्यल्प वीज वापर अशा सर्वच ग्राहकांची तपासणी करण्याला सुरुवात करण्यात आली आहे.

तसेच सवलत देऊनही अभय योजनेत कायम स्वरूपी बीजपुरवठा खंडित असलेले जे ग्राहक सहभागी झालेले नाहीत व त्यांनी पुनर्जोडणी घेतलेली नाही. अशा कायमस्वरूपी वीजपुरवठा खंडित असलेल्या सर्वच ग्राहकांची प्रत्यक्ष तपासणीला सुरुवात करण्यात आली आहे.

या मोहिमेत बीज जोडणीच्या ठिकाणी अवैधपणे आढळणाऱ्या वीज पुरवठ्याविरुद्ध विद्युत कायदा २००३ अंतर्गत कायदेशीर कारवाई करण्यात येणार आहे. तसेच थकबाकी असलेल्या ठिकाणी शेजाऱ्यांकडून अनधिकृत वीज जोडणी देण्यात आली असेल, तर त्या शेजारी ग्राहकांवरही कायदेशीर कारवाई होणार आहे. वीजचोरीच्या अनधिकृत विद्युत भारामुळे विद्युत वाहकावर, रोहित्रावर त्याच्या मर्यादेच्या पलीकडे भार पडतो, परिणामी रोहित्रात बिघाड होतो. शॉर्टसर्किट होऊन वीजपुरवठा खंडित होण्याचे प्रकार घडतात. त्याचा नाहक त्रास नियमित बिल भरणाऱ्या ग्राहकांवर होतो व महावितरणलाही त्याचा मोठा आर्थिक फटका बसतो. याशिवाय वीजपुरवठा खंडित झाल्यावर महावितरणला ग्राहकांच्या रोषाला सामोरे जावे लागते.

जाहीर नोटीस

विद्यमान दिवाणी न्यायाधिश साहेब क.स्तर न्यायालय, नांदुरा-१
एम.जे.सी.नं. ०३/२०२५
चौ.ता.२४/०२/२०२५
अर्जदार :- १. उषा ज्ञानदेव खंडारे
वय अ.७० वर्षे, धंदा-घरकाम
२. अनंता ज्ञानदेव खंडारे
वय अ. ४७ वर्षे, धंदा-नोकरी
अर्जदार नं. १ व २ रा. विठ्ठल मंदिर जवळ नांदुरा,खुर्द ता. नांदुरा जि. बुलढाणा
३. कैलास ज्ञानदेव खंडारे
वय अ.३८ वर्षे, धंदा-
रा. विठ्ठल मंदिर जवळ नांदुरा खुर्द ता. नांदुरा जि. बुलढाणा
ह.मु. द्वारा नामदेव धोंड़ आमले फ्लॅट क्रं. ३०५ इमारत कं. - सी ६ घरकुल वसाहत स्पाईन रोड सेक्टर चीखली बु. पुणे
गैरअर्जदार : विरुध्द - कोणीही नाही

तमाम जनतेस या जाहीर नोटीसीने कळविण्यात येते की, तुकाराम नारायण खंडारे हे दि.०४/०६/१९९१ रोजी नांदुरा ता. नांदुरा जि. बुलढाणा येथे मयत झाले असुन ते नांदुरा ता. नांदुरा जि. बुलढाणा येथीलच रहीवाशी होते तसेच मयत तुकाराम नारायण खंडारे यांना त्यांच्या मृत्युपश्चात अर्जदार १.उषा ज्ञानदेव खंडारे, अर्जदार नं.२ अनंता ज्ञानदेव खंडारे, अर्जदार नं.३ कैलास ज्ञानदेव खंडारे हेच कायदेशिर वारस आहेत. त्यांचे व्यतिरीक्त कोणीही कायदेशीर वारस नव्हते व नाही. मयत तुकाराम नारायण खंडारे यांचे मृत्युपश्चात शासकीय व निमशासकीय व भविष्यातील खाजगी कामाकरीता वारसाचे प्रमाणपत्र अर्जदार यांना आवश्यक असल्यामुळे सदर प्रकरण वि. न्यायालयात दाखल केले आहे. सबब, तुकाराम नारायण खंडारे यांचे मृत्युपश्चात वर उल्लेख केलेले वारस असल्याबाबत त्यांचे नावाने वारस प्रमाणपत्र देण्यास कोणाची कोणत्याही प्रकारची हरकत असल्यास त्यांनी २४/२/२०२५ रोजी अथवा सदर तारखेच्या आत स्वत: अथवा आपले वकीलामार्फत वि. कोर्टात हजर होवुन आपली लेखी हरकत नोंदवावी अन्यथा कोणाचे काहीही म्हणणे नाही असे समजुन वारस प्रमाणपत्र देण्यात येईल.
करिता ही जाहीर नोटीस
दि.८/०१/२०२५

शिक्का
अदेशावरुन
सहाय्यक अधिक्षक
दिवाणी व फौजदारी न्यायलय,
नांदुरा, जि.बुलडाणा

जाहीर नोटीस

विद्यमान दिवाणी न्यायाधिश साहेब क.स्तर न्यायालय, नांदुरा कोर्ट नं.२
एम.जे.सी. नं. ०४/२०२५
एफ.एफ.१७/०२/२०२५
अर्जदार :-१.श्रीमती प्रतिभा वासुदेव राठोड, वय अ. ५६ वर्षे, धंदा-घरकाम
२. कु. मोनिका वासुदेव राठोड
वय अ. २८ वर्षे, धंदा-नोकरी
३. कु. निकिता वासुदेव राठोड वय अ. २६ वर्षे, धंदा - नोकरी
४. अनिकेत वासुदेव राठोड
वय अ. २४ वर्षे, धंदा - नोकरी
सर्व रा. शिवाजी महाराजांचे पुतळयाजवळ, वार्ड नं. ५, बुलढाणा रोड नांदुरा ता. नांदुरा जि. बुलढाणा
विरूध्द-गैरअर्जदार- कोणीही नाही

तमाम जनतेस या जाहीर नोटीसीने कळविण्यात येते की, वासुदेव पुंडलिक राठोड हे दि.१५/१२/२०२४ रोजी नांदुरा ता. नांदुरा जि. बुलढाणा येथे मयत झाले असुन ते नांदुरा येथीलच रहीवाशी होते तसेच वासुदेव पुडलिक राठोड यांना त्यांच्या मृत्युपश्चात अर्जदार नं. १ श्रीमती प्रतिभा वासुदेव राठोड ही पत्नी व अर्जदार नं. २ कु. मोनिका वासुदेव राठोड तसेच अर्जदार नं. ३ कु. निकिता वासुदेव राठोड हया मुली असुन अर्जदार नं. ४ अनिकेत वासुदेव राठोड हा मुलगा हेच कायदेशिर वारस आहेत. अर्जदार व्यतिरीक्त मयत वासुदेव पुंडलिक राठोड हयांना इतर कोणीही कायदेशीर वारस नाहीत. मयत वासुदेव पुंडलिक राठोड यांचे मृत्युपश्चात शासकीय व निमशासकीय व भविष्यातील खाजगी कामाकरीता वारसाचे प्रमाणपत्र अर्जदार यांना आवश्यक असल्यामुळे सदर प्रकरण विद्यमान न्यायालयात दाखल केले आहे. सबब, वासुदेव पुंडलिक राठोड यांचे मृत्युपश्चात वर उल्लेख केलेले वारस असल्याबाबत त्याचे नावाने वारस प्रमाणपत्र देण्यास कोणाची कोणत्याही प्रकारची हरकत असल्यास त्यांनी दि.७/२/२०२५ रोजी अथवा सदर तारखेच्या आत स्वत: अथवा आपले वकीलामार्फत विद्यमान न्यायालयात हजर होऊन आपली लेखी हरकत नोंदवावी अन्यथा कोणाचे काहीही म्हणणे नाही असे समजुन वारस प्रमाणपत्र देण्यात येईल.
करीता ही जाहीर नोटीस
दि. ८/१/२०२५

शिक्का
आदेशावरुन
सहाय्यक अधिक्षक
दिवाणी व फौजदारी न्यायालय,
नांदुरा, जि.बुलडाणा

RNINO-46973/1986 महासागर वाशीम
मालक,मुद्रक,प्रकाशक श्रीकृष्ण तनसुखदास चांडक यांनी अरुणोदय प्रेस,कॉटन मार्केट,नागपूर-१८ येथे छापून दैनिक महासागर कार्यालय,महात्मा फुले मार्केट,पाटणी चौक,वाशीम येथे प्रकाशित केले. संपादक-

बालांगण

बनवा घरट्याची प्रतिकृती

फन टाईम

छोट्या दोस्तांनो, नव्या वर्षात काही तरी वेगळं करायचंय का? मग नेचर वॉकला चला. अभयारण्यात जाऊन पक्षी बघा. जवळच्या डोंगरावरही जाता येईल. सकाळी लवकर उठलात तर घराच्या बाहेरही विविध पक्षी दिसू शकतील. मित्रांनो, पक्षी घरटी तयार करतात. एवढी छान, सुबक आणि मजबूत घरटी त्यांना कशी बरं बांधता येत असतीन, असा प्रश्न पडलाय का कधी? पडला असेल तर पक्ष्यांच्या घरट्याची कलाकृती तयार करून याचं उत्तर जाणून घेऊ शकता. यासाठी काही वस्तू जमवाव्या लागतील. पक्षी जमवतात अगदी तश्शाच! मग बनवायचं ना घरटं?

साहित्य : पानं, पालापाचोळा, कळ्या, फुलांचे देठ, काटक्या, काड्या, पिसं, गवत आणि भुसा. एखाद्या अभयारण्यात जाणार असाल तर सोबत पिशवी घेऊन जा. या वस्तू जमवा. गम, कागदी पिशवी, ब्राऊन पेपर, कापडी पोत्यासारखं कापड, रंगीत कागदी प्लेट, गुगली आईज, पक्ष्यांचे आकार कापण्यासाठी कागद, कात्री इत्यादी.

कृती : सर्वात आधी घरट्यासाठी लागणाऱ्या वस्तू तुम्हाला जमवायच्या आहेत. तुमच्याकडील कागदाचे पक्ष्यांचे आकार कापा किंवा पक्ष्याच्या चित्राची प्रिंटही काढता येईल. आकार कापून घ्या. आता तुम्हाला पक्ष्याचं घरटं तयार करायचं आहे. यासाठी पोत्याचं जाड कापड घ्या. हे कापड अर्धगोल आकारात कापा. आता हा तुकडा पेपर प्लॅटच्या खालच्या भागात चिकटवा. आता त्यावर पक्षी चिकटवा. नंतर पोत्याच्या तुकड्यावर इतर वस्तू चिकटवता येतील. काटक्या, काड्या, कापूस, पिसं, वाळलेली पानं, फुलं, देठ या सगळ्या वस्तू चिकटवा. पेपर प्लेट अजून सजवायची असेल तर अशाच काड्या, पानं, फुलं चिकटवता येतील. पांढऱ्या कागदाचे अंड्याचे आकार कापा. पक्ष्याच्या खाली ते चिकटवता येतील. आता तुमची कल्पकता वापरा आणि इतर सजावट करा. गम पूर्णपणे वाळू द्या. ही कलाकृती घरात ठेवता येईल किंवा कुणाला गंमत म्हणून भेटही देता येईल.

लिथुआनियाविषयी...

सफर देशांची

युरोप खंडातल्या बऱ्याच छोट्या देशांपैकी एक म्हणजे लिथुआनिया. उत्तर युरोपातला हा देश बाल्टिक समुद्राच्या पूर्व किनाऱ्यावर वसला आहे. या देशाची लोकसंख्या ३० लाखांच्या घरात आहे. 'लिथुआनियन' ही इथली प्रमुख भाषा. देशातले ८२ टक्के लोक ही भाषा बोलतात. 'व्हिल्नियस' या देशाची राजधानी आणि सर्वात मोठं शहर. १७९५ मध्ये लिथुआनिया रशियन साम्राज्याचा भाग झाला. १६ फेब्रुवारी १९१८ या दिवशी हा देश स्वतंत्र झाला. पण लिथुआनियावर आक्रमणं सुरूच राहिली. १६ जून १९४० या दिवशी 'सोव्हिएत युनियन'ने या देशाचा ताबा घेतला. १९४१ ते १९४४ या काळात लिथुआनियावर नाझी जर्मनीचं राज्य होतं. १९४४ पासून १९९० पर्यंत हा देश पुन्हा 'सोव्हिएत युनियन'च्या ताब्यात होता. ११ मार्च १९९० या दिवशी लिथुआनियाला स्वातंत्र्य मिळालं.

हा देश नाटो आणि युरोपियन युनियनचा सदस्य आहे. या देशाला ९९ किलोमीटरचा समुद्रकिनारा लाभला आहे. 'नेमुनास' ही या देशातली सर्वात मोठी नदी. लिथुआनियाचा बराचसा भाग सपाट आहे. देशात ३३ टक्के वनसंपदा आहे. या देशात बरेच तलावही आहेत. भरपूर जंगल असल्यामुळे इथे लाकूड उद्योग मोठ्या प्रमाणावर आहे. या देशात पाच राष्ट्रीय तर ४०२ निसर्ग उद्यानं आहेत. देशात वन्य प्राणीही मोठ्या प्रमाणावर आहेत. निसर्गसौंदर्याने नटलेल्या या देशात पर्यटक मोठ्या संख्येने येतात. युरोपातल्या इतर देशांप्रमाणे युरो हे इथलं प्रमुख चलन असलं तरी 'लिथुआनियन लिटास' या चलनाचा वापरही केला जातो.

ठिपके जुळवा

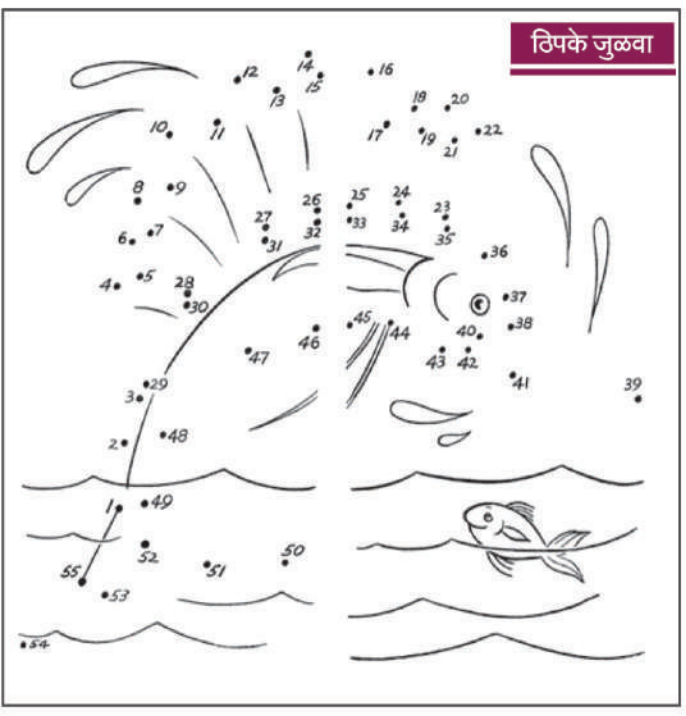

सोनं का गंजत नाही?

जाणून घ्या

लोखंडाच्या वस्तू पटकन गंजतात. पण सोन्याच्या दागिन्यांवर गंज चढत नाही. कितीही वापरले तरी सोन्याचे दागिने खराब होत नाहीत. लोखंड आणि सोनं हे दोन्ही धातू असले तरी लोखंडाप्रमाणे त्यावर गंज का चढत नाही, असा प्रश्न तुमच्या मनात आला असेल. चला तर मग याचं कारण जाणून घेऊ या.

सोनं हा एक निष्क्रिय धातू आहे. त्यामुळे त्याचा वातावरणातल्या कोणत्याही घटकाशी किंवा वायुशी संपर्क आला तर कोणतीही रासायनिक प्रक्रिया घडत नाही. लोखंडावर गंज चढण्यासाठी या धातूची वातावरणातल्या ऑक्सिजनशी प्रक्रिया व्हावी लागते. या प्रक्रियेनंतर आयर्न ऑक्साइडची निर्मिती झाल्याने लोखंड गंजतं. सोनं म्हणजे सुवर्ण निसर्गात शुद्ध स्वरूपात असतं. तसंच हा मऊ धातू आहे. मात्र दागिने घडवताना सोन्यात थोड्या प्रमाणात तांबं किंवा पितळ मिसळलं जातं. यामुळे या धातूला काठिण्य येतं आणि दागिने तयार करणं सोपं होतं.

काही काळानंतर सोन्याच्या दागिन्यांची चमक कमी झाल्याचं आपल्याला जाणवतं. सोन्याची कोणत्याही वायुसोबत रासायनिक प्रक्रिया होत नसली तरी यात मिसळलेल्या इतर धातूंचा ऑक्सिजनशी संपर्क होऊन ऑक्साइडची निर्मिती होते. यामुळे सोन्याचे दागिने फिके दिसतात. मात्र या ऑक्साइड्सचा रंग लाल किंवा भुरकट नसतो. त्यामुळे दागिने लालसर दिसत नाहीत. सोन्यात कधीही लोखंड मिसळलं जात नाही.

देखणे ब्लू सी ड्रॅगन

दोस्त हे मस्त

दोस्तांनो, प्राणी-पक्ष्यांच्या विविध प्रजातींचे शोध सतत लागत असतात. काही तरी नवं सापडत राहतं आणि अशा जिवांविषयी कुहुतहल वाढत राहतं. ऑस्ट्रेलियातील समुद्र किनाऱ्यावर 'ब्लू सी ड्रॅगन' नावाचा एक जलचर सापडलाय. या जलचराचे फोटो सोशल मिडियावर वायरल होत आहेत. हा जलचर क्वींसलँड येथील समुद्र किनाऱ्यावर सापडलाय. त्यामुळे संशोधकांमध्ये उत्साहाचं वातावरण आहे. 'ब्लू सी ड्रॅगन' हा सागरी जीव असून तो उडू शकतो. त्यामुळेच त्याच्या अस्तित्त्वाबाबत कुतुहल निर्माण झालंय. 'ग्लॉसियस अटलांटियस' या जलचरांच्या प्रजातीतील अत्यंत दुर्मिळ असा हा जीव आहे. हा प्राणी माणसांच्या फारशा नजरेत आला नसला तरी त्याचं सौंदर्य डोळ्यात भरणारं असतं. जेलीफिशप्रमाणे हा प्राणीही फार सुंदर आहे. असं असलं तरी याची गणना विषारी प्राण्यांमध्ये केली जाते. हा प्राणी चावला तर त्याच्या विषामुळे माणसाला त्रास होतो. हा जलचर आपल्या कल्ल्यांच्या मदतीने समुद्राच्या पृष्ठभागावर थोड्या उंचीवर उडू शकतो. या प्राण्याचा आकार फारच छोटा आहे. त्यातच याच्या निळ्याशार रंगामुळे तो पटकन दृष्टीस पडत नाही. या प्राण्याच्या शरीरावर चंदेरी रेषा असतात. या रेषाही समुद्राच्या पाण्याच्या रंगाशी मिळत्याजुळत्या असल्याने त्याच्या अस्तित्वाचा थांग लागत नाही. म्हणूनच शत्रुंपासून याचा अगदी सहज बचाव होतो. निळ्या सागरी ड्रॅगनचा आकार ४० मिलीमीटरपर्यंत वाढू शकतो. या प्राण्याचा आकार फारच वेगळा असल्याने सुरूवातीला आपला गोंधळ उडतो. पण ही कोणतीही वनस्पती नसून सजीव प्राणी असल्याचं आपल्या लक्षात येतं. हातांच्या तळव्यांवर ठेवल्यावर हा फारच छोटा दिसतो. हा सजीव नुकताच आढळल्याने त्यावर अजून संशोधन होईल. त्यानंतरच या प्राण्याचे रंगढंग आपल्या लक्षात येऊ शकतील.

दोस्त हे मस्त

व्हिक्टोरिया क्राउन्ड पिजन

पक्षी मुळातच सुंदर असतात. त्यांची रंगीबेरंगी पिसं खूप आकर्षक वाटतात. वेगवेगळ्या आकाराच्या, प्रकारच्या या पिसांमुळे पक्षी स्टायलिश दिसतात. काही पक्ष्यांना केसही असतात. या केसांचीही विशिष्ट रचना असते. त्यामुळे पक्ष्यांनी हेअरस्टाईल केल्यासारखंच वाटतं. असाच एक पक्षी म्हणजे व्हिक्टोरिया क्राउन्ड पिजन. हे पक्षी म्हणजे कबुतरांची सर्वात मोठी प्रजाती आहे. ते मादी टर्कीच्या आकाराचे असतात. त्यांचे केस तुऱ्यासारखे वाटतात. जांभळट रंगाच्या या तुऱ्यांमुळे डोक्यावर मुकुट घातल्यासारखं वाटत असल्याने त्यांना व्हिक्टोरिया क्राउन्ड पिजन हे नाव पडलं.

खादाडी

यम्मी वॉटरमिलन स्मूदी

छोट्यांनो, कलिंगडं भरपूर प्रमाणात मिळतात. गारेगार कलिंगड खायला खूप छान वाटतं. या कलिंगडाची तुम्ही मस्त स्मूदी करू शकता. त्यासाठी तीन कप कलिंगडाच्या फोडी घ्या. बिया काढून टाका. अर्धा कप व्हॅनिला आईस्क्रीम, पुदीन्याची पानं हे साहित्य घ्या. मिक्सरच्या भांड्यात कलिंगडाचे तुकडे आणि व्हॅनिला आईस्क्रीम घाला. नीट फिरवून घ्या. हे मिश्रण ग्लासमध्ये ओता. पुदीन्याच्या पानांनी सजावट करा. गारेगार प्या. संध्याकाळी किंवा रात्री ही स्मूदी बनवून पिता येईल.

धमाल

मित्रमैत्रिणींसोबत घालवा वेळ

मुलांनो, सुट्टीमध्ये तुम्हाला दररोज काहीतरी वेगळं करायचं असतं. मित्रमैत्रिणींसोबत वेळ घालवायचा असतो. मग एखाद्या रविवारी तुम्ही मित्रमैत्रिणींना घरी बोलवू शकता. घरीच टीव्हीवर एखादा चित्रपट बघू शकता. थिएटरमध्ये जाऊनही चित्रपट बघण्याचा प्लॅन करता येईल. अशाप्रकारे प्रत्येक मित्रमैत्रिणीच्या घरी वेगळा कार्यक्रम ठरवा. काहीतरी क्रिएटिव्ह करा. तुमची सुट्टी मस्त आनंदात जाईल. लांब राहणाऱ्या मित्र किंवा मैत्रिणीला यावेळी पत्र लिहा. व्हॉट्स ॲप, फोनवर तुम्ही रोज भेटत असलात तरी पत्र लिहिण्याची गंमत वेगळीच असते. ती मजा अनुभवा.

योगा टाईम

पाठीसाठी शिशुआसन

मुलांनो, शाळेत जाताना तुम्ही पाठीवर दप्तर घेता. दप्तराच्या वजनामुळे पाठीच्या कण्याला त्रास होतो. पाठीला आराम मिळावा यासाठी तुम्ही शिशुआसन करा. शिशुआसन म्हणजे लहान बाळ रांगताना ज्या स्थितीत असतं तशी शारीरिक स्थिती. यामुळे मज्जासंस्थेचं कार्यही सुधारतं. हे आसन अगदी सोपं आहे.

क्षेत्र हेल्थ मॅनेजमेंटचं

कोण होणार?

आरोग्य क्षेत्रात करीअर करण्यासाठी फक्त डॉक्टर हा एकमेव पर्याय नाही. हे क्षेत्र खूप मोठं आहे. इथे तुम्ही विविध प्रकारे काम करू शकता. व्यवस्थापन क्षेत्रात रस असेल तर हॉस्पिटल मॅनेजमेंट म्हणजे रुग्णालय व्यवस्थापनाकडे तुम्ही वळू शकता. हेल्थकेअर क्षेत्राची वाढ वेगाने होते आहे. त्यातच परदेशी कंपन्यांनीही या क्षेत्रात मोठी गुंतवणूक केल्याने रोजगाराच्या नव्या संधी निर्माण होत आहेत. म्हणूनच तुम्ही हॉस्पिटल मॅनेजमेंटचा अभ्यासक्रम पूर्ण करून पुढे जाऊ शकता.

हॉस्पिटल मॅनेजमेंटमध्ये डिप्लोमापासून पोस्ट ग्रॅज्युएशनपर्यंतचे अभ्यासक्रम उपलब्ध आहेत. काही कॉलेजेसमध्ये या अभ्यासक्रमांच्या प्रवेशासाठी प्रवेश परीक्षेचं आयोजन केलं जातं. हॉस्पिटल मॅनेजमेंटसंबंधीच्या या अभ्यासक्रमांमध्ये कायदा, फायनान्स, ह्युमन रिसॉर्स, ऑपरेशन्स मॅनेजमेंट, वैद्यकीय तसंच कायदाविषयक प्रश्न असे विषय शिकवले जातात. यामुळे संपूर्ण व्यवस्थापनाचं ज्ञान तुम्हाला मिळतं.

हे अभ्यासक्रम पूर्ण केल्यानंतर हॉस्पिटल बिझनेस मॅनेजर, फूड अँड बिव्हरेज मॅनेजर, गेस्ट रिलेशन मॅनेजर, हॉस्पिटल ॲडमिनिस्ट्रेटर, फ्लोअर मॅनेजर, सेंटर मॅनेजर, पेशंट रिलेशन एक्सिक्युटिव्ह, फ्रंट ऑफिस ॲडमिनिस्ट्रेटर, ऑपरेशन एक्सिक्युटिव्ह म्हणून तुम्ही काम करू शकता. विविध शिक्षण संस्था आणि कॉलेजेसमध्ये हे अभ्यासक्रम उपलब्ध आहेत.

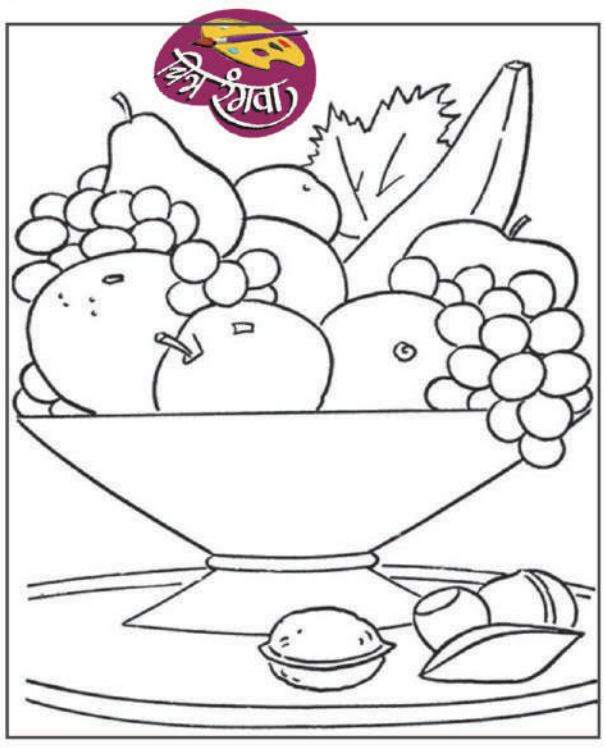

आग विझवणारा 'फायर वास'

व्हॉट्स न्यू?

आग लागल्यावर सगळ्यांची धावपळ होते. घरात लागलेली छोटीशी आगही मोठं नुकसान करू शकते. आग लागल्यावर आपण अग्निशमन दलाला फोन करतो. पण ते येईपर्यंत बराच वेळ जातो. पाण्याने आग विझवण्याचा प्रयत्न होतो. पण यात इजा होण्याची शक्यता असते. म्हणूनच सॅमसंगने अनोखा फ्लॉवरपॉट तयार केला. हा फ्लॉवरपॉट फेकल्यावर आग पटकन विझते. मित्रांनो, हा जादूचा फ्लॉवरपॉट नाही. यात आग विझवण्यासाठी वापरलं जाणारं पोटॅशियम कार्बोनेटचं मिश्रण भरण्यात आलं आहे. आग लागलेल्या ठिकाणी हा फ्लॉवरपॉट फेकल्यानंतर तो तुटतो आणि त्यातून पोटॅशियम कार्बोनेटचं मिश्रण बाहेर पडल्याने आग विझते.

'फायर वास' असं नाव या फ्लॉवरपॉटला देण्यात आलं आहे. नेहमीच्या फ्लॉवरपॉटप्रमाणेच तो घरात ठेवायचा. शोभेची वस्तू म्हणूनही तो वापरला जातो. मुख्य म्हणजे वेळेला पटकन मिळतो. या फ्लॉवरपॉटमधलं पोटॅशियम कार्बोनेट आग विझवतं. शिवाय आगीशी ऑक्सिजनचा संपर्क होऊ देत नाही. यामुळे आग पसरत नाही. अनेक ठिकाणी अग्निशमन यंत्र लावलेली असतात. पण त्यांच्या तुलनेत हा फ्लॉवरपॉट वापरायला अगदी सोपा आहे. त्यामुळे आपण अगदी बिनधास्त आग विझवू शकतो.

का हसायचं?

हेल्थ वेल्थ

छोट्यांनो, तुम्ही सकाळी सकाळी जवळच्या बागेतून जोरजोरात हसण्याचे आवाज ऐकले असतील. कोण बरं हसत असावं, असा प्रश्नही तुम्हाला पडत असेल. मित्रमैत्रिणींनो, अनेक ठिकाणी लाफ्टर क्लब्ज असतात. इथे फक्त हसायचं असतं. वेगवेगळ्या लयीत हसायला शिकवलं जातं. हसणं आपल्या आरोग्यासाठी चांगलं असतं. हसल्यामुळे आयुष्य वाढतं असं म्हणतात. हसण्याचे फायदे जाणून घेऊ या.

✻ हसणं म्हणजे एकप्रकारचा व्यायाम. जोरात हसताना आपल्या हृदयाची गती वाढते. रक्तदाबही वाढतो. धावल्यामुळे किंवा कोणताही व्यायाम केल्यामुळे शरीराला होणारे फायदे फक्त हसल्यामुळे मिळू शकतात.

✻ हसणारे लोक आजारी पडत नाहीत. हसताना आपल्या शरीरात एचजीएच नावाचा हार्मोन तयार होतो. यामुळे रोगप्रतिकारक क्षमता वाढते आणि शरीर जंतूंशी लढायला सज्ज होतं.

✻ हसण्याचं शास्त्र आणि त्याच्या आपल्या शरीरावर होणाऱ्या परिणामांच्या अभ्यासाला 'जेलोटोलॉजी' असं म्हणतात.

✻ समोरची व्यक्ती हसत असेल तर आपल्यालाही हसू येतं.

✻ हसल्यामुळे स्मरणशक्ती सुधारते. एकाग्रता वाढते. त्यामुळे तुम्हा मुलांनी भरपूर हसायला हवं.

✻ स्वत:ला गुदगुल्या केल्यावर हसायला येत नाही. दुसऱ्याने अचानक गुदगुल्या केल्यावर मेंदूला धक्का बसतो. पण आपणच गुदगुल्या करणार असू तर याची मेंदूला कल्पना असते. गुदगुल्या करण्याआधीच त्याला आपल्या बोटांच्या स्पर्शाची जाणीव झालेली असते. त्यामुळे स्वत:च स्वत:ला गुदगुल्या करणं मेंदूसाठी धक्का ठरत नाही आणि आपल्याला हसू येत नाही.

ओळखा पाहू

जिज्ञासा

१) एंटॉमॉलॉजीमध्ये कशाचा अभ्यास केला जातो?
२) फिल्म अँड टिव्ही इन्स्टिट्यूट ऑफ इंडिया कुठे आहे?
३) गोवा शिपयार्ड लिमिटेडची स्थापना कधी झाली?
४) संयुक्त राष्ट्रांचं मुख्यालय कुठे आहे?
५) फॅथॉमीटरनी काय मोजतात?
६) महाराष्ट्रात लोकसभेच्या किती जागा आहेत?
७) कोणत्या ऋतूत शरीराला जास्त फॅट्सची गरज असते?
८) इंडियन इन्स्टीट्यूट ऑफ पेट्रोलियम कुठे आहे?
९) ट्रान्स सायबेरियन रेल्वे लाईन कुठे आहे?
१०)भारताच्या अंतराळ कार्यक्रमाला कोणत्या वर्षी सुरुवात झाली?

उत्तर : १) किटक २) पुणे ३) १९५७ ४) न्यूयॉर्क ५) मधुमेही व्यक्ती ६)४८ ७) विवाळा ८) देहरादून १) रशिया १०) १९६२

अनैतिक संबंधाच्या संशयातून पत्नीचा खून

■ महासागर प्रतिनिधी
नागपूर, दि. १० :

दोन वर्षाच्या प्रेम प्रकरणानंतर युवक आणि युवतीने कुटुंबीयांच्या विरोधात जाऊन प्रेमविवाह केला. दोघांचाही सुरळीत संसार सुरू झाला. मात्र पत्नीचे कुण्यातरी युवकाशी अनैतिक संबंध आहेत, असा संशय पतीला होता. याच वादातून पतीने पत्नीचे डोके भिंतीवर आपटून तिचा खून केला.

ही घटना हुडकेश्वर पोलीस ठाण्याच्या हद्दीत उघडकीस आली. पोलिसांनी आरोपी पतीला अटक केली असून त्याने पत्नीची हत्या केल्याची कबुली दिली आहे. राखी उर्फ पूनम पाटील (२७) असे खून झालेल्या महिलेचे नाव असून सूरज पाटील असे आरोपी पतीचे नाव आहे. पोलिसांकडून मिळालेल्या माहितीनुसार, बुधवारी सूरज आणि राखीने तुळजाईनगरात भाड्याने खोली घेतली होती. सूरज पेंटींगचे काम करतो. त्यांना पाच आणि तीन वर्षाच्या दोन मुली आहेत.

गुरूवार ९ जानेवारीला दुपारच्या सुमारास पत्नीच्या चारित्र्यावर संशय घेतल्याच्या कारणातून दोघांमध्ये वाद झाला. रागात सूरजने राखीला डोक्यात मारले. व तिचे डोके भिंतीवर मारले. त्यामुळे राखी रक्तबंबाळ होऊन खाली कोसळली. घरात रक्ताचा सडा पडला. पाहता पाहता राखी बेशुध्द झाली. दुपारी ३ वाजताच्या सुमारास सूरज राखीला मेडिकल रुग्णालयात घेऊन गेला. डॉक्टरांनी राखीला मृत घोषित केले. पत्नी इमारतीवरून खाली पडल्याने डोक्याला जबर लागल्याचे सूरजने डॉक्टरांना सांगितले.

राखीचा मृतदेह उत्तरीय तपासणीसाठी शवविच्छेदन गृहात पाठविण्यात आला. मेडिकल पोलिस बूथकडून हुडकेश्वर पोलिसांना घटनेची माहिती मिळाली. वरिष्ठ पोलीस निरीक्षक ज्ञानेश्वर भेदोडकर यांनी एक पथक रुग्णालयात तर दुसरे पथक घटनास्थळी रवाना केले. खोलीत जाताच पोलिसांना घरात रक्ताचा सडा दिसला. डॉक्टरांना दिलेली माहिती आणि घटनास्थळाचे दृष्य विरोधाभासी होते.

घटनेनंतर सूरज दोन्ही मुलींना घेऊन फरार झाला. घरमालकासह जवळपासच्या लोकांनाही त्याच्याबाबत माहिती नव्हती. पोलिसांनी पाहणी केली असता घरात रक्ताचा सडा पडून होता. ठाणेदार भेदोडकर यांनी सूरजला पकडण्यासाठी सापळा रचला. पोलीस अंमलदाराच्या माध्यमातून त्याला फोन केला.

मेडीकलच्या कागदपत्रावर तुझी स्वाक्षरी पाहिजे. हे कागदपत्र भविष्यासाठी महत्वाचे आहे. स्वाक्षरी करून कागदपत्र घेऊन जा. असे सांगताच सूरज रूग्णालयात पोहोचला आणि पोलिसांनी त्याला ताब्यात घेतले. त्याची सखोल चौकशी करण्यात आली. त्याने पत्नीचा खून केल्याची कबुली दिली.

मविआने पराभव मान्य केला ते बरे झाले : चंद्रशेखर बावनकुळे

■ महासागर प्रतिनिधी
नागपूर, दि. १० :

महाविकास आघाडीने पराभवाचे कारण मान्य केले हे बरे झाले. कालपर्यंत मशीनला दोष देत असणारे वस्तूस्थितीवर आले आहेत. त्यांनी आत्मचिंतन केल्याचे दिसून येत आहे. काय चुकले हे जर त्यांनी समजून घेतले तर त्यांची गाडी रुळावर येऊ शकते, असे भाजप प्रदेशाध्यक्ष चंद्रशेखर बावनकुळे यांनी असे म्हटले आहे.

मस्साजोगचे सरपंच संतोष देशमुख यांच्या हत्या प्रकरणाचे राजकारण करु नये. आरोपींवर कारवाई होईपर्यंत सर्वांनी एकत्र राहिले हवे, असे भाजप प्रदेशाध्यक्ष चंद्रशेखर बावनकुळे यांनी म्हटले आहे. तर विरोधक कालपर्यंत ईव्हीएमला दोष देते होते आता त्यांनी आत्मचिंतन केल्याचे दिसत आहे, असा टोलाही त्यांनी मविआला लगावला आहे.

चंद्रशेखर बावनकुळे म्हणाले की, आम्ही लोकसभा निवडणुकीत काही चुका केल्या होत्या त्या विधानसभा निवडणुकीत सुधारल्या. आम्ही जनतेपर्यंत गेलो घर चलो अभियान केले. जनतेला पटवून दिले की डबल इंजिन सरकार विकास करु शकते, हे सांगितल्याने जनतेने आमच्यावर विश्वास ठेवला.

चंद्रशेखर बावनकुळे म्हणाले की, मविआमध्ये विकासाचे व्हिजन नाही. मविआने लोकसभा निवडणुकीत जनतेला कन्फ्यूज केले आणि त्यांना मतदान झाले. ते आपसातल्या वादामध्ये पेटली आहे. ते एकमेकांना लाथाडत आहेत.

चंद्रशेखर बावनकुळे म्हणाले की, कुठल्याही नेत्याला पक्षात घेत असताना स्थानिक भाजपा परवानगी देत नाही तो पर्यंत आम्ही कुणालाही पक्षप्रवेश देणार नाही. महायुतीमध्येनाराजी निर्माण होणार नाही याची पक्षप्रवेशावेळी काळजी घेतली जाईल. आमच्यासाठी महायुती महत्त्वाची आहे.

चंद्रशेखर बावनकुळे म्हणाले की, संतोष देशमुख प्रकरणी राजकारण करण्साची गरज नाही. या प्रकरणी मला कुणावर आरोप करायचे नाही. पण अशा वेगवेगळ्या भूमिकेमूळे तपासात थोडेसं किंतू परंतू राहिला तर आरोपीला ती सरळ मदत होईल म्हणून आरोपीला शिक्षा होण्यासाठी आपण सर्वांनी मिळून काम करायला हवे.

आमदार सुरेश धस यांच्याशी माझे 2-3 वेळा बोलणे झाले आहे. धस यांनी कोणतीही गोष्ट जाहीरपणे उघड करण्याऐवजी सरकारकडे मांडली पाहिजे. त्यांच्याशी मुख्यमंत्री देवेंद्र फडणवीस यांचीही चर्चा झाली आहे. सरकारशी संबंधित भूमिका सरकारसमोर आणि पक्षाशी संबंधित भूमिका प्रदेशाध्यक्ष म्हणून माज्यासमोर मांडली पाहिजे. परंतु, बीड हत्या प्रकरणात मुख्यमंत्र्यांनी सगळ्या प्रकारची चौकशी सुरू केली आहे. या प्रकरणातील आरोपींना कठोरातील कठोर शिक्षा होईल, असा विश्वास बावनकुळे यांनी व्यक्त केला. चंद्रशेखर बावनकुळे म्हणाले की, महाराष्ट्र जर विकसित करायचा असेल सत्ताधारी आणि विरोधक सर्वांनी निवडणुकीच्या राजकारणातून बाहेर आले पाहिजे आणि विकासासाठी कार्य केले पाहिजे. यासाठी आपल्याला हेवेदावे सोडवे लागतील. जर उद्या शरद पवार आणि देवेंद्र फडणवीस-उद्धव ठाकरे एका मंचावर आले त्याला काय अडचण आहे. विकासाच्या मंचावर एकत्र येण्यासाठी काहीच अडचण नाही. राजकारण, पक्षाचे आमचे व्यासपीठ वेगळे आहेत पण महाराष्ट्राच्या विकासासाठी सर्वांनी एकत्र यायला हवे.

कोपरगावात माजी उपनगराध्यक्षाची आत्महत्या

■ महासागर प्रतिनिधी
नाशिक, दि. १० :

कोपरगावचे माजी उपनगराध्यक्ष स्वप्नील शिवाजी निखाडे (३३) यांनी विषारी औषध प्राशन केले होते. गुरुवारी नाशिक येथे उपचारादरम्यान त्यांचा मृत्यू झाला. निखाडे यांनी ७ जानेवारी रोजी सायंकाळी शहरातील येवला नाका परिसरात आपल्याच गाडीत बसून विषारी औषध घेतले होते. या घटनेमुळे कोपरगाव शहरासह तालुक्यात एकच खळबळ उडाली होती. उपनगराध्यक्षांनी हे पाऊल का उचलले याचे कारण अद्याप अस्पष्ट असून त्यांना तत्काळ कोपरगाव शहरातील मुळे हॉस्पिटल येथे दाखल करण्यात आले होते. मात्र, प्रकृती खालावल्याने त्यांना तत्काळ नाशिक येथील खासगी रुग्णालयात उपचारासाठी दाखल करण्यात आले होते.

त्याठिकाणी त्यांच्यावर उपचार सुरू असताना गुरुवारी सकाळी प्रकृती खालावल्याने उपचारादरम्यान नाशिक येथील खासगी रुग्णालयात त्यांची प्राणज्योत मालवली. त्यांच्या पश्चात आई, वडील, बहिण, पत्नी, एक मुलगा असा परिवार आहे. रयत शिक्षण संस्थेचे सेवानिवृत्त मुख्याध्यापक शिवाजी निखाडे यांचे स्वप्नील चिरंजीव होत.

अहमदाबादमध्ये ८ वर्षाच्या मुलीला हृदयविकाराचा झटका

■ वृत्तसंस्था
अहमदाबाद, दि. १० :

अहमदाबादमधील एका खासगी शाळेत शुक्रवारी एका ८ वर्षीय मुलीचा हृदयविकाराच्या झटक्याने मृत्यू झाला. गार्गी रानपारा सकाळी आठच्या सुमारास शाळेत पोहोचली. पायऱ्या चढत असताना अचानक तिच्या छातीत दुखू लागले. वेदना झाल्यानंतर, मुलगी लॉबी बेंचवर बसली आणि काही सेकंदात जमिनीवर पडली.

थलतेज परिसरातील शाळेच्या कर्मचाऱ्यांनी मुलीला रुग्णालयात नेले, तेथे डॉक्टरांनी तिला मृत घोषित केले. प्राथमिक तपासात मुलीच्या मृत्यूचे कारण हृदयविकाराचा झटका असल्याचे सांगण्यात आले आहे.

सीसीटीव्ही कॅमे-यामध्ये गार्गी शाळेच्या कर्मचाऱ्यांजवळ उभी राहून त्यांचे बोलणे ऐकत आहे. गार्गी शाळेच्या कर्मचाऱ्यांजवळ उभी राहून त्यांचे बोलणे ऐकत आहे. छातीत दुखू लागल्याने गार्गी बेंचवर बसली. छातीत दुखू लागल्याने गार्गी बेंचवर बसली. बाकावर बसताच ती जमिनीवर कोसळली. आजूबाजूचे शिक्षक व विद्यार्थी मदतीसाठी धावले. बाकावर बसताच ती जमिनीवर कोसळली. आजूबाजूचे शिक्षक व विद्यार्थी मदतीसाठी धावले. अचानक छातीत तीव्र वेदना होऊ लागल्या.

शाळेच्या मुख्याध्यापिका शर्मिष्ठा सिन्हा यांनी सांगितले की, कर्मचाऱ्यांनी १०८ रुग्णवाहिका बोलावली, परंतु रुग्णवाहिका शाळेत पोहोचण्यास उशीर झाला. त्यामुळे गार्गीला कर्मचाऱ्यांच्या गाडीतून झायडस रुग्णालयात नेण्यात आले, मात्र तिचे प्राण वाचवू शकले नाहीत. गार्गीचे आई-वडील मुंबईत राहतात. ती अहमदाबादमध्ये आजी-आजोबांसोबत राहत होती. घटनेनंतर पोलिसांनी शाळेत पोहोचून सीसीटीव्ही फुटेज तपासले. गुन्हे शाखेच्या पथकाने शाळेचीही चौकशी केली आहे. गार्गी पूर्णपणे निरोगी होती.

पालकांच्या वादात अल्पवयीन मुलांना पारपत्रापासून वंचित ठेवता येणार नाही

उच्च न्यायालयाचा निर्वाळा

■ महासागर प्रतिनिधी
मुंबई, दि. १० :

पालकांमधील वैवाहिक वादामुळे अल्पवयीन मुलांचा पारपत्र मिळविण्याचा आणि परदेशात प्रवास करण्याचा अधिकार हिरावून घेता येणार नाही, असे उच्च न्यायालयाने एका प्रकरणाच्या निमित्ताने स्पष्ट केले. तसेच, परदेशात प्रवास करण्याचा अधिकार हा संविधानाने दिलेल्या मूलभूत अधिकाराचा भाग असल्याचे निरीक्षण नोंदवून १७ वर्षांच्या मुलीला दोन आठवड्यांच्या आत पारपत्र देण्याचे आदेश न्यायालयाने पुणे प्रादेशिक पारपत्र कार्यालयाला (आरपीओ) दिले.

अल्पवयीन मुलीच्या वडिलांनी ना हरकत देण्यास नकार दिल्याने याचिकाकर्त्या मुलीच्या संविधानाने दिलेल्या मूलभूत अधिकारांचे उल्लंघन करता येणार नाही. त्याचप्रमाणे, त्याबाबत पूर्वग्रहदूषित राहून निर्णय घेता येणार नाही किंवा तो हिरावूनही घेता येणार नाही. असे निरीक्षण न्यायमूर्ती गिरीश कुलकर्णी आणि न्यायमूर्ती अद्वैत सेठना यांच्या खंडपीठाने उपरोक्त आदेश देताना नोंदवले. आपल्यासमोरील प्रकरणात मुलीला परदेशात अभ्यास दौरा करण्याची संधी मिळाली आहे. परंतु, तिला पारपत्र नाकारण्याच्या पारपत्र प्राधिकरणाच्या कृतीमुळे या मुलीचे शैक्षणिक नुकसान होऊ शकते, असेही न्यायालयाने नमूद केले.

ही मुलगी पारपत्र मिळवण्यासाठी स्वतः किंवा आईमार्फत नव्याने अर्ज करू शकत नाही, असे आदेश कोणत्याही न्यायालयाने दिलेले नाहीत. तसेच, पारपत्राला ना हरकत नाकारण्यासह ते न देण्यासाठीचे कोणतेही वैध कारण मुलीच्या वडिलांनी दिलेले नाही. त्यामुळे, पारपत्र प्राधिकरणाला वडिलांच्या ना हरकतीच्या आधारे मुलीला पारपत्र नाकारता येणार नाही, असे न्यायालयाने स्पष्ट केले. तसेच, या मुलीला पारपत्र उपलब्ध करण्याचे आदेश प्राधिकरणाला दिले.

मुंबई महानगरपालिकेकडून औषध वितरकांची १२० कोटींची देयके थकीत

■ महासागर प्रतिनिधी
मुंबई, दि. १० :

वैद्यकीय महाविद्यालये, उपनगरीय रुग्णालये आणि दवाखान्यांना औषधांचा पुरवठा करणाऱ्या वितरकांची सुमारे १२० कोटी रुपयांची देयके मुंबई महानगरपालिकेने चार महिन्यांपासून थकवली आहेत. देयके थकवल्यामुळे वितरकांना आर्थिक संकटांचा सामना करावा लागत आहे. परिणामी, वितरकांनी तातडीने देयके मंजूर न झाल्यास १३ जानेवारीपासून औषधांचा पुरवठा बंद करण्याचा इशारा मुंबई महानगरपालिकेला दिला आहे.

मुंबई महानगरपालिकेने मागील वर्षभरापासून वैद्यकीय महाविद्यालये, उपनगरीय रुग्णालये, प्रसूतिगृह, दवाखान्यांमध्ये शून्य औषध चिठ्ठी योजना राबविण्याची केवळ घोषणाच केली. शून्य औषध चिठ्ठीसाठी आवश्यक निधी उपलब्ध करणे प्रशासनाला शक्य होत नसल्याने ही योजना वारंवार पुढे ढकलली जात आहे. मात्र सध्या रुग्णालयांमध्ये उपलब्ध करण्यात येणाऱ्या औषधांची जवळपास १२० कोटींची देयके मागील चार महिन्यांपासून प्रलंबित असल्याचे उघडकीस आले आहे. यांसदर्भात औषध वितरकांकडून वारंवार प्रशासनाकडे पाठपुरावा करूनही औषधांची देयके मंजूर झालेली नाहीत. त्यामुळे औषध वितरकांना मोठ्या आर्थिक संकटाला सामोरे जावे लागत आहे. अनेकांना दैनंदिन कामकाज करणे व अन्य बँकांच्या कर्जाची परतफेड, देणी देणे अवघड झाले आहे.

सार्वजनिक आरोग्य सेवा खंडित होऊ नये, तिच्यामध्ये कोणताही व्यत्यय येऊ नये व रुग्णांचे हाल होऊ नयेत यासाठी वितरकांकडून मागील काही महिन्यांपासून सहकायार्ची भूमिका घेतली होती. मात्र वारंवार पाठपुरावा करूनही देयके मंजूर केली जात नाही. औषधांची देयके तातडीने मंजूर करण्यात यावीत, अन्यथा १३ जानेवारीपासून मुंबई विविध रुग्णालयांचा औषध पुरवठा बंद करण्याचा निर्णय औषध वितरकांनी घेतला आहे. दरम्यान, औषध वितरकांनी प्रलंबित देयकांसंदभार्तील पाठवलेले पत्र प्रशासनाला मिळाले आहे. याबाबत सविस्तर माहिती घेण्याचे काम सुरू असल्याचे मुंबई महानगरपालिकेच्या आरोग्य विभागाचे उप आयुक्त संजय कुऱ्हाडे यांनी सांगितले.

शाळेत अल्पवयीन मुलीची आत्महत्या

■ महासागर प्रतिनिधी
मुंबई, दि. १० :

मुंबईतल्या एका आंतरराष्ट्रीय दर्जा असलेल्या शाळेत अल्पवयीन मुलीने आत्महत्या केल्याची घटना घडली आहे. या मुलीचा मृतदेह शाळेच्या प्रसाधनगृहात आढळून आला अशी माहिती पोलिसांनी दिली. ही मुलगी ११ वीला शिकत होती. तिने बुटाच्या नाडीने गळफास घेऊन आत्महत्या केली. पोलीस निरीक्षक रवींद्र पाटील यांनी ही माहिती दिली. या प्रकरणात आरे पोलीस ठाण्यात आत्महत्येचा गुन्हा नोंद करण्यात आला आहे.

इंडियन एक्स्प्रेसच्या वृत्तानुसार ११ वीत शिकणारी ही मुलगी गेल्या दोन महिन्यांपासून नैराश्यात गेली होती. ती नेहमीप्रमाणे शाळेत गेली. त्यानंतर तिचे कराटे क्लास सुरु असताना ती मुलगी प्रसाधनगृहात गेली. मात्र प्रसाधनगृहातून बराच वेळ झाला तरीही कराटे क्लासला आली नाही. शाळेत असलेल्या अटेंडंटनी प्रसाधनगृहात जावून पाहिलं तेव्हा प्रसाधनगृहाचं दार बंद आढळून आलं. त्यानंतर प्रसाधनगृहाचा दरवाजा तोडण्यात आला. ज्यावेळी ही मुलगी गळफास लावलेल्या अवस्थेत आढळून आली.

भिंत अंगावर पडून दांपत्य गंभीर

■ महासागर प्रतिनिधी
हिंगोली, दि. १० :

सेनगाव तालुक्यातील गुगुळपिंपरी येथे घराची भिंत अंगावर पडून दांपत्य गंभीर जखमी झाले होते. त्यातील जखमी व्यक्तीचा उपचार सुरु असताना गुरुवारी सकाळी मृत्यू झाला, तर महिलेवर उपचार सुरु आहेत. गुगुळपिंपरी येथील ज्ञानेश्वर रामभाऊ कोकाटे (५०) व त्यांची पत्नी मजूरी करून उदरनिर्वाह करतात. त्यांना शासकीय योजनेमध्ये घरकुल मंजूर झाले असून नवीन घराचे बांधकाम सुरु करावयाचे होते. त्यासाठी त्यांनी जुन्या घराच्या तीन बाजूच्या भिंती पाडल्या होत्या, तर एक भिंत तशीच ठेऊन त्या बाजूने कापड लावले होते. बुधवारी ८ रोजी रात्री ते घरात झोपले होते. रात्रीच्या वेळी अचानक त्यांच्या अंगावर भिंत कोसळली.

यामध्ये दोघेही दगड व मातीच्या ढिगाऱ्याखाली दोघेही दबले गेले. मोठा आवाज झाल्याने परिरातील गावकरी धावून आले. ग्रामस्थांनी तातडीने दगड व माती हटवून गंभीर जखमी झालेल्या दांपत्याला बाहेर काढले. या घटनेची माहिती मिळाल्यानंतर गोरेगाव पोलिस ठाण्याचे निरीक्षक व्ही. एम. झळके, जमादार अनिल भारती, नवले यांच्या पथकाने तातडीने भेट दिली.

टोरेस घोटाळा प्रकरणात तिघांना अटक

२६ लाखांची रोकड जप्त

■ महासागर प्रतिनिधी
मुंबई, दि. १० :

टोरेस आर्थिक घोटाळ्यात भाईंदर येथील कंपनीशी निघडीत तिघा जणांना नवघर पोलिसांनी अटक केली आहे. त्यात शाखेची जागा भाड्याने देणारी महिला तसेच शाखेचा व्यवस्थापक आणि पर्यवेक्षकाचा समावेश आहे. आरोपींकडून २६ लाखाची रोखड जप्त करण्यात आली आहे. त्यांना ५ दिवसांची पोलीस कोठडी सुनावण्यात आली आहे.

टोरेस कंपनीने आठवड्याला ११ टक्के व्याज परतावा देण्याच्या नावावर मिरा भाईंदरसह मुंबई व इतर शहरात गुंतवणूकदारांची कोट्यावधी रुपयांची आर्थिक फसवणूक केल्याचे प्रकरण नुकतेच उघडकीस आले आहे. भाईंदरच्या रामदेव पार्क येथील शाखा देखील बंद झाली आहे. याप्रकरणी नवघर पोलिसांनी कंपनीच्या तिघाजणांविरोधात गुन्हा दाखल केला होता. पोलिसांनी व्यवहारासाठी वापरण्यात येणारी कंपनीची दोन बँक खाती गोठवली आहे. भाईंदरच्या नवघर पोलिसांनी कंपनीशी संबंधित तिघांना विविध ठिकाणांवरून अटक केली आहे. मिरा रोड च्या रामदेव पार्क येथील कार्यालय भाडेतत्वार देणारी महिला लक्ष्मी यादव हिला ताडदेव येथून अटक करण्यात आली आहे.

तर पर्यवेक्षक नितित लाखवानी (४७) आणि व्यवस्थापक कैसर खालिद शेख (५२) यांना अटक करण्यात आली आहे. हे दोघे रामदेव पार्क येथील शाखेत काम करत होते. यातील व्यवस्थापक आणि रोखपालाकडून जवळपास २६ लाख २० हजार रुपयांची रोकड जप्त करण्यात आली आहे.

पद्मावती मंदिरातून १५ लाखांचे दागिने लंपास

■ महासागर प्रतिनिधी
सांगली, दि. १० :

आरग (ता. मिरज) येथील पद्मावती मातेच्या मंदिरातून चोरट्यांनी बुधवारी रात्री १५ लाखांचे सोन्या-चांदीचे दागिने लंपास केले. पोलिसांनी दिलेल्या माहितीनुसार मध्यरात्री दीडच्या सुमारास चोरट्यांनी मंदिराच्या बाजूस असणाऱ्या जिन्याने मंदिरात प्रवेश केला. गाभाऱ्यासमोरील लाकडी दरवाजाची कडी तोडली आणि गाभाऱ्यात जात १८ तोळे दागिने लंपास केले. तीन दिवसांपूर्वीच या मंदिरात वार्षिक उत्सव झाला होता. त्यासाठी सांगली, कोल्हापूर, कर्नाटकातून भाविक आले होते. त्याच वेळी चोरट्यांनी पाळत ठेवून हा प्रकार केला असावा असा संशय आहे.

ईव्हीएम म्हणजे एव्हरी व्होट अगेन्स्ट मुल्ला

भाजप आमदार नीतेश राणेंचे भाषण, हिंदुत्वाच्या मुद्यावर बोलताना केला हल्लाबोल

■ महासागर प्रतिनिधी
सांगली, दि. १०

ईव्हीएम म्हणजे एव्हरी व्होट अगेन्स्ट मुल्ला असे म्हणत भाजप आमदार व मंत्री नीतेश राणे यांनी सांगलीमध्ये भाषण केले. या भाषणात त्यांनी पुन्हा एकदा हिंदुत्वाच्या मुद्यावर भर दिला आहे. भाजपमधील हिंदुत्ववादी चेहरा म्हणून आता नीतेश राणे यांच्याकडे पाहिले जात आहे. त्यांच्या आक्रमक भाषणामुळे समाजात तेढ निर्माण होईल असे भाषण त्यांनी करू नये, असा सल्ला देखील विरोधकांनी त्यांना दिला होता. मात्र सांगली येथे बोलताना त्यांनी पुन्हा एकदा विशिष्ट समाजाला लक्ष्य करत भाषण केले आहे.

राज्यात महायुतीचे स्पष्ट बहुमताने सरकार स्थापन झाले. मात्र विरोधकांकडून ईव्हीएम मशीनवर टीका केली जात आहे. यावर भाषणात बोलताना नीतेश राणे म्हणाले, विरोधक ईव्हीएमच्या नावाने बोंबलतात, ईव्हीएम ला दोष देतात. पण विधानसभेला आम्ही तिकडे ईव्हीएमवरच निवडून आलोय. ईव्हीएम म्हणजे एव्हरी व्होट्स अगेन्स्ट मुल्ला, असा फुलफॉर्मच नीतेश राणे यांनी सांगितला आहे. असे म्हणत त्यांनी एका विशिष्ट समाजाला लक्ष्य केले आहे.

पुढे बोलताना नीतेश राणे म्हणाले, ज्याने भगवाधारी सरकार आणले त्यांचे रक्षण करणे ही आमची जबाबदारी आहे. महाराष्ट्रात हिंदुत्ववादी सरकार आहे. आम्हाला विशाळगडावर १२ तारखेला कसा उरूस होतो हे बघायचे आहे. असे म्हणत राणे यांनी यावेळी १२ जानेवारी उरूस निघू देणार नसल्याचे भाषणातून स्पष्ट केले आहे.

सांगलीचे खासदार विशाल पाटील यांच्यावर टीका करताना नीतेश राणे म्हणाले, सांगलीत दोन कत्तलखाने सुरू आहेत, ते कसे सुरू आहेत हे खासदार विशाल पाटील यांनी सांगणे गरजेचे होते. परंतु मी फाटक्या तोंडाचा आहे हे त्यांना माहिती होते. म्हणूनच, माज्या भाषणापूर्वीच ते येथील कार्यक्रमातून निघून गेले, असा टोमणा राणेंनी पाटलांना लगावला आहे. जो नियम हिंदूंना लागू होतो तो इतर धमार्ला देखील लागू झाला पाहिजे. आता सरकार हिंदुत्ववादी आहे, आता कोणाचे लाड चालणार नाहीत, असेही नीतेश राणे म्हणाले.

दरम्यान, १२ जानेवारी रोजी विशाळगडावर उरूस निघत असतो. यावर बोलताना नीतेश राणे म्हणाले, १२ तारखेला विशाळगडावर उरूस काढण्याचे नियोजन आहे. तिथे काही महिन्यांपूर्वी काय घडले आहे हे सर्वांना माहीत आहे. मुख्यमंत्री देवेंद्र फडणवीस यांनी याबाबत भूमिका स्पष्ट केली आहे. हिंदू समाजाच्या एकंदरीत इच्छेनुसार १२ तारखेला कोणीही विशाळगडावर कायदा व सुव्यवस्था खराब करण्याचे काम करू नये, असे आवाहन नीतेश राणे यांनी केले आहे.

पुढे नीतेश राणे म्हणाले, हिंदू समाजाने संयमाने घेतले असताना इतर समाजानेही संयमाने घ्यावे, उगाच कोणालाही चिथावण्याचे काम करू नये. उरूस काढून कोणालाही चिथावण्याचा प्रकार करू नये. शासन म्हणून आम्ही या घटनांवर लक्ष ठेऊन असणार आहोत, असेही नीतेश राणे यांनी स्पष्ट केले आहे.

विष्णू चाटेला खंडणी प्रकरणात न्यायालयीन कोठडी

■ महासागर प्रतिनिधी
बीड, दि. १० :

बीड येथील मस्साजोगचे सरपंच संतोष देशमुख यांची हत्या ९ डिसेंबर रोजी झाली होती. या सगळ्या मुळाशी खंडणी प्रकरण असल्याचे स्पष्ट झाले आहे. पवनचक्की प्रकल्प अधिकाऱ्यांना खंडणी मागण्यात आली होती. या प्रकरणात वाल्मीक कराडला अटक झाली आहे, त्यात आता या प्रकरणात विष्णू चाटेला सुद्धा पोलिसांनी ताब्यात घेतले होते. त्यानंतर केज कोटार्ने त्याला न्यायालयीन कोठडी सुनावली आहे. यामुळे आता चौकशीला आणखी गती मिळण्याची शक्यता वर्तवली जात आहे.

विष्णू चाटेवर खुनाचाही गुन्हा दाखल झाला आहे. खुनाचा तपास एसआयटीकडून केला जात आहे, तर सीआयडीकडून खंडणीचा तपास सुरू आहे. यात खंडणी प्रकरणी तपास संपला असे सीआयडीने कोर्टात म्हंटले. विष्णू चाटेला केज कोर्टात हजर करण्यात आले होते. यावेळी केवळ सात मिनिटांत दोन्ही बाजूंचा युक्तिवाद संपला व कोटार्ने विष्णू चाटेला न्यायालयीन कोठडी सुनावली. मात्र, विष्णू चाटेवर खुनाचा गुन्हा असल्याने एसआयटीला त्याचा ताबा मिळू शकतो.

संतोष देशमुख हत्या प्रकरणात देखील वाल्मीक कराडचे मास्टरमाइंड असल्याचा आरोप केला जात आहे. वाल्मीक कराड मंत्री धनंजय मुंडे यांच्या जवळचा आहे. त्यामुळे धनंजय मुंडे यांनी देखील त्यांच्या मंत्रीपदाचा राजीनामा देण्याची मागणी विरोधकांकडून केली जात आहे. या प्रकरणात सामाजिक कार्यकर्त्या अंजली दमानिया यांनी बीडमधील गुन्हेगारी तसेच वाल्मीक कराड आणि धनंजय मुंडे यांच्यावर चांगलाच निशाणा साधला आहे.

वाल्मीक कराड आणि आता विष्णू चाटेला खंडणी प्रकरणात अटक केली आहे. यावर अंजली दमानिया यांनी थेट सीआयडीलाच सवाल केला आहे. सीआयडी आणि एसआयटीची चौकशी जी होती ती संतोष देशमुख हत्येच्या चौकशीसाठी होती. खंडणीचे आरोप शोधण्यासाठी नव्हती. असे असताना सीआयडीने वाल्मीक कराडला कोणत्या ग्राउंडवर अटक केली, खंडणीमध्ये सीआयडी होते का? असा सवाल अंजली दमानिया यांनी उपस्थित केला आहे.

अंजली दमानिया पुढे म्हणाल्या, मे महिन्यात देखील खंडणीचे प्रकरण गंभीर झाले होते. त्यावेळेस जर योग्य कारवाई झाली असती तर संतोष देशमुख यांचा जीव गेला नसता. खंडणीची मागणी मे महिन्यापासून होती.

एका अधिकाऱ्याचे अपहरण देखील केले गेले होते आणि या सगळ्या गोष्टी एकच आहेत. विष्णू चाटे आणि जे काही माणसे होती त्यांनी फक्त आणि फक्त वाल्मीक कराडच्या सांगण्यावरून काम केले होते, असा दावा अंजली दमानिया यांनी केला आहे.