संपर्क
संपादकीय : 9922970023; वितरण : 8888647753
जाहिरात : 7447735851 / 9326906062
नागपूर कार्यालय संपर्क : 7447735851
नागपूर मुख्य कार्यालय : कॉटन मार्केट, नागपूर – 440018

महासागर NAGPUR POST
महासागर व NAGPUR POST ची जोडी, वाचतांना येईल वाचनाची गोडी
जोडी घेतल्यास फक्त 4 रुपयात
महासागर किंमत Rs. 3
Nagpur Post Rs. 3 = 6

नागपुर, अकोला, अमरावती, खामगांव, यवतमाळ, वर्धा, गडचिरोली, वाशीम, भंडारा, गोंदिया, मुंबई, पालघर (ठाणे), नाशिक आणि चंद्रपूर महासागर

महासागर

www.dainikmahasagar.in / Epaper: www.epaper.dainikmahasagar.in nagpurpost@gmail.com / mahasagarngp@gmail.com

* वर्ष ५० * अंक २६५ * * अमरावती * शनिवार, दिनांक २२ मार्च २०२५ ८ पाने • किमत रू. २/-+ वितरण खर्च रू. १ = एकुण ३ रू.)

।। परमात्मा एक ।।
मानव इंटरप्रायजेस मोबाईल शॉप
टि.व्ही. फ्रिज, वॉशिंग मशीन, मोबाईल रिचार्ज
0% FINANCE
SAMSUNG iPhone vivo oppo mi xiaomi LAVA ONEPLUS
7020267005 गजानन देशमुख 9284478885 सिद्धांत देशमुख
प्लॉट नं. ११, दुर्गा नगर, भरतवाडा, नागपूर-०४

अग्राग्रलेख

खरीखरी...

दादांचा खरेपणा

आपले अजितदादा स्पष्ट वक्तेपणासाठी प्रसिद्ध आहेत. लाडक्या बहिणींचे दादा म्हणून विधान सभेच्या निवडणुकीच्या आधी त्यांनी आपल्या लाडक्या बहिणींना दरमहा पंधराशे रुपये दिले होते. या लाडक्या बहिणींना महायुतीचे सरकार आल्यावर दरमहा 2100 रुपये देऊ, असे आश्वासन तत्कालीन सरकारनेही दिलेले होते. निवडणुकीच्या तोंडावर इतरही बरीच आश्वासने देण्यात आली होती. त्याच्यामध्ये शेतकऱ्यांना कर्जमाफी, वीज बिलाची माफी यासारख्या बऱ्याच फुकट योजनांची खैरात आणि जाहिरात करण्यात आली होती. या फुकटेगिरी नंतर एक तर राज्याची आर्थिक शिस्त बिघडते. त्याबरोबरच फुकट पैसे मिळाल्यावर अनेक बहाद्दर कामच करत नाहीत. यामुळे आळशीपणा वाढतो आणि ऐन तारुण्यात 'दे हरी पलंगावरी' अशी फुकटेगिरीची भावना आपोआपच जागृत होते. हे सर्व गेल्या पंधरा-वीस वर्षात चांगलेच फोफावलेले आहे. या सर्व योजना चालू ठेवणे. म्हणजे राज्यावर न फिटणा?या कजार्चा बोजा वाढवण्यासारखे आहे. गरिबांना मदत केलीच पाहिजे. पण ती मदत करताना कोणतेही काम करायचेच नाही. असे वातावरण तयार केल्यावर समाजात काम करण्याची लालसा जरा तरी शिल्लक उरेल काय, असा आमचा साधा सवाल आहे. अजितदादा यांनी काल विधानसभेत त्यांच्या स्वभावाप्रमाणे स्पष्टपणे सांगून टाकले आहे की, सध्या आपली म्हणजे राज्याची आर्थिक परिस्थिती चांगली नाही. जे सरकार काही वर्षांपूर्वी देशातील सर्वात श्रीमंत होते. ज्या सरकारवर कवडीचे कर्ज नव्हते. जे राज्य देशाला आदर्श राज्य म्हणून माहीत होते. असे आपले एकमेव महाराष्ट्र राज्य होते. पण आता आपल्या बोडक्यावर जवळजवळ हजार लक्ष कोटी रुपयांचे कर्ज आहे. जे आपल्याच राज्यातील जनतेच्या बोकांडीवर बसलेले आहे. या कजार्चे हप्ते आणि त्याचे व्याज भरता भरता आता सरकारचा गळा पकडणे तेवढेच बाकी उरलेले आहे. अजितदादा आता म्हणतात, सगळी सोंगे करता येतात. पण पैशाचे सोंग करता येत नाही. हा साक्षात्कार विधानसभेच्या निवडणुकीपूर्वी झाला असता. तर आपला म्हणजेच आपल्या राज्याचा मोठा फायदा झाला असता. आताही उपमुख्यमंत्र्यांनी 2100 देणार नाही असे म्हटलेले नाही. पण 2100 रुपये केव्हा देऊ, याबाबतीत अजितदादा हतबल झालेले दिसतात. मुख्यमंत्री देवेंद्र फडणवीस यांनी राज्याची आर्थिक परिस्थिती सुधारण्यासाठी मोठी पावले उचलण्याचे ठरवलेले दिसत आहे. अजित दादांकडे अर्थ आहे. तर मुख्यमंत्र्यांना परमार्थ साधायचा आहे. पण सध्या महाराष्ट्राच्या तिजोरीत पैशाची वाणवा आहे. हजारो कोटी रुपयांच्या योजना निवडणुकीपूर्वी धबधब्यासारख्या धोधो बरसू लागल्या. त्यामुळे महाराष्ट्राची जनता त्यामध्ये अक्षरशा न्हाऊन निघालेली आहे. आता लोक प्रश्न विचारत आहेत. तो असा की, एक साधा प्रश्न माझा लाख येती उत्तरे, हे खरे की ते खरे की ते खरे की ते खरे अशा मनस्थितीत महाराष्ट्राच्या जनतेला विचारात घेऊन अजित पवार यांनी जो स्पष्टवक्तेपणा दाखवलेला आहे. त्याबद्दल अजितदादांचे अभिनंदन केलेच पाहिजे. म्हणजेच अंथरूण पाहून आपले पाय लांब करायचे असतात, असे आता दादांचे म्हणणे आहे. आपल्या अनेक नेत्यांनी वेगवेगळ्या योजनांच्या घोषणा करून निवडणुकीच्या रिंगणात स्वतःला पवित्र करून घेतले. पण ही पवित्रता सिद्ध करण्यासाठी जे तेव्हा प्रसिद्ध केले आणि ते मागण्यासाठी जनता कटिबद्ध झाली. तर त्यात जनतेचा काही दोष आहे. असे कोणी म्हणेल काय, अर्थात असे आम्हीही म्हणत नाही. तुम्ही द्यायला तयार आहात ना, मग आम्ही घ्यायला तयार आहोत. पण आता हा निर्णय घेण्याचा व्यवहार पुढील काही काळासाठी थांबविणे गरजेचे आहे, असे अजित दादा यांचे म्हणणे आहे. आपला महाराष्ट्राचा नावलौकिक पुन्हा मिळवायचा असेल. तर जनतेच्या रागा-लोभाचा विशेष विचार न करता दूरदृष्टीने काही निर्णय अत्यंत कठोरपणाने घ्यावे लागतील. अजितदादा है तो सब चंगा ही होगा, असे अनेक मराठी लोक चक्क हिंदीमध्ये बोलतात आपल्या महाराष्ट्राचे पोटकल्याण आणि नवकोट कल्याण एकाच वेळी होऊ शकणार नाही. हे आमच्या पुढाऱ्यांनीही ध्यानात ठेवले पाहिजे. आता आपण काही काळासाठी अजितदादांची शिस्त अंगी बाळगली पाहिजे. जे मिळते आहे, त्यात समाधान मानून महाराष्ट्राचा कर्जबाजारीपणा वाढवणे. कधीही अस्सल मराठी माणसाला शोभणार नाही. त्यामुळेच अजित दादांचे खडे आणि खरे बोल प्रत्येकासाठी आदर्शवत आहेत. असे आपण समजून घेतले पाहिजे. आकाशी भरारी घेण्यापेक्षा जमिनीवर चालणे कठीण आहे, असे न समजता आपले पाय आपण जमिनीवरच ठेवावे. हाच आपल्या अर्थमंत्र्यांचा म्हणजेच अजितदादांचा संदेश आहे.

nagpurpost@gmail.com
Mob. No. 9922970023

वक्फ बोर्डाने बळकावलेल्या जमिनी काढून घेणार

महसूलमंत्री चंद्रशेखर बावनकुळे यांची विधानसभेत माहिती

■ महासागर प्रतिनिधी, मुंबई, दि. २१ :

राज्यात अनेक ठिकाणी वक्फ बोर्डाने जमिनी बळकावण्याच्या तक्रारी केल्या जात आहेत. याबाबत केंद्रीय स्तरावर कायदा करण्याचे काम सुरु आहे. मात्र, खासगी आणि देवस्थानच्या जमिनी वक्फ बोर्डाने बळकावल्या असल्याचे आढळून आले तर त्या काढून घेतल्या जातील, अशी माहिती महसूलमंत्री चंद्रशेखर बावनकुळे यांनी विधानसभेत दिली.

देवस्थान जमिनी वर्ग १ करणे, शासकीय जमिनींवरील अतिक्रमण आणि वन हक्क जमिनी याबाबत आमदार गोपीचंद पडळकर, आमदार मोनिका राजळे आणि आमदार देवराव भोंगळे यांनी विधानसभेत दाखल केलेल्या लक्षवेधीला ते उत्तर देत होते.

महसूलमंत्री बावनकुळे म्हणाले की, राज्य सरकारने या मुद्द्यावर गांभीर्याने विचार केला असून, महसूल विभागाच्या प्रधान सचिवांच्या अध्यक्षतेखाली विशेष समिती स्थापन करण्यात आली आहे. या समितीच्या शिफारशींनंतर सरकार विधिमंडळात कायदा आणणार असल्याची माहिती त्यांनी दिली. मराठवाड्यात काही प्रमाणात शेतकऱ्यांना जमीन परत मिळण्याच्या निर्णयावर मंत्रिमंडळाने चर्चा केली असली, तरी प्रत्यक्ष कायदा मंजूर करावा लागेल असेही बावनकुळे म्हणाले.

अतिक्रमण रोखण्यासाठी कडक कायदा

शेतकऱ्यांच्या जमिनींबरोबरच देवस्थानच्या इनाम जमिनींवरील अतिक्रमणांचाही मुद्दा अधिवेशनात चर्चेत आला. आमदार मोनिका राजळे यांनी महाराष्ट्रातील विविध भागांतील देवस्थानांच्या जागांवर होत असलेल्या अतिक्रमणावर आवाज उठवला. त्यांनी नागपूर, राहुरी, श्रीरामपूर, कोल्हार यांसह अनेक

ठिकाणी मंदिरांच्या जागांवर अनधिकृतरीत्या बांधकामे झाल्याचे दाखवून दिले. यावर बावनकुळे म्हणाले, अतिक्रमण हटवण्यासाठी स्थानिक प्रशासन आणि पोलीस यंत्रणेला निर्देश देऊन अतिक्रमण रोखण्यासाठी कडक कायदा आणला जाणार असल्याचे स्पष्ट केले.

वन हक्क प्रश्न निकाली काढणार

जिवती तालुक्यातील वनहक्क आणि पट्ट्यांच्या मुद्यांवरही विधानसभेत चर्चा करण्यात आली. आमदार देवराव भोंगळे यांनी लक्षवेधी मांडली. त्यामध्ये जिवती तालुक्यातील ३३,४८० हेक्टर जमिनी वादग्रस्त ठरल्यामुळे अनेक शेतकरी जमिनीच्या मालकी हक्कांपासून वंचित आहेत, असे सांगण्यात आले. त्यावर वन विभाग, केंद्र सरकार, महसूल, स्थानिक जिल्हा परिषद, जिल्हाधिकारी यांची बैठक घेऊन जनतेला न्याय देण्याचा प्रयत्न केला जाईल.

दहशतवाद, नक्षलवाद व अतिरेकी हे एक रोग... अमित शहा

■ वृत्तसंस्था, नवी दिल्ली, दि. २१ :

अर्थसंकल्पीय अधिवेशनाच्या आठव्या दिवशी शुक्रवारी, अमित शहा यांनी गृह मंत्रालयाच्या कामकाजावरील चर्चेला उत्तर दिले. ईशान्येकडील दहशतवाद, नक्षलवाद आणि बंडखोरी हे मागील सरकारने वारसा म्हणून आम्हाला दिले. हे रोग बनले होते. गृहमंत्र्यांनी सांगितले की, जम्मू आणि काश्मीरमध्ये विरोधी पक्षाच्या ३३ वर्षांच्या राजवटीत तिथे सिनेमागृहेही उघडली गेली नाहीत.

औरंगजेबाची कबर हे महाराष्ट्राच्या पराक्रमाचे प्रतीक !

इतिहासकार सदानंद मोरे यांचे मत

■ महासागर प्रतिनिधी, मुंबई, दि. २१ :

औरंगजेबाची कबर हे महाराष्ट्राच्या पराक्रमाचे प्रतीक आहे. त्याची कबर पाहून आपली छाती फुगली पाहिजे. कारण त्याला 25 ते 27 वर्षे महाराष्ट्र जिंकता आला नाही आणि इथेच मरावे लागले, असे मत इतिहासकार सदानंद मोरे यांनी व्यक्त केले आहे, पण औरंगजेबाची कबर पाडावी, असे माझे मत नाही, असेही त्यांनी स्पष्ट केले.

सदानंद मोरे म्हणाले की, औरंगजेब हा विषय महाराष्ट्रात येण्यामागे छावा हा सिनेमा आहे. जे काही अत्याचार औरंगजेब याने केल्याचे दाखवले आहे, त्यामुळे लोकांच्या मनात क्षोभ निर्माण झाला. ज्या व्यक्तीने कुटुंबीयांना सोडले नाही, मरणानंतर त्यांचे दफन विधी होऊ दिले नाही. तो छत्रपती संभाजी राजे यांच्यासोबत कसा वागणार? असे त्यांनी मुलाखतीत म्हटले आहे.

सदानंद मोरे म्हणाले की, औरंगजेब वडिलांना अटक करू शकतो. स्वतःच्या भावाचा शिरच्छेद करू शकतो. त्याचे समर्थन कुणीही माणूस करू शकत नाही. यात कुठेही धर्माचा मुद्दा येत नाही. शिरच्छेदानंतर औरंगजेबाने भावाचे योग्य धार्मिक विधी होऊन दफनही होऊ दिले नाही. त्याला गाडले.

इंडियन रेल्वे कॅटरिंग अँड टुरिझम कॉर्पोरेशन लि.
डॉ. बाबा साहेब आंबेडकर यात्रा
भारत गौरव स्पेशल टूरिस्ट ट्रेन द्वारे
नागपुर पासून
7 रात्र/8 दिवस 29.04.2025 ₹14990/-*
दर्शनीय स्थळ: पुणे - दापोडी विहार / डॉ. बाबासाहेब आंबेडकर संग्रहालय | मुंबई - राजगृह / चैत्य भूमी / सिद्धार्थ कॉलेज | महू - डॉ. भीमराव आंबेडकर जन्मस्थान | दिल्ली - डॉ. आंबेडकर नॅशनल मेमोरियल / इंडिया गेट / लोटस टेम्पल / कुतुब मिनार | नागपुर - दिक्षाभूमी / नागलोका
बोर्डिंग / डी-बोर्डिंग: नागपुर - वर्धा - पुलगांव - बडनेरा - अकोला - जळगांव - नाशिक - कल्याण
पॅकेजमध्ये समावेश:
- कन्फर्म रेल रिजर्वेशन तिकीट
- निवासव्यवस्था - जेवण
- सर्व स्थानांतरण
- वीमा - जी.एस.टी.
मुंबई: आयआरसीटीसी टूरिझम ऑफिस, तिसरा मजला, फोर्बस बिल्डिंग, चरणजीत राय मार्ग, फोर्ट, मुंबई - 400001
पुणे: प्लॅटफॉर्म नं. १, पहिला माळा, स्टेशन मॅनेजर ऑफिसच्या वर
नागपुर: नागपुर रेल्वे स्टेशन, प्लॅटफॉर्म नं. १ जवळ
Call/SMS/WhatsApp "BGT" to: 8287931886
*अटी आणि शर्ती लागू
ऑनलाइन बुकिंगसाठी www.irctctourism.com वर लॉग ऑन करा किंवा तुम्ही आयआरसीटीसीच्या अधिकृत एजंट मार्फतही बुकिंग करू शकता

उद्धव ठाकरेंनी संबंध तोडले

फडणवीसांनी मांडली बेबाक भूमिका

■ महासागर प्रतिनिधी, मुंबई, दि. २१ :

उद्धव ठाकरे यांच्याशी आता पुन्हा युती होऊ शकत नसल्याचे मुख्यमंत्री देवेंद्र फडणवीस यांनी म्हटले आहे. इतकेच नाही तर उद्धव ठाकरे यांनी काहीही संबंध ठेवले नाही, त्यांनी संबंध तोडून टाकले आहेत. उद्धव ठाकरे यांच्यासोबत संबंध नसल्याचे मुख्यमंत्र्यांनी म्हटले आहे.

लाडके ठाकरे कोण? उद्धव ठाकरे की राज ठाकरे? असा प्रश्न देवेंद्र फडणवीस यांना विचारण्यात आला होता. यावर उत्तर देताना मुख्यमंत्री देवेंद्र फडणवीस यांनी थेट उत्तर देणे टाळले आहे. ठाकरे असे आहेत की, त्यांना आपण लाडके म्हणायचे आणि त्यांनी आपल्याला दोडके म्हणायचे. त्यामुळे यामध्ये आपण कशासाठी पडायचे? असा प्रश्न त्यांनी उपस्थित केला. गेल्या पाच वर्षांमध्ये माझा उद्धव ठाकरेंसोबत काही संबंध राहिलेला नाही. राज ठाकरेंसोबत संबंध राहिले आहेत, असे फडणवीस यांनी स्पष्ट केले.

श्री शिवाजी शिक्षण संस्था, अमरावती
मुख्य अतिथी: मा. ना. नितीनजी गडकरी, केंद्रीय मंत्री, रस्ते वाहतुक आणि महामार्ग भारत सरकार नवी दिल्ली
प्रमुख अतिथी: मा. खा. शरदचंद्रजी पवार, राष्ट्रीय अध्यक्ष, राष्ट्रवादी काँग्रेस पक्ष (शरदचंद्र पवार) आभासी पद्धतीने (Online)
समारंभाध्यक्ष: मा.श्री. हर्षवर्धन प्र. देशमुख, अध्यक्ष, श्री. शिवाजी शिक्षण संस्था, अमरावती.
श्री शिवाजी शिक्षण संस्था, अमरावती
पुरस्कार वितरण सोहळा
अतिथी: मा. खा. श्री. अनिल बोंडे, राज्यसभा सदस्य, अमरावती | मा. खा. श्री. बळवंतराव वानखडे, लोकसभा सदस्य, अमरावती | मा. आ. श्री. संजयभाऊ खोडके, विधानपरिषद सदस्य, अमरावती | मा. आ. सौ. सुलभाताई खोडके, विधानसभा सदस्य, अमरावती
प्रमुख उपस्थिती - श्री शिवाजी शिक्षण संस्था, अमरावती - कार्यकारी परिषद
मा. ॲड. भजाननराव के. पुंडकर, उपाध्यक्ष | मा. ॲड. जयवंतराव वि. पाटील (पुणेकर), उपाध्यक्ष | मा. श्री. केशवराव ज. मेतकर, उपाध्यक्ष | मा. श्री. दिलीपभाऊ भ. इंगोले, कोषाध्यक्ष
प्रमुख उपस्थिती: मा.श्री. हेमंतराव काळमेघ, सदस्य | मा.श्री.केशवराव मावंडे, सदस्य | मा.श्री.सुरेशराव खोटरे, सदस्य | मा.श्री.सुभाषराव बळसोड, सदस्य | मा. डॉ. व्ही.जी. ठाकरे, संस्था सचिव | मा. डॉ. अंबादास कुलट, स्वीकृत सदस्य | मा. श्री. अरुणचंद्र पाटील, स्वीकृत सदस्य | मा. डॉ. पी.एस. वाघाळ, स्वीकृत सदस्य | मा. डॉ. अमोल महल्ले, स्वीकृत सदस्य
-: दिनांक व वेळ :- शनिवार दि. २२ मार्च २०२५ सकाळी १०.३० वाजता
-: स्थळ :- छत्रपती शिवाजी महाराज सभागृह वैद्यकिय महाविद्यालय परिसर, मोर्शी रोड, अमरावती.
ऑनलाईन कार्यक्रमाची लिंक सकाळी १०.०० वा. पासुन https://youtube.com/live/6-jMWhFyfWI किंवा shivaji live या युट्युब वाहिनीवर प्रक्षेपित होईल.

श्री. संत अच्युत महाराज हार्ट हॉस्पिटल व रिसर्च इंस्टिट्यूट
मार्डी रोड, अमरावती. फोन ०७२१-२९७०११६ मो. ९९२३६३०८८५
श्री संत अच्युत महाराज हॉर्ट हॉस्पिटल, मार्डी रोड येथील नवीन आठ मजली भव्य हृदयरोग उपचार इमारत व तिसऱ्या कार्डीयाक कॅथ लॅब चे
उद्घाटन समारंभ
-शुभहस्ते-
मा. श्री. नितीनजी गडकरी
केंद्रीय मंत्री, रस्ते वाहतूक आणि महामार्ग मंत्रालय, भारत सरकार
- कार्यक्रमाध्यक्ष-
मा. डॉ. श्री अनिलजी सावरकर
अध्यक्ष- श्री संत अच्युत महाराज हार्ट हॉस्पिटल, अमरावती
-विशेष उपस्थिती-
वं. श्री. संत सचिन देव महाराज
यांच्या शुभहस्ते संपन्न होत आहे.
कार्यक्रमास जरुर यावे ही नम्र विनंती
शनिवार, दि.२२ मार्च, २०२५ (सकाळी ११ वाजता)
स्थळ : श्री संत अच्युत महाराज हार्ट हॉस्पिटल व ग्रॅण्ड रुद्राक्ष हॉल, मार्डी रोड, अमरावती
-आपले विनीत-
कार्यकारी समिती सदस्य, डॉक्टर व सर्व कर्मचारी वृंद
श्री संत अच्युत महाराज हार्ट हॉस्पिटल, मार्डी रोड, अमरावती.

फडणवीस- पटोले यांच्यात आव्हान-प्रतिआव्हान

■ महासागर प्रतिनिधी
मुंबई, दि. २१ :

गेल्या वर्षी विधानसभा निवडणुकीच्या तोंडावर राज्य सरकारने जाहीर केलेल्या मुख्यमंत्री युवा प्रशिक्षण योजनेच्या मुद्द्यावरून शुक्रवारी विधानसभेत मुख्यमंत्री देवेंद्र फडणवीस आणि काँग्रेसच्या नाना पटोले यांच्यात आव्हान-प्रतिआव्हानाचा सामना रंगला.

मुख्यमंत्री युवा प्रशिक्षण योजनेच्या अंतर्गत ज्या बेरोजगारांना तरुणांना राज्य सरकारच्या विविध विभागात घेण्यात आले आहे, त्यांना सेवेत कायम करण्याचे आश्वासन निवडणुकीत महायुती सरकारच्या वतीने देण्यात आले होते, असा दावा नाना पटोले यांनी केला. हा दावा मुख्यमंत्री फडणवीस यांनी फेटाळून लावला.

विधानसभेत विनियोजन विधेयक मंजूर करण्यात आले. तत्पूर्वी या विधेयकावर झालेल्या चर्चेच्या निमित्ताने नाना पटोले यांनी मुख्यमंत्री युवा प्रशिक्षण योजनेचा मुद्दा मांडला.

आमचे मार्गदर्शक आणि सर्वांचे लाडके नेते
मा.श्री.संजयजी खोडके साहेब
यांची विधान परिषदेवर
आमदार पदी
निवड झाल्या बद्दल
हार्दिक अभिनंदन
शुभेच्छुक : गुड्डु उर्फ प्रशांत धमाळे

दिशा सालियन प्रकरणावर पहिल्यांदाच बोलले देवेंद्र फडणवीस

सरकारची भूमिका मांडताना म्हणाले

■ महासागर प्रतिनिधी,
मुंबई , दि. २१ : गेल्या चार दिवसांपासून महाराष्ट्राच्या राजकारणात दिशा सालियन मृत्यू प्रकरणाने खळबळ उडवून दिली आहे. दिशा सालियनचे वडील सतीश सालियन यांनी न्यायालयात याचिका दाखल केली असून दिशाची हत्या झाल्याचा दावा केला आहे. शिवाय त्यांनी आदित्य ठाकरेंचाही उल्लेख केल्यामुळे त्यावरून राजकीय वर्तुळात सत्ताधारी व विरोधकांमध्ये विधिमंडळाच्या आत आणि बाहेर अशा दोन्ही ठिकाणी खडाजंगी पाहायला मिळत आहे. या पार्श्वभूमीवर पहिल्यांदाच मुख्यमंत्री देवेंद्र फडणवीस यांनी या प्रकरणावर सरकारची भूमिका स्पष्ट केली आहे.

दिशा सालियनच्या वडिलांनी बुधवारी घेतलेल्या पत्रकार परिषदेमध्ये गंभीर आरोप केले आहेत. व्या मजल्यावरून पडूनही दिशाच्या शरीरावर एकही जखम कशी झाली नाही? हा प्रश्न त्यांनी उपस्थित केला. या आधारावर दिशानं आत्महत्या केली नसून तिची हत्या करण्यात आल्याचा आरोप त्यांनी केला आहे. त्यांच्या वकिलांनी यात थेट आदित्य ठाकरे, उद्धव ठाकरे व सूरज पांचोली यांची आरोपी म्हणून नावं घेत खळबळ उडवून दिली आहे.

आदित्य ठाकरेंनी मांडली भूमिका

सतीश सालियन यांच्या पत्रकार परिषदेपासून आदित्य ठाकरेंना सत्ताधाऱ्यांकडून लक्ष्य केलं जात आहे. या पार्श्वभूमीवर आदित्य ठाकरेंनी गुरुवारी माध्यम प्रतिनिधींशी बोलताना त्यांची भूमिका मांडली. हे प्रकरण सध्या न्यायप्रविष्ट आहे. न्यायालयात त्यांच्या आरोपांवर जे काही उत्तर द्यायचं ते आम्ही देऊ. पण इतर मुद्द्यांवरून लक्ष भरकटवण्यासाठी हा मुद्दा उपस्थित केला जात आहे. या मुद्द्यावर त्यांना सभागृह बंद पाडायचं असेल तर खुशाल पाडावं. पण मी मुद्द्यावर बोलत राहणार, असं आदित्य ठाकरे म्हणाले.

दरम्यान, या मुद्द्यावरून अनिल परब विरुद्ध चित्रा वाघ अशी थेट खडाजंगीही सभागृहात पाहायला मिळाली. पाच वर्षांनंतर का याचिका दाखल केली गेली, असा सवाल शिवसेना (उद्धव ठाकरे) पक्षाच्या नेत्यांकडून उपस्थित केला जात आहे. या सर्व पार्श्वभूमीवर आदित्य ठाकरेंविरोधात या प्रकरणात गुन्हा दाखल करण्याची मागणी केली जात असताना त्यांच्याविरोधात कारवाई करण्यासाठी सरकार सकारात्मक आहे का? यासंदर्भात चर्चेला उधाण आलं आहे. त्याबाबत विचारणा केली असता देवेंद्र फडणवीस यांनी सरकारची भूमिका स्पष्ट केली.

दिशा सालियन प्रकरणावर देवेंद्र फडणवीसांनी भूमिका काय?

देवेंद्र फडणवीसांनी एबीपी माझाला दिलेल्या मुलाखतीमध्ये यावर भाष्ट केलं आहे. ही सगळी चर्चा कोर्टाच्या केसमुळे सुरू झाली. उच्च न्यायालयात एका वकिलानं याचिका दाखल केली आहे. दिशा सालियनच्या वडिलांनीही एक मुलाखत दिली आहे.

शासनाची भूमिका यासंदर्भात पक्की आहे. न्यायालय काय म्हणतंय? न्यायालयात ते काय पुरावे देत आहेत? यावर पुढची भूमिका ठरेल, असं देवेंद्र फडणवीसांनी स्पष्ट केलं.

आत्तातरी शासनाच्या किंवा पोलिसांच्या पातळीवर हा विषय नाही. न्यायालय ज्या प्रकारे आम्हाला आदेश देईल किंवा न्यायालयात जर काही नवीन पुरावे, गोष्टी आल्या तर त्या आधारावर त्या वेळी सरकार निर्णय घेईल. आत्तातरी आम्ही न्यायालयाकडे नजर ठेवून आहोत, असं ते म्हणाले.

५६ नाही, त्यापेक्षा जास्त आकडा लोक सांगतात सुषमा अंधारेंचा चित्रा वाघ यांना टोला

चित्रा वाघ यांचाही जोरदार पलटवार आम्ही काय रस्त्यावर पडलोय का?

■ महासागर प्रतिनिधी,
मुंबई , दि. २१ : दशा सालियन प्रकरणावरून विधानसभेत आणि विधानपरिषदेत गदारोळ झाल्यानंतर भाजप आमदार चित्रा वाघ यांनी उबाठा शिवसेनेवर जोरदार टीका केली. यावर प्रत्युत्तर देताना उबाठा शिवसेनेच्या उपनेत्या सुषमा अंधारे यांनी चित्रा वाघ यांच्यावर खरमरीत शब्दांत टोला लगावत सोशल मीडियावर पोस्ट केली आहे.

दिशा सालियन प्रकरणावर बोलताना चित्रा वाघ यांनी, उबाठा शिवसेनेचे आमदार अनिल परब यांच्यासारखे ५६ जण मी पायाला बांधून फिरते. मी कोणाच्या वशिल्याने आलेली नाही, असे विधान केले होते. त्यावर सुषमा अंधारे यांनी जोरदार प्रत्युत्तर दिले.

आपल्या पोस्टमध्ये सुषमा अंधारे म्हणाल्या, सभागृहाची सुसंस्कृत परंपरा आणि गरिमा धाब्यावर बसवत, एक बाई अत्यंत विचित्र आवाजात किंचाळत म्हणाली की ती ५६ जण पायाला बांधून फिरते. ही भाषा कोणत्या शाळाकॉलेजात शिकवली जाते हे माहीत नाही. पण हे दरवेळी सांगण्याची गरज काय आहे? त्यांच्या कार्यकर्तृत्वाचा आलेख सांगताना लोक यापेक्षा जास्त आकडा सांगतात.

याच संदर्भात सुषमा अंधारे पुढे म्हणाल्या, या आकड्याबाबत आमदार जितेंद्र आव्हाड आणि मेहबूब शेख यांच्यासारखे जाणकार अधिक विस्ताराने सांगू शकतील, असा टोलाही त्यांनी लगावला.

दरम्यान, सुषमा अंधारेंच्या या टीकेवर भाजप आमदार चित्रा वाघ यांनीही तात्काळ पलटवार केला. मी कोणाच्या बापाला घाबरत नाही. ज्या पद्धतीने माझ्यावर टीका केली जात आहे आणि माझ्या कॅरेक्टरवर कुणी बोलणार असेल, तर मी ते सोडणार नाही, असा इशारा वाघ यांनी दिला.आम्ही काय रस्त्यावर पडलोय का? असा सवाल करत त्यांनी नाव न घेता सुषमा अंधारे यांना प्रत्युत्तर दिले. दिशा सालियन प्रकरणावरून सुरू झालेल्या या आरोप-प्रत्यारोपामुळे राजकीय वातावरण चांगलेच तापले असून, या वादाला आणखी कोण वळण लागते हे पाहणे महत्त्वाचे ठरणार आहे.

वा! चित्राताई वाघ व्वा...

बाळासाहेब असते तर त्यांनी तुमचा गौरव केला असता नारायण राणेंकडून चित्रा वाघ यांचे कौतुक

■ महासागर प्रतिनिधी,
मुंबई , दि. २१ : दिशा सालियन प्रकरणावरून विधानसभेत आणि विधानपरिषदेत मोठा गदारोळ झाल्यानंतर भाजप खासदार नारायण राणे यांनी भाजप आमदार चित्रा वाघ यांचे जाहीर कौतुक केले आहे. वा! चित्राताई वाघ व्वा... बाळासाहेब ठाकरे असते तर त्यांनी तुमचा गौरव केला असता, अशा शब्दांत नारायण राणे यांनी वाघ यांच्या भूमिकेचे समर्थन करत स्तुती केली.

दिशा सालियनच्या मृत्यू प्रकरणावर विधानसभेत आणि विधान परिषदेत चर्चेवेळी चित्रा वाघ यांनी ठाम भूमिका घेतली होती.

दिशा सालियनच्या वडिलांनी या प्रकरणी याचिका दाखल केली असून, राज्य सरकारने यासाठी एसआयटी नेमली आहे. या प्रकरणाचा अहवाल सर्वांसमोर यायला हवा, दूध का दूध आणि पानी का पानी व्हायला हवं, अशी मागणी वाघ यांनी विधानपरिषदेत केली होती.

यावेळी उबाठा शिवसेनेचे आमदार अनिल परब आणि चित्रा वाघ यांच्यात जोरदार खडाजंगी झाली होती. त्यानंतर नारायण राणे यांनी ट्विटरवरून चित्रा वाघ यांची पाठराखण केली आणि त्यांचे खुले कौतुक केले.

राणे आपल्या ट्विटमध्ये म्हणाले, वा! चित्राताई वाघ वा! छत्रपती शिवरायांच्या १५ कोटी लोकसंख्येच्या महाराष्ट्रात एका निरपराध मुलीवर अत्याचार करून तिचा खून करणाऱ्यांना आपण चव्हाट्यावर आणले. आपल्याला विरोध करणाऱ्यांचीही तुम्ही चिंधड्या उडवल्या. तुमच्यासारख्या लढवय्या वाघिणींची महाराष्ट्राला गरज आहे. आज आदरणीय बाळासाहेब ठाकरे असते, तर त्यांनी तुमचा गौरवच केला असता. लगे रहो चित्राताई!

राणेंच्या या विधानामुळे राजकीय वर्तुळात चांगलीच चर्चा सुरू झाली आहे.

चित्रा वाघ यांनी आपली भूमिका ठामपणे मांडल्याबद्दल भाजपमध्येही त्यांचे जोरदार कौतुक होत आहे. दिशा सालियन प्रकरणाचा तपास आणि त्यावरून सुरु असलेली राजकीय खडाजंगी अजून किती तापते, हे पाहणे आता उत्सुकतेचे ठरणार आहे.

दिशा सालियन प्रकरणावरून चित्रा वाघ रोहिणी खडसे यांच्यात जोरदार जुपंली

■ महासागर प्रतिनिधी,
मुंबई , दि. २१ : दिशा सालियन मृत्यू प्रकरणावरून भाजप आमदार चित्रा वाघ आणि राष्ट्रवादी काँग्रेसच्या (शरद पवार गट) महिला प्रदेशाध्यक्षा रोहिणी खडसे यांच्यात चांगलीच जुपंली झाली आहे. सोशल मीडियावरून दोघींमध्ये आरोप-प्रत्यारोप सुरू झाले असून, यामुळे राजकीय वर्तुळात चांगलीच चर्चा रंगली आहे. दिशा सालियन प्रकरणावरून काल विधानपरिषदेत भाजप आमदार चित्रा वाघ यांनी आक्रमक भूमिका घेतली होती. यावेळी शिवसेना (उद्धव बाळासाहेब ठाकरे गट) आमदार अनिल परब यांच्यासोबत त्यांची जोरदार खडाजंगी झाली. वाघ यांच्या या आक्रमक भाषणाचा व्हिडीओ सोशल मीडियावर चांगलाच व्हायरल झाला. यावर राष्ट्रवादीच्या रोहिणी खडसे यांनी खोचक प्रतिक्रिया देत चित्रा वाघ यांच्यावर निशाणा साधला. त्यांनी ट्वीट करत वाघ यांचा व्हिडीओ शेअर केला आणि म्हणाल्या, बाईईईईई काय हा प्रकार... थोडं थोडं साम्यच आहे, नाही! पण कोणीतरी सांगा की आपल्या राज्याचे ते सर्वोच्च सभागृह आहे... बिग बॉसचा एखादा सीझन नाही. चित्रा वाघ यांचे भाषण पाहून मला बिग बॉसचा सीझन आठवला. कार्यक्रमात जितकी एकमेकांची उनी-धुणीकाढाल, तेवढाच बिग बॉस खूश होतो. तसंच चित्रा वाघ यांनी हे वक्तव्य कोणाला तरी खूश करण्यासाठी केले का? असा सवालही खडसे यांनी उपस्थित केला. रोहिणी खडसे यांच्या या टीकेला चित्रा वाघ यांनीही तितक्याच ठाम शब्दांत प्रत्युत्तर दिलं. रोहिणी खडसे यांचे वडील विधान परिषदेत माझ्या समोर बसतात, त्यांनी त्यांना विचारावे, ते जास्त चांगलं सांगतील, असं म्हणत वाघ यांनी खडसेंवर पलटवार केला. या जुपंलीमुळे राज्याच्या राजकारणात चांगलाच रंगतदार वाद रंगला असून, सोशल मीडियावरही या दोघींच्या या वादाची जोरदार चर्चा सुरू आहे. दिशा सालियन प्रकरणाच्या निमित्ताने सुरु झालेला हा वाद आणखी किती वाढतो हे पाहणे उत्सुकतेचे ठरणार आहे.

हिंमत असेल तर उध्दव ठाकरेंना जाब विचारायला चला : चित्रा वाघ यांचे सभागृहात आव्हान

■ महासागर प्रतिनिधी,
मुंबई , दि. २१ : विधान परिषदेत गुरुवारी दिशा सालियन प्रकरणावरून तुफान रण पेटले. भाजपच्या आमदार चित्रा किशोर वाघ यांनी या प्रकरणात एसआयटी रिपोर्ट सार्वजनिक करून पुन्हा सखोल तपासाची मागणी केली असता, विरोधी पक्षाच्या उबाठा गटाने त्यांना पूजा चव्हाण प्रकरणावरून घेरण्याचा प्रयत्न केला. यावर चित्राताईंनी सभागृह दणाणून सोडत उबाठा गटाचे आमदार अनिल परब यांना चोख प्रत्युत्तर दिले आणि थेट उध्दव ठाकरे यांना जाब विचारण्याचे आव्हान दिले. हिंमत असेल तर चला, आपण उध्दव ठाकरे जींना जाब विचारायला जाऊ, असे त्यांनी ठणकावले.

दिशा सालियन प्रकरणावर चर्चा

शिवसेना (शिंदे गट)च्या आमदार डॉ. मनीषा कायंदे यांनी सभागृहात दिशा सालियन प्रकरणाचा सखोल तपास करण्याची मागणी उपस्थित केली. याला पाठिंबा देत चित्रा वाघ यांनी म्हटले, एसआयटीचा रिपोर्ट सार्वजनिक करावा आणि गुन्हेगार कितीही मोठा असला तरी त्याला कठोरात कठोर शिक्षा द्यावी. दिशाच्या वडिलांनी मुंबई उच्च न्यायालयात याचिका दाखल करताच या प्रकरणाचे पडसाद सभागृहात उमटले. मात्र, यावर उबाठा गटाचे अनिल परब यांनी चित्राताईंवर वैयक्तिक टीका करत पूजा चव्हाण प्रकरणाचा उल्लेख केला आणि मनीषा कायंदे यांच्यावरही खालच्या शब्दांत आरोप केले. चित्रा वाघ यांनी अनिल परब यांना रणरागिणीच्या शैलीत प्रत्युत्तर दिले. जेव्हा एखाद्या महिलेला तर्कानं उत्तर देता येत नाही, तेव्हा पुरुष तिच्या वैयक्तिक गोष्टींवर टीका करून तिचे पाय खेचतात. हीच प्रचिती आज सभागृहात आली, असे म्हणत त्यांनी परब यांच्यावर हल्ला चढवला. त्यांनी पुढे सांगितले, संजय राठोड यांना क्लीनचिट देणारे तत्कालीन मुख्यमंत्री उध्दव ठाकरे होते. मी पूजा चव्हाणला न्याय मिळावा म्हणून जीवाच्या आकांताने लढले. पण उध्दव ठाकरेंनी संजय राठोडला वाचवले नसते, तर ही वेळ आलीच नसती. हिंमत असेल तर चला, उध्दव ठाकरेंना जाब विचारायला जाऊ.

चित्राताईंनी विरोधकांच्या महिलाविरोधी भूमिकेकडेही लक्ष वेधले. एक वडील आपल्या मुलीसाठी न्याय मागत असताना विरोधक राजकीय बचावासाठी सभागृहातील महिलांचा अपमान करतात. आजच सुनिता विल्यम्स यांच्या अभिनंदनाचा प्रस्ताव मांडला असताना विरोधकांनी महिलाविरोधी भूमिका घेतली, असे त्यांनी निदर्शनास आणले. त्यांनी विरोधकांचे वर्तन हे समाजातील महिलांबद्दलच्या त्यांच्या दृष्टिकोनाचे प्रतिबिंब असल्याचा आरोप केला.

दिशा सालियन प्रकरणावरून सुरू झालेली चर्चा पूजा चव्हाण प्रकरणापर्यंत गेली आणि सभागृहात तणाव वाढला. चित्रा वाघ यांनी विरोधकांवर महिलांची मुस्कटदाबी करण्याचा प्रयत्न होत असल्याचा आरोप केला. संवेदनशील मुद्द्यांचे गांभीर्य न जाणता विरोधक गोंधळ घालत आहेत. सभागृहात महिलांना अशी वागणूक मिळत असेल, तर समाजात त्यांचा किती आदर असेल? असे सवाल त्यांनी उपस्थित केले.

आमदार चित्रा वाघ यांनी दिशा सालियन प्रकरणात तपासाची मागणी करताना उध्दव ठाकरेंना थेट आव्हान दिले आहे. सभागृहातील या घडामोडींमुळे उबाठा गट आणि सत्ताधारी यांच्यातील संघर्ष पुन्हा एकदा तीव्र झाला आहे.

चित्राताईंच्या रणरागिणीच्या पवित्र्याने विरोधकांची बोलती बंद झाली असून, या प्रकरणाचे पडसाद अधिवेशनाबाहेरही उमटण्याची शक्यता आहे. आता दिशा प्रकरणातील तपास आणि कोर्टाचा निर्णय याकडे सर्वांचे लक्ष लागले आहे.

गो हत्येचा वारंवार गुन्हा करणाऱ्यांवर मकोका

मुंबई , दि. २१ : कायद्यानुसार गो हत्या करणे गुन्हा आहे. मात्र गो हत्येचा वारंवार गुन्हा केला जात असल्याचे निदर्शनास आले आहे. त्यामुळे वारंवार अशा प्रकारचे गुन्हे करणाऱ्यांवर यापुढे संघटित गुन्हेगारी कायद्यानुसार अर्थात मकोका अंतर्गत कारवाई करण्यात येईल, असा इशारा मुख्यमंत्री देवेंद्र फडणवीस यांनी गुरुवारी विधानसभेत एका लक्षवेधी सूचनेच्या उत्तरात दिला. राष्ट्रवादी काँग्रेस अजित पवार गटाचे आमदार संग्राम जगताप यांनी आज विधानसभेत श्रीगोंदा येथील कायदा सुव्यवस्थेबाबत लक्षवेधी सूचना मांडली होती.गोतस्करीचे प्रमाण वाढत चालल्याने हे प्रकार रोखण्यासाठी वेगळा कायदा करण्यात यावा, अशी मागणी जगताप यांनी केली. या मागणीवर मुख्यमंत्री फडणवीस यांनी गो हत्येचा वारंवार गुन्हा करणाऱ्यांवर मकोकाची कारवाई करण्याचा इशारा दिला.

तत्पूर्वी, या लक्षवेधी सूचनेला उत्तर देताना गृह (ग्रामीण) राज्यमंत्री डॉ. पंकज भोयर म्हणाले, अहिल्यानगर जिल्ह्यातील श्रीगोंदा येथे २नोव्हेंबर २०२४ रोजी दोन समाजामध्ये वाद झाला. या वादाचे नंतर मारहाणीत रूपांतर झाले. या घटनेची माहिती मिळताच पोलीस घटनास्थळी पोहोचले. तसेच मारहाणीत जखमींना पोलिसांनी रुग्णालयात दाखल केले. दुर्दैवाने अहिल्यानगर येथील खासगी रुग्णालयात दाखल केलेल्या एका इसमाचा यात मृत्यू झाला. पोलिसांनी यामध्ये कुठल्याही प्रकारची दिरंगाई केल्याचे दिसून येत नाही.

पुणे शहरातील रस्त्यांच्या कामांचे 'थर्ड पार्टी ऑडिट' मंत्री उदय सामंत यांची माहिती

■ महासागर प्रतिनिधी,
मुंबई , दि. २१ : पुणे महानगरपालिकेच्या पथ विभागामार्फत करण्यात आलेल्या रस्त्यांच्या कामांमध्ये दर्जा तपासण्यासाठी प्रत्येक कामाचे 'थर्ड पार्टी ऑडिट' केले जाणार आहे. या ऑडिटनंतरच संबंधित कामांचे देयक दिले जाणार असल्याची माहिती सार्वजनिक बांधकाम मंत्री उदय सामंत यांनी आज विधानसभेत दिली. वारजे माळवाडी परिसरातील रस्त्यांच्या कामांबाबत आमदार भीमराव तापकीर यांनी तारांकित प्रश्न उपस्थित केला होता. या चर्चेत आमदार बापू पठारे यांनीही सहभाग घेतला. मंत्री सामंत म्हणाले की, पुणे महापालिकेच्या पथ विभागाच्या कामांचे थर्ड पार्टी ऑडिट 'मेसर्स ईआयएल' या कंपनीमार्फत केले जात आहे. पथ विभागाच्या पहिल्या टप्प्यात ८ कोटी ३० लाख रुपयांच्या कामांपैकी ४ कामे पूर्ण झाली असून, ३कामे सध्या प्रगतीपथावर आहेत. दुसऱ्या टप्प्यात ३ कोटी ७० लाख रुपयांची कामे करण्यात येणार असून, त्यातील काहींना कार्यादेश देण्यात आले आहेत, तर काही निविदा प्रक्रियेत आहेत. डांबरीकरण केलेल्या रस्त्यांची तीन वर्षे आणि सिमेंट काँक्रीट रस्त्यांची पाच वर्षे देखभाल व दुरुस्तीची जबाबदारी संबंधित कंत्राटदारांची असते.

या कालावधीत निकृष्ट काम आढळल्यास त्याची दुरुस्ती कंत्राटदारांकडून करवून घेण्यात येईल, असेही मंत्री सामंत यांनी स्पष्ट केले. राज्यात रस्त्यांच्या दर्जाबाबत वारंवार तक्रारी येत असल्याने शासनाने थर्ड पार्टी ऑडिट अनिवार्य केल्याचेही त्यांनी नमूद केले. त्यामुळे पुणे शहरातील रस्ते कामांची गुणवत्ता सुधारण्यास आणि नागरिकांना दर्जेदार रस्ते सुविधा मिळण्यास मदत होईल, असा विश्वास त्यांनी व्यक्त केला.

महाराष्ट्राच्या विधिमंडळात खोडके दाम्पत्याचा नवा रेकॉर्ड

मुंबई, दि. २१ : महाराष्ट्राच्या राजकीय इतिहासात प्रथमच एक पती-पत्नी जोडपे विधिमंडळात एकत्रितपणे आमदार म्हणून काम करणार आहे. संजय खोडके आणि सुलभा खोडके या दाम्पत्याने हा अनोखा विक्रम नोंदवला आहे. संजय खोडके हे विधान परिषदेचे सदस्य असून, सुलभा खोडके या विधानसभेच्या आमदार आहेत. आगामी साडेचार वर्षे हे जोडपे राज्याच्या विधिमंडळात एकत्रितपणे जनतेची सेवा करणार आहे. ही घटना राज्याच्या राजकीय वर्तुळात चर्चेचा विषय ठरली आहे.

विधिमंडळातील पती-पत्नींचइतिहास

यापूर्वी महाराष्ट्राच्या विधिमंडळात पती-पत्नी जोडपे आमदार म्हणू निवडून आले असले, तरी ते कधीही एकाच वेळी सभागृहात उपस्थित राहिले नाहीत. माजी मुख्यमंत्री वसंतदादा पाटील आणि त्यांच्या पत्नी शालिनी पाटील हे दोघेही आमदार राहिले, पण वेगवेगळ्या काळात. त्याचप्रमाणे माजी मुख्यमंत्री अशोक चव्हाण आणि त्यांच्या पत्नी अमिता चव्हाण, तसेच कन्नड मतदारसंघाचे माजी आमदार रायभान जाधव आणि त्यांच्या पत्नी तेजस्विनी जाधव, हर्षवर्धन जाधव आणि संजना जाधव यांनीही वेगवेगळ्या कार्यकाळात विधिमंडळात प्रतिनिधित्व केले. दौड मतदारसंघातून सुभाष कुल यांच्या निधनानंतर त्यांच्या पत्नी रंजना कुल, तर माजी मंत्री आर. आर. पाटील यांच्या निधनानंतर सुमन पाटील आमदार झाल्या. पाथर्डी-शेवगावमधूशजीव राजळे आणि मोनिका राजळे यांनीही वेगवेगळ्या टर्ममध्ये काम पाहिले.संजय आणि सुलभा खोडके यांनी आपापल्या मतदारसंघात मजबूत पकड निर्माण केली आहे. सुलभा खोडके या अमरावती मतदारसंघातून विधानसभेत निवडून आल्या, तर संजय खोडके हे विधान परिषदेत सक्रिय आहेत. या जोडप्याच्या एकत्रित उपस्थितीमुळे पक्षाला आणि जनतेला नवीन दृष्टिकोन मिळेल, अशी अपेक्षा व्यक्त केली जात आहे. राजकीय विश्लेषकांच्या मते, खोडके दाम्पत्याचे हे यश त्यांच्या समर्पण आणि जनसंपर्काचे फलित आहे. खोडके दाम्पत्याच्या या नव्या अध्यायामुळे महाराष्ट्राच्या राजकारणात एक वेगळा आयाम निर्माण होणार आहे. पुढील साडेचार वर्षे हे जोडपे विधिमंडळात एकत्रितपणे काय योगदान देणार, याकडे सर्वांचे लक्ष लागले आहे.

२५ हजार कोटींच्या वसुलीसाठी अभय योजना

■ महासागर प्रतिनिधी,
मुंबई , दि. २१ : केंद्र आणि राज्य सरकारच्या सार्वजनिक क्षेत्रातील उपक्रमांकडे राज्य सरकारची जवळपास २५ हजार कोटी रुपयांची कर थकबाकी आहे. या थकबाकीच्या वसुलीसाठी सरकारने विशेष सवलती देण्याचा निर्णय घेतला असून त्याअंतर्गत अर्थसंकल्पात घोषणा केल्यानुसार उपमुख्यमंत्री अजित पवार यांनी गुरुवारी अभय योजना जाहीर केली. यासंदर्भातील विधेयक आज विधानसभेत सादर करण्यात आले. 'महाराष्ट्र कर, व्याज, शास्ती किंवा विलंब शुल्क (सार्वजनिक क्षेत्रातील उपक्रम कंपन्यांनी प्रदेय असलेल्या) यांच्या थकबाकीची तडजोड करण्याबाबत विधेयक, २०२५' असे या विधेयकाचे नाव आहे. या विधेयकामुळे सार्वजनिक क्षेत्रातील उपक्रम कंपन्यांकडे असलेल्या थकबाकीच्या तडजोडीला गती मिळेल. त्यातून थकीत महसूल राज्य सरकारच्या तिजोरीत जमा होऊन विकासकामांसाठी निधी उपलब्ध होणार असल्याचा विश्वास पवार यांनी व्यक्त केला. या विधेयकात केंद्र आणि राज्य सरकारच्या सार्वजनिक क्षेत्रातील उपक्रम कंपन्यांना दिलासा देणाऱ्या तरतुदी आहेत. वस्तू आणि सेवा कर लागू होण्यापूर्वी राज्य कर विभागातर्फे आकारण्यात येणारे विविध कर यासंदर्भात ही योजना असणार आहे. विधेयक लागू झाल्याच्या दिनांकापासून ते ३१ डिसेंबर २०२५ पर्यंत योजना कार्यरत असेल. १ एप्रिल २००५ ते ३० जून २-१ला कालावधीतील थकबाकी यासाठी पात्र असणार आहे. अविवादीत करासाठी कोणतीही सवलत दिली जाणार नाही, त्याचा १०० टक्के भरणा करणे अनिवार्य असणार आहे. ही संपूर्ण योजना ऑनलाईन पद्धतीने पारदर्शकपणे राबवली जाणार असल्याची माहिती अजित पवार यांनी यावेळी दिली.

पोलिस आयुक्तालयासाठी १५ एकर जागेच्या भूसंपादनास शासनाची मान्यता

■ महासागर प्रतिनिधी,
मुंबई , दि. २१ : पिंपरी-चिंचवडोलिस आयुक्तालयाच्या मजबुतीसाठी वाकड येथे १५ एकर जागेच्या भूसंपादनास राज्य शासनाने प्रशासकीय मान्यता दिली आहे. उपमुख्यमंत्री अजित पवार यांच्या विशेष पुढाकारामुळे हा निर्णय तातडीने घेण्यात आला असून याबाबतचा शासन निर्णय आज निर्गमित करण्यात आला आहे. पिंपरी-चिंचवडाहरातील वाढते औद्योगिकीकरण, स्थलांतरीत लोकसंख्येमुळे वाढलेला ताण आणि वाढती गुन्हेगारी यामुळे पोलिस यंत्रणेच्या सक्षमीकरणाची गरज निर्माण झाली होती. त्यामुळे पोलिस उप-आयुक्त परिमंडळ सह, इतर अनुषंगिक कार्यालये आणि वरिष्ठ अधिकाऱ्यांच्या निवासस्थानासाठी वाकड येथे १५ एकर जागा भूसंपादन करण्याचा प्रस्ताव मंजूर करण्यात आला आहे. या प्रस्तावानुसार, वाकड येथील सर्व्हे नंबर २०८ आणि २०४ मधील ही जागा वाणिज्यिक दराने अधिमूल्य रकमेचा भरणा करून भूसंपादित करण्यात येणार आहे. या जागेवर पोलिस विभागासाठी आवश्यक असलेल्या इमारती, कार्यालये आणि निवास व्यवस्था उभारली जाणार आहे. या निर्णयामुळे पोलिस दलाला आवश्यक पायाभूत सुविधा उपलब्ध होणार असून कार्यक्षमता वाढण्यास मदत होईल. कायदा-सुव्यवस्थअधिक सक्षम होईल आणि गुन्हेगारी नियंत्रणासाठी पोलिसांना बळ मिळेल. तसेच वरिष्ठ अधिकाऱ्यांसाठी सुसज्ज निवास सुविधा उभारण्यात येणार असल्याने त्यांच्यावरचा ताण कमी होईल.

मुंबईत देशातील पहिली ई-वॉटरटॅक्सी लवकरच धावणार:मंत्री नितेश राणे

■ महासागर प्रतिनिधी,
मुंबई, दि. २१ : मुंबईकरांची ई-वॉटर टॅक्सीबाबतची उत्सुकता लवकरच संपणार असून, देशातील पहिली पर्यावरणपूरक ई-वॉटरटॅक्सी मुंबईच्या जलमार्गावर धावणार आहे. स्वीडनची कँडेला कंपनी या सेवेचा पायलट प्रोजेक्ट राबवणार असून, ही सेवा तातडीने सुरू करण्याच्या सूचना मत्स्य व्यवसाय व बंदरे मंत्री नितेश राणे यांनी स्वीडनचे महावाणिज्य दूत स्वेन ओस्टबर्ग यांना दिल्या आहेत. मंत्रालयात आज झालेल्या बैठकीत या संदर्भात सविस्तर चर्चा झाली.

बैठकीतील चर्चा आणि निर्णय

मंत्री नितेश राणे यांनी स्वीडनचे महावाणिज्य दूत स्वेन ओस्टबर्ग यांच्यासोबत मंत्रालयात बैठक घेतली. यावेळी ओस्टबर्ग यांच्या सल्लागार सलोनी झव्हेरी आणि वरिष्ठ अधिकारी उपस्थित होते. या बैठकीत ई-वॉटर टॅक्सी प्रकल्पाला गती देण्यावर भर देण्यात आला. मंत्री राणे यांनी सांगितले की, मुंबई महानगरातील वाहतूक कोंडी ही मोठी समस्या बनली असून, या समस्येवर मात करण्यासाठी ई-वॉटर टॅक्सी हा प्रभावी पर्याय ठरेल. मुख्यमंत्री देवेंद्र फडणवीस यांनीही या प्रकल्पाला लवकर सुरुवात व्हावी, यासाठी आग्रह धरला आहे.

पायलट प्रोजेक्टचे स्वरूप

ई-वॉटर टॅक्सीचा पायलट प्रोजेक्ट गेटवे ऑफ इंडिया ते एलिफंटा आणि गेटवे ऑफ इंडिया ते अलिबाग या जलमार्गांवर राबवला जाणार आहे. या सेवेमुळे मुंबईला भेडसावणाऱ्या वाहतूक कोंडीचा प्रश्न सुटण्यास मदत होईल, असा विश्वास राणे यांनी व्यक्त केला. स्वीडनच्या कँडेला कंपनीला नागरिकांची सुरक्षितता, पर्यावरण संरक्षण आणि वातावरणाचा विचार करून हा प्रकल्प राबवण्याच्या सूचना देण्यात आल्या आहेत. तसेच, वॉटर टॅक्सीचे दर सर्वसामान्यांना परवडतील असे माफक ठेवावेत आणि कंपनीला लागणाऱ्या परवान्यांसाठी राज्य शासन सर्वतोपरी सहकार्य करेल, असेही राणे यांनी स्पष्ट केले.

स्वीडनच्या कंपनीचे योगदान

महावाणिज्य दूत स्वेन ओस्टबर्ग यांनी महाराष्ट्रातील बंदरांच्या विकासात स्वारस्य दाखवले. ते म्हणाले, स्वीडनची कँडेला कंपनी लवकरच मुंबईत येऊन या प्रकल्पाबाबत सर्व माहितीचे सादरीकरण करेल.

त्यानंतर पायलट प्रोजेक्ट त्वरित सुरू करण्यात येईल. त्यांनी पोर्टच्या विकासाबाबतही स्वीडनच्या कंपन्या योगदान देण्यास उत्सुक असल्याचे नमूद केले आणि यासंदर्भात चर्चा पुढे नेण्याचे आश्वासन दिले.

ससून डॉकला मॉडेल पोर्ट बनवण्याचा प्रस्ताव

मंत्री राणे यांनी ससून डॉकला देशातील एक नंबरचे मॉडेल पोर्ट बनवण्याचा प्रस्ताव मांडला. स्वीडनच्या कंपन्यांनी राज्य शासनाला पोर्ट विकासाबाबत ठोस प्रस्ताव सादर करावा. वाहतुकीसाठी सुलभ ठिकाणांची पाहणी करून एक आदर्श पोर्ट विकसित करावे, असे त्यांनी सांगितले. यासाठी मेरीटाइम बोर्डाशी चर्चा करून एप्रिल महिन्यात पाहणी पूर्ण करून अहवाल सादर करण्याच्या सूचनाही त्यांनी दिल्या. ओस्टबर्ग यांनी पोर्टच्या स्वच्छतेसह सोयी-सुविधा आणि गुंतवणुकीबाबत माहिती दिली.

मुंबईसाठी नवे पर्व

ई-वॉटर टॅक्सीच्या या प्रकल्पामुळे मुंबईच्या वाहतूक व्यवस्थेत आमूलाग्र बदल घडणार असून, पर्यावरणपूरक आणि जलद पर्याय उपलब्ध होणार आहे. हा प्रकल्प यशस्वी झाल्यास देशातील इतर शहरांसाठीही तो प्रेरणादायी ठरेल, अशी अपेक्षा व्यक्त केली जात आहे. पुढील काही महिन्यांत या प्रकल्पाची प्रत्यक्ष अंमलबजावणी कशी होते, याकडे सर्वांचे लक्ष लागले आहे.

मुंबई-महाराष्ट्रातील रुग्णालयांत जनेरिक औषधे उपलब्ध करणार का? प्रविण दरेकरांचा सवाल

मुंबई , दि. २१ : राज्यातील आणि मुंबईतील रुग्णालयांमध्ये जनेरिक औषधे उपलब्ध करून देण्यासंदर्भात शासन ठोस निर्णय घेणार का, असा सवाल भाजपा गटनेते आमदार प्रविण दरेकर यांनी आज (२० मार्च) विधान परिषदेत उपस्थित केला. विधान परिषदेच्या प्रश्नोत्तर तासादरम्यान जनेरिक औषधांच्या उपलब्धतेवर चर्चा झाली, ज्यामध्ये दरेकर यांनी केंद्र सरकारच्या निर्णयाचा हवाला देत राज्य सरकारच्या धोरणावर प्रश्नचिन्ह उपस्थित केले. विधान परिषदेच्या सदस्या उमा खापरे यांनी जनेरिक औषधांच्या उपलब्धतेबाबत प्रश्न मांडला होता. या चर्चेत सहभागी होताना प्रविण दरेकर म्हणाले, केंद्र सरकारने रुग्णालयांमध्ये मेडिकल स्टोअर असावेत आणि त्यात जनेरिक औषधे उपलब्ध करावीत, असा निर्णय घेतला आहे. या निर्णयाला मान्यताही मिळाली आहे. पण राज्यात आजही जनेरिक औषधांना दुर्लक्षित केले जाते. त्यांच्यासाठी कोणतीही सक्ती नाही. महाराष्ट्र आणि मुंबईतील रुग्णालयांना याबाबत ठोस निर्णय घेणार का? त्यांनी जनेरिक औषधांना प्रोत्साह

महासागर

शनिवार, दि. 22 मार्च 2025

अमरावती

पान 3

मोठे मासे वाचविण्याकरिता राज बागरींना सॉफ्ट कॉर्नर

शहर पोलिसांची भूमिका संशयाच्या भोवऱ्यात

महासागर प्रतिनिधी

अमरावती,(दि.21) - एक नाही तर दोन वेळा सेवानिवृत्तीच्या दिनांकात बदल करणारे अमरावतीचे तत्कालीन डेप्युटी आरटीओ राज बागरी यांना गाडगेनगर पोलिसांकडून विशेषत: बड्या अधिकाऱ्यांकडून कारवाई संदर्भात सॉफ्ट कॉर्नर दिला जात आहे. शासनाची फसवणूक करण्यासंदर्भात गंभीर गुन्हे दाखल झालेले असतानाही बागरींना तब्बल 8 महिन्यांपासून अटक करण्यात आली नाही. इतकेच नाही तर दोन दिवसांपुर्वी ताब्यात घेतलेले असतानाही फक्त नोटीस देवून सोडण्यात आले. मोटर परिवहन आयुक्तालय व मोटर परिवहन मंत्रालयात बसलेले बडे मासे (अधिकारी) वाचविण्याकरिता शहर पोलिसांची ही धडपड असल्याचे या प्रकारातून अगदी स्पष्ट दिसत आहे.

आपले शालेय कागदपत्रांमध्ये व सेवापुस्तकावर खाडाखोड करत आपले वय तब्बल दोन वर्ष वाढवून शासकीय सेवेत राहणारे तत्कालीन डेप्युटी आरटीओ राज बागरी यांच्या या कटामध्ये फक्त एकटे नसून मोटर परिवहन आयुक्तालय व मोटर परिवहन मंत्रालयातील काही अधिकाऱ्यांचा समावेश नक्कीच आहे. राज बागरी यांनी एकदा नाही, तर दोनदा आपले सेवानिवृत्ती वय वाढविले. या वयाचे खाडाखोड केलेले दस्तावेज आणि तेही झेरॉक्स त्यांनी मोटर परिवहन उपायुक्त संजय मैत्रेवार व मोटर परिवहनचे तत्कालीन सचिव भरत लांघी यांच्याकडे सादर केले. हे दोन्ही अधिकारी बड्या हुद्दयावर आणि उच्च शिक्षीत आहे. सर्वसामान्य व्यक्तीला कागदामधील घोळ दिसत असताना या दोन्ही अधिकाऱ्यांनी या कागदपत्रांकडे दुर्लक्ष कसे काय केले? असा प्रश्न या प्रकरणातून निर्माण होत आहे. दै.महासागर ने यापुर्वीही चालविलेल्या वृत्तमालिकेमध्ये वारंवार या मुद्दयावर प्रकाश टाकला आहे. मात्र अतिशय चाणाक्ष आणि आर्थिक तेल लावलेले अधिकारी वारंवार या प्रकरणातून सटकत असताना दिसत आहे. बागरी यांची बनवाबनवी पुढे येताच वरिष्ठांनी लांघीकडून परिवहन मंत्रालयाच्या आस्थापनेचा प्रभार का काढून घेतला? असा सवालही पुढे येत आहे. बागरी यांना अटक करुन पोलीस कस्टडी रिमांड घेतल्यास या दोन्ही अधिकाऱ्यांचे नाव बागरी यांच्या तोंडातून बाहेर पडेल याची दाट शक्यता आहे, त्यामूळे बागरींना वाचविले तर आपण आपोआपच सेफ झोन मध्ये जावू अशी धारणा असलेले बडे मासे आपल्याच पोलीस अधिकारी वर्गाचा आधार घेवून या प्रकरणातून सटकण्याचा प्रयत्न करित आहे. आता राजकीय हस्तक्षेप या प्रकरणाला काय दिशा देते हे पाहण्यासारखे राहील.

श्रीसंत अच्युत महाराज हार्ट रुग्णालयाच्या आठ मजली नव्या इमारतीचे लोकार्पण आज

केंद्रीय मंत्री नितीन गडकरी यांची प्रमुख उपस्थिती

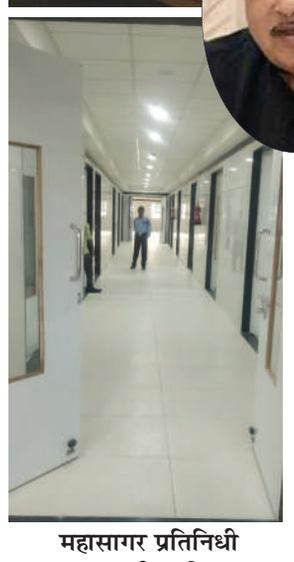

महासागर प्रतिनिधी

अमरावती, (दि.21) - पश्चिम विदर्भातील हृदयविकारग्रस्त रुग्णांसाठी आधुनिक वैद्यकीय सेवा अधिक सक्षम करण्याच्या दिशेने महत्त्वपूर्ण टप्पा गाठत श्रीसंत अच्युत महाराज हार्ट रुग्णालय आता 250 खाटांचे अत्याधुनिक सुपर स्पेशलिटी हृदय रुग्णालय म्हणून कार्यरत होत आहे. या रुग्णालयाच्या नवीन आठ मजली इमारतीचे उद्घाटन व द्वितीय कॅथलॅबचे लोकार्पण शनिवारी (दि.22) सकाळी 11 वाजता केंद्रीय मंत्री नितीन गडकरी यांच्या हस्ते होत आहे.

या सोहळ्याला राज्य आणि केंद्र शासनातील मान्यवर, वैद्यकीय क्षेत्रातील प्रमुख तज्ञ, प्रशासकीय अधिकारी आणि समाजसेवी व्यक्ती उपस्थित राहणार असल्याची माहिती संस्थेचे उपाध्यक्ष सुधीर दिवे यांनी पत्रकार परिषदेत दिली.

आतापर्यंत 3 हजार 371 ओपन हार्ट शस्त्रक्रिया यशस्वी

7 जुलै 2006 ते 14 मार्च 2025 या कालावधीत रुग्णालयात 3 हजार 371 ओपन हार्ट शस्त्रक्रिया यशस्वी करण्यात आल्या आहेत. तसेच अँजिओप्लास्टी 18,802, अँजिओग्राफी 36875 आय व्ही फिल्टर 69, पेसमेकर प्रत्यारोपण 381 यासारख्या 64 हजार 310 उपचार प्रक्रिया रुग्णालयाने केल्या असल्याची माहिती संस्थेचे अध्यक्ष डॉ. अनिल सावरकर यांनी दिली. या वेळी पत्रकार परिषदेत अध्यक्ष डॉ. अनिल सावरकर, संत सचिनदेव महाराज, सागर पासेबंद, मुकुंद वाईकर, डॉ. मुरलीधर वाडेकर, डॉ. गुणवंत डहाने, दत्ताजी शिंदे आदी उपस्थित होते.

नवीन इमारतीत विशेष सुविधा

नवीन आठ मजल्या इमारतीत रुग्णांसाठी विशेष सुविधा असणार आहे. यात 2 नवीन सीव्हिटीएस शस्त्रक्रिया विभाग, 2 नवीन कॅथलॅब, 25 विशेष कक्ष (सिंगल, डबल), 65 आयसियु खाटा, 35 खाटांचे सीव्हिटीएस वार्ड, 35 खाटांचे कार्डिओलॉजी वार्ड, संपूर्ण इमारत वातानुकूलित, आरओ पाणी व स्वच्छता व्यवस्था आदी सुविधा उपलब्ध करून देण्यात आल्या आहे.

श्रीसंत अच्युत महाराज यांनी सर्वसामान्य नागरिकांना दर्जेदार आरोग्यसेवा मिळाव्यात. या विचाराने प्रेरित होऊन आरोग्यसेवा क्षेत्रात महत्त्वपूर्ण योगदान दिले आहे. आज ते हार्ट हॉस्पिटल म्हणून उदयास आले आहे. महाराजांनी लोकवर्गणीतून, लोकसहभागातून दहा रुपये प्रति वीट उपक्रमातून राज्यस्तरीय आरोग्य सेवेचा प्रवास केला. संत अच्युत महाराजांनी हा उपक्रम हाती घेतला होता. जनतेच्या सहभागातून हृदय रुग्णालयाचे पहिले पाऊल पडले. श्रीसंत अच्युत महाराज हार्ट हॉस्पिटल हे पश्चिम विदर्भातील सर्वात मोठे हृदय उपचार केंद्र म्हणून स्थान मिळवले असल्याचे आयोजकांनी पत्रकार परिषदेत सांगितले.

एडीसीसी चे संचालक प्रकाश काळबांडे अखेर अपात्र

सहकार मंत्र्याचे आदेश

महासागर प्रतिनिधी

अमरावती,(दि.21) - सहकार व पणन विभागाने दी अमरावती जिल्हा मध्यवर्ती सहकारी बँकेचे (एडीसीसी) संचालक प्रकाश काळबांडे यांचे पदासंदर्भात अपात्रतेबाबतचा अमरावती विभागीय सह निबंधक प्रविण फडणीस यांनी दिलेला आदेश कायम (दि.20) केला आहे. त्यामुळे प्रकाश काळबांडे हे जिल्हा बँकेच्या संचालक पदासाठी अपात्र ठरले आहे.

अमरावती विभागीय सहनिबंधकाकडे 9 जानेवारी रोजी संचालक आनंद काळे यांनी दाखल केलेल्या तक्रारीबाबत विभागीय सह निबंधक प्रविण फडणीस यांनी आदेश निर्गमीत करत प्रकाश काळबांडे यांना बँकेचे संचालक म्हणून राहण्यासाठी अपात्र असल्याचे नमुद केले होते तसेच विद्यमान संचालक मंडळाच्या उर्वरीत कालावधीसाठी त्यांचे पद रिक्त घोषित केले. या निकालाच्या पार्श्वभूमीवर प्रकाश काळबांडे यांना संचालक पदावरुन अपात्र करण्याची तक्रार 24 जुलै 2024 रोजी करण्यात आली होती. तक्रारीच्या आधारावर विभागीय सह निबंधक यांच्याकडे दाखल असलेले प्रकरण पाहता प्रकाश काळबांडे यांनी शासनाकडे अर्ज दाखल केला होता. त्यावर उच्च न्यायालयानेही आदेश पारीत केला होता. प्रकाश काळबांडे यांनी दाखल केलेल्या या प्रकरणी सहकार पणन व वस्त्रोद्योग विभागाने उच्च न्यायालयाने 13 डिसेंबर 2024 रोजी दिलेल्या आदेशाला अनुसरून सदर प्रकरणी दोन्ही पक्षाचे म्हणने ऐकून घेत 13 फेब्रुवारी 2025 रोजी प्रकरण बंद करत निर्णयासाठी राखुन ठेवले होते. यावर 20 मार्च रोजी निर्णय देत काळबांडे यांना अपात्र ठरविले आहे.

या निर्णयाविरोधात उच्च न्यायालयात दाद मागणार असल्याचे सांगीतले तसेच आपल्याला अद्याप तरी अपात्रतेबाबत कुठलीच नोटीस किवा पत्र प्राप्त झाले नाही, तसे पत्र व आदेश प्राप्त झाल्यावर विधी तज्ञांशी चर्चा केल्यावर पुढील निर्णय घेतला जाईल.

प्रकाश काळबांडे,
एडीसीसी चे माजी संचालक.

दुचाकी चोराकडून 4 मोटारसायकली जप्त

फ्रेजरपुरा पोलिसांची कारवाई

महासागर प्रतिनिधी

अमरावती,(दि.21) - शहरातील फ्रेजरपुरा पोलिस ठाण्याला मोटारसायकल चोरी प्रकरणात मोठे यश मिळाले असून चोरीची एकूण चार वाहने जप्त करण्यात आली आहेत. याप्रकरणी पोलिसांनी आरोपी शाम तेजीलाल जाभेकर (30, कारडा, ता. धारणी, जि. अमरावती) याला अटक केली आहे.

फिर्यादी सागर मनोहरराव गोडसेलवार (34, बेलपुरा, अमरावती) यांनी त्यांची एमएच 27 सीएम 6921 क्रमांकाची दुचाकी राजेंद्र कॉलनी येथील नमस्कार पान सेंटरजवळ पार्क केली होती. काही मिनिटांनी ते परत आले असता त्यांची दुचाकी चोरीला गेल्याचे त्यांच्या निदर्शनास आले. तक्रारदाराने तात्काळ फ्रेजरपुरा पोलिस ठाण्यात 1 मार्च रोजी अज्ञात चोरट्याविरुद्ध तक्रार दाखल केली. पोलिसांनी या चोरीचा सखोल तपास सुरू केला. गुप्त बातमीदाराकडून मिळालेल्या ठोस माहितीच्या आधारे पोलिस पथकाने आरोपी शाम जाभेकर याला त्याच्या गावातून ताब्यात घेतले. चौकशीत आरोपीने आपला सहभाग कबूल करून चोरीच्या मोटारसायकलींची माहिती दिली.

आरोपींच्या सांगण्यावरून पोलिसांनी एकूण चार चोरीच्या मोटारसायकली जप्त केल्या आहेत. त्यांची एकूण किंमत 2,15,000 रुपये आहे. सदर कारवाई पोलिस आयुक्त नवीनचंद्र रेड्डी, उपायुक्त (मुख्यालय) कल्पना बारावकर, उपायुक्त (परिमंडळ-1) सागर पाटील, सहायक आयुक्त (फ्रेजरपुरा) कैलास पुंडकर यांच्या मार्गदर्शनात पोलिस निरीक्षक नीलेश करे, नीलेश गावंडे, सहायक पोलिस निरीक्षक रवींद्र सहारे, पोलिस उपनिरीक्षक राहुल महाजन, पोलिस कर्मचारी, सुभाष पाटील, शशिकांत गवई, सचिन बोरकर, सागर चव्हाण, जावेद पटेल आदींचा सहभाग होता.

श्री शिवाजी शिक्षण संस्थेचा आज पुरस्कार वितरण सोहळा

ना.नितीन गडकरी आणि दोन उत्कृष्ट महिला शेतकरीहोणार सन्मानित

महासागर प्रतिनिधी

अमरावती,(दि.21) - श्री शिवाजी शिक्षण संस्थेतर्फे दिल्या जाणाऱ्या विविध पुरस्काराचे वितरण शनिवार दि.22 मार्च 2025 रोजी छत्रपती शिवाजी महाराज सभागृहात आयोजित भव्य पुरस्कार वितरण सोहळ्यात करण्यात येणार असून या समारंभात केंद्रीय दळणवळणव रस्ते वाहतूक मंत्री ना.नितीन गडकरी यांना प्रतिष्ठेच्या 'डॉ.पंजाबराव देशमुख स्मृती पुरस्कार 2024' ने सन्मानित करण्यात येणार आहे. रु.पाच लक्ष रोख, स्मृतिचिन्ह, मानपत्र,शाल व श्रीफळ असे या पुरस्काराचे स्वरूप आहे. विदर्भातील दोन उत्कृष्ट शेतकरी महिलांनाही या सोहळ्यात पुरस्कार देऊन सन्मानित करण्यात येईल.नवनिर्वाचित विधान परिषद सदस्य आ.संजय खोडके यांचा आणि उत्तराखंड येथे झालेल्या 38 व्या राष्ट्रीय क्रीडा स्पर्धेत 2 सुवर्ण आणि एक रौप्य पदक पटकाविणाऱ्या कु.दीप्ती आशिष काळमेघ या विद्यार्थिनीचा देखील या सोहळ्यात सत्कार करण्यात येईल. श्री शिवाजी शिक्षण संस्थेच्या डॉ.पंजाबराव देशमुख वैद्यकीय महाविद्यालय परिसरातील छत्रपती शिवाजी महाराज सभागृहात शनिवार दि.22 मार्च 2025 ला सकाळी साडे दहा वाजता संस्थेचे अध्यक्ष हर्षवर्धनप्र.देशमुख यांच्या अध्यक्षतेत आयोजित या सोहळ्याला केंद्रीय दळण वळण व रस्ते वाहतूकमंत्री ना.नितीन गडकरी मुख्य अतिथी म्हणून उपस्थित राहणार असून खासदार शरदचंद्र पवार हे प्रमुख अतिथी म्हणून आभासी पद्धतीने उपस्थित राहतील. राज्यसभा सदस्य खा.डॉ.अनिल बोंडे, अमरावतीचे खासदार बळवंतराव वानखडे आणि अमरावतीच्या आमदार सुलभा खोडके हे या सोहळ्याला अतिथी म्हणून उपस्थित राहतील.

या सोहळ्यात खासदार शरदचंद्र पवार यांनी दिलेल्या दाननिधीतून विदर्भातील उत्कृष्ट शेतकरी महिलेला 'शारदा पवार यांना उत्कृष्ट महिला शेतकरी पुरस्कार 2024' आणि श्री शिवाजी शिक्षण संस्थेच्यावतीने 'श्रीमती विमलाबाई देशमुख शेतीनिष्ठ महिला शेतकरी पुरस्कार 2024' असे दोन पुरस्कार उत्कृष्ट महिला शेतकऱ्यांना दिल्या जाणार आहेत. रोख रु.1,11,111/- (रुपये एक लक्ष अकरा हजार एकशे अकरा), स्मृतिचिन्ह, सन्मानपत्र, केंद्र सरकारने डॉ.पंजाबराव देशमुख यांच्या 125 व्या जयंती प्रीत्यर्थ प्रसारित केलेले 125 रुपयांचे नाणे, साडी, चोळी, शाल व श्रीफळ असे शारदाबाई पवार उत्कृष्ट महिला शेतकरी पुरस्काराचे स्वरूप आहेत रु.51000/- रोख, स्मृतिचिन्ह, साडी,चोळी, शाल व श्रीफळ असे 'श्रीमती विमलाबाई देशमुख शेतीनिष्ठ महिला शेतकरी पुरस्काराचे स्वरूप आहे. पुरस्कार वितरण सोहळ्याला संस्थेचे उपाध्यक्ष सर्वश्री.ॲड.गजाननराव पुंडकर, ॲड.जे.व्ही.पाटील पूसदेकर, केशवराव मेतकर, कोषाध्यक्ष दिलीपबाबू इंगोले, कार्यकारिणी सदस्य हेमंत काळमेघ, प्राचार्य केशवराव गावंडे, सुरेशराव खोटरे, प्रा.सुभाषराव बनसोड, स्वीकृत सदस्य सर्वश्री.प्राचार्य डॉ.अंबादास कुलट, नरेशचंद्र पाटील, डॉ.पी.एस.वायाळ ,डॉ.अमोल महल्ले हे प्रामुख्याने उपस्थित राहणार असून या सोहळ्याला नागरिकांनी मोठ्या संख्येने उपस्थित राहावे, अशी विनंती संस्थेचे सचिव डॉ.वि.गो.ठाकरे यांनी केली आहे.

नवनिर्वाचित वि.प. सदस्य आ.संजय खोडके व राष्ट्रीय खेळाडू दीप्ती काळमेघ हिचा सत्कार

महापालिकेचे समतोल अंदाजपत्रक सादर

कमाई इतकाच खर्च ■ शाळांची स्थिती, आरोग्य सुविधांवर भर

महासागर प्रतिनिधी

अमरावती - अमरावती महापालिकेचे सलग तिसऱ्या वर्षी प्रशासक काळातील 2025-26 मधील 887 कोटींचे अंदाजपत्रक शुक्रवारी (दि.21) सादर करण्यात आले. महापालिकेला 401 कोटीचे उत्पन्न अपेक्षित असून खर्च देखील जवळपास 400 कोटींचा अपेक्षित आहे. विशेष म्हणजे या बजेटमध्ये शिक्षण आणि आरोग्यावर विशेष भर दिला आहे, असे यावेळी आयुक्त तथा प्रशासक सचिन कलंत्रे यांनी सांगितले. हा अर्थसंकल्प सादर करताना मागील चार वर्षातील अर्थसंकल्पाचे विशेष अवलोकन केल्याचे त्यांनी सांगितले. आरोग्य आणि शिक्षणावर तब्बल 130 कोटींच्या खर्चाची तरतूद यामध्ये करण्यात आली आहे. नऊ आरोग्य मंदिर वाढणार आहेत. शाळांची स्थिती सुधारणे, महिलांसाठी विशेष आरोग्य सुविधा, अग्निशमन विभागातील सोयी सुविधांमध्ये भर, जवळपास 22 प्रमुख चौकातील सौंदर्यकरण आदींवर यावेळी त्यांनी भर दिला.

आरोग्य सुविधा पुरविण्यासाठी 29 ठिकाणी शासनाची आरोग्य मंदिरे प्रस्तावित होती. त्यापैकी 20 आरोग्य मंदिरे कार्यान्वित झाली असून ती पूर्ण क्षमतेने सुरु आहेत. उर्वरीत 9 आरोग्य मंदिरे या वर्षी कार्यान्वित करण्यात येईल. या शिवाय पालिकेचे 9 प्राथमिक आरोग्य केंद्रात आवश्यक त्या सुविधा उपलब्ध करून देण्यात येणार आहेत. आरोग्य सुविधा या अर्थसंकल्पीय शीर्षात 130.75 कोटी इतकी तरतूद करण्यात आली असून ती एकूण खर्चाच्या 32.63 टक्के इतकी आहे, असे आयुक्तांनी स्पष्ट केले.महानगरपालिका शाळांचा शैक्षणिक दर्जा वाढविण्यासाठी सर्व 63 शाळा डिजीटल झालेल्या असून सर्व वर्गखोल्या डिजीटल करण्याचे प्रस्तावित आहे, असे आयुक्तांनी सांगितले. सन 2025-26 या वर्षात महानगरपालिकेची प्रारंभिक शिल्लक 161.71 कोटी रुपये यामध्ये महसूली शिल्लक 1.03 कोटी, भांडवली शिल्लक 144.23 कोटी, असाधारण ऋण व निलंबन शिल्लक 16.45 कोटी रुपयांचा समावेश आहे. सर्व बाजूने मिळणारे महसूली उत्पन्न 401.20 कोटी, भांडवली उत्पन्न 303.97 कोटी, असाधारण ऋण व निलंबन उत्पन्न 20.80 कोटी रुपयांचा समावेश आहे. असे एकूण 725.97 कोटी इतके उत्पन्न अपेक्षित आहे.

भांडवली खर्चासाठी प्रारंभिक शिल्लक 144.23 कोटी व भांडवली उत्पन्न 303.97 कोटी असे एकूण 448.20 कोटी प्राप्त निधीचा विनियोग शासनाने घालून दिलेल्या अटी व शर्तीनुसार करावा लागतो, त्यामुळे महापालिकेकडील प्रारंभिक महसूली शिल्लक 1.03 कोटी व महापालिकेचे एकूण महसूली उत्पन्न 401.20 कोटी असे एकूण 402.23 कोटी रुपये एवढे आहे. यामधूनच महापालिकेला प्रलंबित व आवश्यक खर्चाची कामे करावी लागतात, असे सचिन कलंत्रे यांनी सांगितले.

सन 2025-26 मध्ये एकूण खर्च 739.74 कोटी इतका अपेक्षित आहे, यामध्ये महसूली खर्च 400.66 कोटी, भांडवली खर्च 316.28 कोटी व असाधारण ऋण व निलंबन खर्च 22.80 कोटी रुपयांचा समावेश आहे. वर्षाअखेर महसूली अखेरची शिल्लक 1.57 कोटी, भांडवली अखेरची शिल्लक 131.92 कोटी व असाधारण ऋण व निलंबन अखेरची शिल्लक 14.46 कोटी, अशाप्रकारे एकूण 147.46 कोटी शिल्लक राहील, असे आयुक्तांनी सांगितले. सन 2025-26 या आर्थिक वर्षात नविन मालमत्ता कराच्या कक्षेत आणल्यामुळे तसेच सुधारित दराने कर आकारणी करण्यात येत असून महसूली उत्पन्नाचे इतर स्त्रोत वाढविण्यासाठी प्रयत्न करण्यात येत आहेत, असे प्रशासक सचिन कलंत्रे यांनी सांगितले.

484 कोटी थकबाकी

अमरावती महापालिकेवर जवळपास 484 कोटींची थकबाकी आहे. यापैकी 57 कोटी रुपये कर्मचाऱ्यांचे थकीत वेतनाचे आहे. त्याच प्रकारे महाराष्ट्र जीवन प्राधिकरण ला 161 कोटी रुपये देयक अदा करणे बाकी आहे. पन्नास टक्क्यांपेक्षा अधिकच्या सरकारी अनुदानावर अवलंबून असलेले 887 कोटी रुपयांचे अंदाजपत्रक प्रशासक तथा आयुक्त सचिन कलंत्रे यांनी सादर केले. मालमत्ता करासह इतर करांमधून 337 कोटी रुपयांचे उत्पन्न गोळा करण्याचा महापालिकेचा प्रयत्न राहणार आहे.

महापालिकेअंतर्गत खूप काही करण्याच्या योजना आखता आल्या असत्या परंतू महापालिकेची आर्थिक परिस्थिती पाहता ज्या योजना सुरु आहेत, त्यांना पुर्णत्वास नेण्याचा प्रयत्न करण्यात येईल. या योजना अर्धवट ठेवून नव्या योजनांना सुरुवात केली तर परिस्थिती हाताबाहेर जाईल. त्यामूळेच हा खर्च आणि आवक यात समतोल राखणारा अर्थसंकल्प सादर केला जात आहे.

सचिन कलंत्रे,
आयुक्त महापालिका अमरावती.

आरएनआय ४६९७५/१९८५ महासागर अमरावती

मालक, मुद्रक, प्रकाशक श्रीकृष्ण तनसुखदास चांडक यांनी अरूणोदय प्रेस, कॉटन मार्केट, नागपूर १८ येथे छापून दैनिक महासागर कार्यालय, होटल टूरिस्टच्या बाजूला रेल्वे स्टेशन चौक, अमरावती येथे प्रकाशित केले. संपादक -श्रीकृष्ण तनसुखदास चांडक (पीआरबी कायद्यानुसार संपादकीय जबाबदारी यांच्यावर राहील) अमरावती मुख्य कार्यालय, पत्ता. दैनिक महासागर, होटल टूरिस्टच्या बाजूला रेल्वे स्टेशन चौक अमरावती, फोन नं. ९५१८९३४५०४

नागरिकांचे जीवनमान सुकर होण्यासाठी समन्वयाने कामे करा

विभागीय आयुक्त श्वेता सिंघल | 100 दिवस कृती विकास आराखड्यांतर्गत मेळघाटातील दूर्गम गावांना भेट व पाहणी

महासागर प्रतिनिधी

अमरावती,(दि.21) – राज्य शासनाने 100 दिवसांसाठी सात कलमी कृती आराखडा निश्चित केला असून त्यात जनतेच्या तक्रारींचे निवारण, सुकर जीवनमान तसेच क्षेत्रीय कार्यालयांना भेटी हे घटक अंतर्भूत आहेत. मेळघाटसारख्या दूर्गम, आदिवासी बहुल भागातील नागरिकांचे जीवनमान सुकर होण्यासाठी प्रत्येक विभागांनी समन्वयाने कामे करुन त्यांच्या अडचणी व समस्या सोडवाव्यात, असे निर्देश विभागीय आयुक्त श्वेता सिंघल यांनी आज दिले.सेमाडोह पर्यटन संकुल येथे 100 दिवस कृती आराखड्यांतर्गत मेळघाट क्षेत्रातील गावांना भेट व ग्रामस्थांच्या प्रश्नांचे निराकरण या कार्यक्रमांतर्गत सिंघल यांच्या अध्यक्षतेखाली आढावा बैठकीचे आयोजन करण्यात आले होते. त्याप्रसंगी मार्गदर्शन करताना त्या बोलत होत्या.

जिल्हाधिकारी सौरभ कटियार, जिल्हा परिषदेच्या मुख्य कार्यकारी अधिकारी संजिता महापात्र, अपर आयुक्त अजय लहाने, रामदास सिध्दभट्टी, सुरज वाघमारे, उपवनसंरक्षक सुमीत सोळंके, दिव्यभारती एम., प्रकल्प अधिकारी प्रियवंदा म्हाळदळकर यांच्यासह विविध विभागाचे अधिकारी यावेळी उपस्थित होते. या कार्यक्रमांतर्गत महसूल विभागाच्या दहा वरिष्ठ अधिकाऱ्यांनी मेळघाट परिसरातील दहा गावांना भेट देऊन तेथील ग्राम पंचायत, अंगणवाडी, प्राथमिक शाळा, आरोग्य केंद्र, रेशन दुकान, सोयी सुविधांची आदींची पाहणी करुन ग्रामस्थांचे प्रश्न व समस्या जाणून घेतल्या. सिंघल म्हणाल्या की, 100 दिवस कृती आराखड्यांतर्गत वरिष्ठ अधिकाऱ्यांकडून मेळघाटातील गावांना प्रत्यक्ष भेटी व तेथील ग्रामस्थांच्या अडचणी सोडविण्यासाठी प्रशासनस्तरावर करावयाच्या उपाययोजनाबाबत आढावा घेण्यात आला. मेळघाटातील नागरिकांचे जीवनमान हे प्रामुख्याने जंगल व जंगलातील उत्पादनांवर आधारित आहे. येथील क्षेत्राचा विकास होण्यासाठी याठिकाणी पाणी पुरवठा, शिक्षण, आरोग्य, वीज, रस्ते, रोजगार आदी मुलभूत सोयी-सुविधा उपलब्ध करुन देणे आवश्यक आहे. टंचाईग्रस्त गावांना नियमितपणे पाणी पुरवठा होण्यासाठी विहिर खोलीकरण, गाव तलावातील गाळ काढून तेथे पाणी संचयनासाठी प्रभावी उपाययोजना होणे आवश्यक आहे. त्यानुषंगाने संबंधित विभागांनी यासाठी जाणीवपूर्वक प्रयत्न करावेत. गावांत वीज पुरवठा अखंडीतपणे सुरु राहण्यासाठी विद्युत विभागाने सब स्टेशनची निर्मितीसाठी नियोजन करावे तसेच सोलर योजना प्रभावीपणे राबवावी.

महसूल विभागाच्या अधिकाऱ्यांकडून भेटी दिलेल्या गावांतील प्रश्नांबाबत आढावा घेवून त्यापुढे म्हणाल्या की, पिढ्यांपिढ्यापासून वन जमीनीवर शेती करणाऱ्या आदिवासी बांधवांना वन हक्क पट्टयांचा ताबा देण्यासाठी वन विभागाने जाणीवपूर्वक प्रयत्न करावे. यासाठी विशेष मोहीम राबवावी. वन विभागाच्या अखत्यारित असलेली कामे स्थानिक गावकऱ्यांना प्राधान्याने देण्यात यावी. त्यांचे मजूरीचे मस्टर अद्ययावत ठेवून वेळेत मजूरीचे चुकारे करण्यात यावे. वन्य प्राण्यांच्या हल्ल्यात मृत पावलेल्यांच्या वारसांना तत्काळ सानुग्रह मदत तसेच जखमींना तत्काळ उपचारासाठी वन विभागाने सहाय्य करावे. जंगल परिक्षेत्रात शेत असणाऱ्यांना शेतीपीकांसाठी विहिर तसेच बोअर करण्यासाठी परवानगी देण्यात यावी.100 दिवस कृती विकास आराखड्यांतर्गत मेळघाट क्षेत्रातील वझ्झर, घटांग, सलोना, भवई, सेमाडोह, माखला, चि खली, तारुबांधा, बोरी, केशरपूर, कारा या गावांना भेटी देऊन तेथील ग्रामस्थांच्या अडचणी व समस्या जाणून घेण्यात आल्यात.

विभागीय आयुक्तांची शंकरबाबा पापडकरांच्या बालसुधारगृहास भेट

मेळघाट क्षेत्रातील गावांना भेट या कार्यक्रमांतर्गत प्रारंभी विभागीय आयुक्तांनी वझ्झर येथील ग्राम पंचायत आणि पद्मश्री शंकरबाबा पापडकर यांच्या स्व.अंबादासपंत वैद्य मंतिमंद, मुकबधीर बेवारस बालसुधारगृहास भेट दिली व मतीमंद मुला-मुलींशी संवाद साधून आस्थेवाईपणे विचारपूस केली. यावेळी शंकरबाबा पापळकर यांनी बालसुधारगृहातील 18 वर्षावरील अनाथ मुलांना कायमचे पालकत्व व पूनवर्सन होण्याचा कायदा होण्यासाठी शासन स्तरावर प्रयत्न व्हावेत, अशी मागणी केली. यासंबंधी राज्यभवन येथे बैठक लावून सकारात्मक निर्णय होण्यासाठी प्रशासनाकडून प्रयत्न करण्यात येईल, अशी ग्वाही विभागीय आयुक्तांनी यावेळी दिली.

गोवंशाची अवैध वाहतूक करताना पकडले

14 गोवंशा ना दिले जीवनदान ■ अमरावती स्थानिक गुन्हे शाखेची कारवाई

महासागर प्रतिनिधी

मोर्शी,(दि.21) – स्थानिक गुन्हे शाखा अमरावती ग्रा.च्या पथकाने केलेल्या धडाकेबाज कारवाईत मोर्शी येथे 14 गोवंशाना जीवदान मिळाले आहे. स्था.गू.शाखा अमरावती ग्रामीणचे पथक मोर्शी तालुक्यात गस्त करीत असताना त्यांना मिळालेल्या गुप्त माहितीवरून सदर कारवाई करण्यात आली.

येथील हिवरखेड मधून काही गोतस्कर एम पी 04 जी. बी 1436 क्रमांकाच्या एका पिकप वाहनाद्वारे गोवंशाची अवैध वाहतूक करत असल्याची गोपनिय माहिती पोलिसांना मिळाली. यावेळी पोलिसांनी केलेल्या चित्तथरारक पाठलागामध्ये मोर्शी तालुक्यातील अंबाडा येथे सदर गोवंश वाहतूक करणाऱ्या वाहनाला पकडण्यात यश आले आले. सदर वाहनातील पाच गायी व नऊ गोरे असे एकूण 14 गोवंशाला जीवदान मिळाले. त्यांना पुढील उपचारार्थ येथील गोरक्षण संस्थेत पाठवण्यात आले आहे. शुक्रवारी (दि. 21) पहाटे 4 वाजता झालेल्या या कारवाईमध्ये या पिकअप गाडीच्या पुढे पेट्रोलिंग करत जाणारी इंडिका विस्टा ही गाडी सुद्धा पोलिसांनी ताब्यात घेतली. तसेच तस्करी करणारे व पेट्रोलिंग करणारे या दोन्ही वाहनातील एकूण पाच आरोपींनी घटनास्थळावरून पळ काढला असून एक आरोपी अटकेत आहे. सदर कारवाईदरम्यान तस्करांच्या वाहनांमध्ये धारदार घातक शस्त्र सापडल्याने आरोपींचा तात्काळ शोध घेऊन त्यांच्यावर कठोर कारवाईची मागणी गोरक्षकांमधून होत आहे. यावेळी 5 गायी, 9 गोऱ्हे, दोन गाड्या मिळून अंदाजे 9 लाख 10 हजार 500 रुपयांचा मुद्देमाल जप्त करण्यात आला.

प्राणी संरक्षण अधिनियम 5 (अ),(ब), प्राण्यांना निर्दयतेने वागणूक अधिनियम 11(ल), भादंविच्या कलम 281,125,3-5 व ढ्ढ्ढ 4-25 आर्म ?क्ट इत्यादी कलमान्वये गुन्हा दाखल केला आहे. सदर कारवाई स्था. गु. शाखा अमरावती ग्रा.चे पो. नी. किरण वानखडे यांचे मार्गदर्शनात पो.उपनिरीक्षक सागर हटवार, पंकज फाटे, रवींद्र बावणे, भूषण पेटे, गजेंद्र ठाकरे, बळवंत दाभने व प्रज्वल राऊत यांनी केली. पुढील तपास मोर्शी पोलिसांकडे सुपूर्द केला असून फरार आरोपींचा शोध सुरू आहे.

कारागृहातील बंद्याचा मृत्यू

महासागर प्रतिनिधी

अमरावती,(दि.21) – जिल्हा सामान्य रुग्णालयात एका कारागृह बंद्याचा मृत्यू झाल्याची घटना 20 मार्च रोजी रात्री उघडकीस आली. आनंद सुखदेव बडक (57, रा. विर्शी, ता. भातकुली, जि. अमरावती) असे मृताचे नाव आहे. या घटनेची माहिती शिपाई नंदकिशोर दिंडलकर यांनी 21 मार्च रोजी फ्रेजरपुरा पोलिस ठाण्यात दिली. त्यानुसार पोलिसांनी आकस्मिक मृत्युची नोंद केली आहे.

माहितीनुसार, 20 मार्च रोजी आनंद बडक यांच्या छातीत दुखत होते. त्यामुळे त्यांना कारागृहातील वैद्यकीय अधिकारी यांनी तपासले. त्यानंतर त्यांना कारागृहातील रुग्णालयात दाखल करून घेतले होते. परंतू त्याच्या प्रकृतीत सुधारणा होत नव्हती. त्यामुळे वैद्यकीय अधिकारी डॉ. मोहम्मद राजीक यांनी कारागृहातील गार्ड मंगेश सोळंके व स्वप्निल इंगळे यांना बंद्याला तत्काळ जिल्हा सामान्य रुग्णालयात नेण्यास सांगितले. त्यानंतर बंद्याला रात्री 10.29 वाजता उपचाराकरिता जिल्हा सामान्य रुग्णालयात दाखल करण्यात आले. परंतू तेथील डॉक्टरांनी बंद्याला मृत घोषीत केले.

बडनेरा रेल्वे स्थानकाला छत्रपती शिवाजी महाराजांचे नाव द्या!

हिंदू सूर्य प्रतिष्ठानची मागणी

रेल्वे प्रबंधकांना निवेदन

महासागर प्रतिनिधी

अंजनगांव बारी, (दि.21)- महाराष्ट्र राज्याचे आराध्य दैवत छत्रपती श्री. शिवाजी महाराज यांच्या तिथीनुसार साजऱ्या केल्या जाणाऱ्या जयंती दिनाचे औचित्य साधून बडनेरा रेल्वे स्थानकाच्या नवनिर्मित परिसराला छत्रपती शिवाजी महाराजांचे नाव देण्यात यावे, अशी मागणी बडनेरा येथील हिंदूसूर्य प्रतिष्ठानच्या वतीने करण्यात आली. यासंदर्भात प्रतिष्ठानच्या पदाधिकाऱ्यांनी रेल्वेच्या शाखा प्रबंधकांना एक लेखी निवेदनही सादर केले. बडनेरा रेल्वे स्थानकाचे नुकतेच नूतनीकरण व विस्तार करण्यात आला आहे. या परिसराचे व रेल्वे स्थानकाचे छत्रपती शिवाजी महाराज रेल्वे स्थानक असे नामकरण केले जावे, अशी अमरावती जिल्ह्यातील शिवप्रेमींची भावना असल्याचे या निवेदनात नमूद करण्यात आले होते.

निवेदन देतेवेळी प्रतिष्ठानचे अध्यक्ष प्रदीप सोळंके, मंगेश सोळंके, शिवम भिंडा, राहुल वगारे, प्रज्वल मेश्राम, अथर्व गायकवाड, हरीश पवार, अमर सरोदे, गोलू गिडवाणी, गोलू बजाज, आशु पंजवाणी, गोलू बोयत, तुशार भिडेकर, शाम चवरे, यश गोंड, योगेश काळे, सागर पवार, आर्यन दांडे, बंटी सोळंकी, मयूर मोहळ आदी उपस्थित होते.

घरकुल योजनांसाठी व्हॉट्सॲप क्रमांक सुरु

अमरावती – घरकुल योजनांची प्रभावी आणि जलद अंमलबजावणी होण्यासाठी जिल्हा ग्रामीण विकास यंत्रणेने 7769937336 हा व्हॉट्स ?प क्रमांक जारी केला आहे. लाभार्थ्यांना घरकुलाचे हसे वेळेवर मिळाले नसल्यास जिओ टॅग फोटोवर आपले नाव, गाव आणि पंचायत समितीचे नाव नमूद करून या व्हॉट्सॲप क्रमांकावर पाठवावे, असे आवाहन करण्यात आले आहे. सर्वांसाठी घरे हे शासनाचे महत्वाचे धोरण आहे.

पांडूरंग आश्रमात उद्या भारुड व लोककलेची मेजवाणी

महासागर प्रतिनिधी

दर्यापूर, (दि.21) – तालुक्यातील तोंगलाबाद येथील माजी सरपंच स्व. ओंकारराव (बाप्पू) जाधव व त्यांच्या पत्नी स्व. इंदिराबाई जाधव यांच्या 4 थ्या स्मृतीदिनानिमित्त तोंगलाबाद-सौंदळी फाट्यावरील श्री पांडुरंग हरी आश्रम येथे रविवार, 23 मार्च रोजी संध्याकाळी 7 वाजता सुप्रसिद्ध लोककलाकार हभप संतोष महाराज भालेराव (वाशिम) व टीव्ही कलावंत इशांत नांदेडकर आणि सागर मुंबईकर यांची महाराष्ट्राची लोक परंपरा जपणारी भारूड व लोककलेची जुगलबंदी रंगणार आहे. यामध्ये समाज प्रबोधनपर भारूड, गवळण, जोगवा, गोंधळ, लावणी अशा कलाप्रकारांची मेजवाणी मिळणार आहे.

ओंकारबाप्पु व इंदिराबाई जाधव स्मृतीदिन

याप्रसंगी जय बजरंग परिवाराचे संस्थापक व माजी आमदार स्व. तुकाराम बिडकर यांना भावपूर्ण श्रद्धांजली अर्पण करण्यात येणार आहे. तसेच विविध क्षेत्रात उल्लेखनीय कार्य करणार्याम गुणवंतांचा सन्मान यावेळी करण्यात येणार आहे. कार्यक्रमाच्या अध्यक्षस्थानी कुंभारीच्या जय बजरंग परिवाराचे संचालक प्रकाश राहतील. प्रमुख अतिथी व सत्कारमूर्ती म्हणून खासदार बळवंत वानखडे व आमदार गजानन लवटे यांच्यासह जिल्हा मध्यवर्ती बँकेचे माजी अध्यक्ष सुधाकर भारसाकळे, जिल्हा परिषदेचे माजी सभापती बाळासाहेब हिंगणीकर, कृषी उत्पन्न बाजार समितीचे सभापती सुनील गावंडे, खरेदी विक्री संघाचे अध्यक्ष गजानन जाधव उपस्थित रहाणार आहेत. या कार्यक्रमाला मोठ्या संख्येने उपस्थित राहण्याचे आवाहन आयोजक गजानन जाधव, अरूण जाधव, प्रा. सदानंद जाधव, गणेश जाधव, किरण जाधव व जाधव परिवार आणि पांडूरंग हरि आश्रम तोंगलाबाद (सौंदळी) याजी केले आहे.

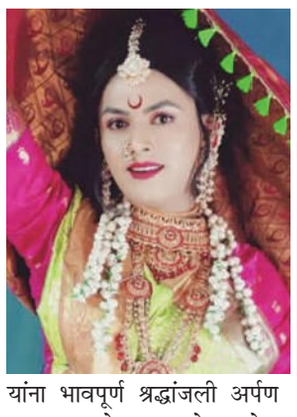

1990 सालातील बॅचचे विद्यार्थी 34 वर्षानंतर एकत्र

आमलाच्या कनिष्ठ महाविद्यालयात स्नेहमिलन

महासागर प्रतिनिधी

मोर्शी,(दि.21) – मोर्शी तालुक्यातील आमला येथील शाळेत 1990 साली एकत्र दहावीचे शिक्षण घेतलेले विद्यार्थी स्नेहमिलन सोहळ्याच्या निमित्ताने तब्बल 34 वर्षांनंतर एकत्र आले होते. प्रदिर्घ कालावधीनंतर एकत्र आलेल्या या वर्ग मित्र व मैत्रिणी एकमेकांना भेटून गहीवरुन गेले होते. यावेळी विविध कार्यक्रमांचेही आयोजन करण्यात आले होते.

या स्नेहमिलन कार्यक्रमाच्या अध्यक्षस्थानी शाळेचे माजी प्राचार्य एम. जे. नेरकर होते. तर प्रमुख अतिथी म्हणून माजी शिक्षक दीपकराव खेरडे, मालधुरे, रंगराव पाटील, बहातकर, गोपाल यावले, देवळे, वडनेरकर हे उपस्थित होते. यावेळी जुन्या आठवणींना उजाळा देत शाळेचे विद्यार्थी प्रमोद घाटोळ, प्रशांत पोहरकर, प्रमोद भगत या विद्यार्थ्यांनी आपले मनोगत व्यक्त केले. अशा संमेलनातून जिव्हाळा जपला जातो, असे नेरकर यांनी आपल्या अध्यक्षीय भाषणातून सांगितले. आमच्या माजी विद्यार्थ्यांची प्रगती पाहुण आम्हाला त्यांचा अभिमान वाटतो असे वक्तव्य खेरडे सर, देवळे सर, यावले सरांनी केले.

कार्यक्रमाचे प्रास्ताविक अजय नागरीकर यांनी केले. यावेळी सर्व शिक्षकांचा शाल, श्रीफळ देऊन विद्यार्थ्यांनी सत्कार केला. साहित्य क्षेत्रात असणारे प्रमोद घाटोळ आणि निशा खापरे यांचा विद्यार्थ्यांनी शिक्षकांच्या हस्ते विशेष सत्कार केला. तर महाराष्ट्र पोलीस पदावर उत्कृष्ट कामगिरीबद्दल अनिल निंघोट यांचाही सत्कार करण्यात आला. मित्रांना एकत्रित आणल्याबद्दल अजय नगरिकर यांचाही सत्कार करण्यात आला. संचालन निशा खापरे तर आभार प्रदर्शन राजेश पाटील यांनी केले. याप्रसंगी यावले सर आणि देवळे सरांनी गणिताचा तास घेतला आणि पुन्हा वर्ग भरला. सगळ्या विद्यार्थ्यांचा आनंद ओसांडून वाहत होता. कार्यक्रमाचे नियोजन अजय नागरीकर, अविनाश बकाले, राजेश पाटील, प्रमोद भगत, प्रमोद घाटोळ, अनिल निंघोट, मनोहर केने, प्रशांत पोहरकर, विलास कटनकर, सुनील कटनकर, आदिनाथ वाकडे, विठ्ठल अर्मळ, गिरीश पोलाड, विठ्ठल अर्मळ, प्रवीण तिरथकर यांनी केले. यावेळी चारुलता भोजने, रंजना देव्हारे, कल्पना वानखडे, माधुरी महाले, अरुणा केणे, विजया बोबडे, संगीता राऊत, माला मेश्राम, कुसुम पानझडे, निशा खापरे आदी उपस्थित होते.

तरुणांनी स्वत:चे अस्तित्व सिद्ध करावे!

हभप शिवलीला पाटील यांचे उद्गार | येरला येथे जाहिर किर्तन

महासागर प्रतिनिधी

मोर्शी,(दि.21)- सण, उत्सव साजरे करताना तरुणांनी आपल्या हातून चुकीचे घडणार नाही, याची काळजी घेतली पाहीजे. खरतर पूर्वजन्मीचे पापच माणसाला भजनापासून दूर ठेवते. तरुणांनी व्यसनांपासून दूर राहुण स्वतच्चे अस्तित्व सिद्ध केल्यास त्यांना कोणाच्याही मागे फिरण्याची गरज राहणार नाही, असे उद्गार महाराष्ट्रातील सुप्रसिद्ध महिला कीर्तनकार हभप शिवलीला पाटील यांनी काढले. मोर्शी लगतच्या येरला येथे सुरु असलेल्या भागवत सप्ताहात त्यांचे जाहीर कीर्तन पार पडले. त्याप्रसंगी पाटील बोलत होत्या.

आजच्या तरुणांना उद्बोधन करताना शिवलीलाताईंनी शिवाजी महाराजांचे जीवनातील काही प्रसंग कथन केले. शिवरायांवर मातोश्री जिजाऊ यांचे संस्कार होते, असे सांगून त्यांनी संस्काराचे सामर्थ्य पटवून दिले. ज्या दिवशी महाराष्ट्रातील तरुण काकडा व हरिपाठ करतील त्या दिवसापासून महाराष्ट्रावर कोणीही शत्रू वाकड्या नजरेने पाहणार नाही, असे त्या म्हणाल्या. महिला व पुरुषांनी प्रपंच करताना कसे वागावे, कोणती काळजी घ्यावी, यावरही त्यांनी भाष्य केले. ज्ञानेश्वरीचे महत्व सांगून त्यांनी अनिष्ठ रुढी परंपरांवर जोरदार प्रहार केला. कीर्तन हे मनोरंजनाचे साधन नसून स्वत:चा उद्धार घडवून आणण्याचे माध्यम आहे. पूर्वजन्मीचे पाप माणसाला भजन करू देत नाही. ज्याला देहाची किंमत नाही तो देवाची किंमत काय करणार असा टोला त्यांनी व्यसनी लोकांना लगावला.

पैसा कमावणे अवघड नसून कुठे खर्च करावा हे मात्र नक्कीच अवघड आहे, असे सांगून त्यांनी आयोजक युवकांचे अभिनंदन केले. नामचिंतन केल्याने संपूर्ण आयुष्य सुखकर होते असे त्यांनी सांगितले. आपल्या आई-वडिलांना नजर खाली घालावी लागेल असं तरुणांनी वागू नये आणि ज्या लोकांना आपली प्रगती सहन होत नाही त्यांचे पासून लांब राहिले पाहिजे, हे सुद्धा इतिहासने शिकविले आहे, असेही पाटील म्हणाल्या. किर्तन ऐकण्यासाठी येरला गावासह मोर्शी शहरातील भाविकांनी सुद्धा गर्दी केली होती.

वनमाला बहुउद्देशीय संस्थेतर्फे जलपात्राचे वाटप

महासागर प्रतिनिधी

अमरावती,(दि.21)- वनमाला बहुउद्देशीय संस्थेच्या वतीने जलपात्राचे वाटप (दि.20)करण्यात आले. जनजागृती, पक्षांबद्दल प्रेम निर्माण व्हावं आणि पर्यावरणाशी समतोल राखण्यासाठी हा कार्यक्रम राबवण्यात येतो. दि. 20 मार्च जागतिक चिमणी दिवसानिमित्त मुदलियार नगर येथे महिलांना जलपात्र वाटून ते देण्याचं नेमकं कारण याची माहिती वनमाला बहुउद्देशीय संस्थेच्या अध्यक्षा प्रियंका जगताप यांनी दिली. आपल्या मनोगत त्यांनी सांगितले की, दरवर्षी आम्ही संक्रांतीनिमित्त सामूहिक हळदी कुंकवाचे कार्यक्रम घेतो, त्यामध्ये जलपात्राच्या स्वरूपात पक्षांच्या पिण्याच्या पाण्याची व्यवस्था व्हावी म्हणून वाण वाटल्या जाते. उन्हाळ्यात सुद्धा माणसाप्रमाणे पक्षी पाखरांना पाण्याची आवश्यकता असते म्हणून दरवर्षी पक्षी-पाखरांसाठी ही व्यवस्था केली जाते. आपणही अशा प्रकारे आपल्या घरी हे जलपात्र ठेवावं आणि या मोहिमेत सहभागी व्हावे,असे आवाहन त्यांनी केले.

यावेळी शुभांगी नागरे, सुनिता उईके, भावना बिजवे, सविता शेंडे,मोनाली गुल्हाणे, श्रद्धा नागरे, प्रिती श्रीराव,मालू शिरभाते,शोभा निस्ताने, चंद्रप्रभा गुल्हाणे, रत्नप्रभा आसरे, स्वाती बांबटकर, अस्मिता बाहे, राधिका रावते, जयश्री सारंगपुरे, विमल भिसे, अधिरा बाहे, परी रावते, रियांश श्रीराव, भक्ती नागरे आदि उपस्थित होते.

टोयोटा किर्लोस्कर मोटरने पुनर्स्थापित केली पर्यावरण संवर्धन आणि शाश्वत उपक्रमांसाठीची आपली कटिबद्धता

बंगळुरू, २१ मार्च : संपूर्ण जग जागतिक वन दिन आणि जागतिक जल दिन साजरा करत असताना, टोयोटा किर्लोस्कर मोटर म्हणजेच टीकेएमने पर्यावरण संवर्धनासाठी आपली कटिबद्धता पुन्हा एकदा दृढ केली आहे. टोयोटाच्या ग्लोबल टोयोटा एन्व्हायर्नमेंटल चॅलेंज २०५० (टीईसी २०५०) या दृष्टीकोनात, शून्य पर्यावरणीय परिणामाच्या पुढे जाऊन, निव्वळ सकारात्मक परिणाम साध्य करण्याच्या सहा महत्त्वाकांक्षी उद्दिष्टांचा समावेश आहे. यात पाण्याचा वापर कमी करणे आणि पाण्याचे योग्यप्रकारे व्यवस्थापन करणे तसेच भविष्यात निसर्गाशी सुसंगत समाज निर्माण करण्याचा समावेश आहे.

हा उपक्रम २०१५ मध्ये सुरु झाला आणि तेव्हापासून टोयोटा एन्व्हायर्नमेंटल चॅलेंज २०५० ही संकल्पना कंपनीच्या शाश्वत उपक्रमांना दिशा देत आहे. कार्बन उत्सर्जन कमी करणे, संसाधनांची कमी होणारी उपलब्धता, पाणीटंचाई आणि जैवविविधतेचा ऱ्हास यासारख्या गंभीर आव्हानांना तोंड देत पृथ्वीची परिसंस्था पुनर्संचयित करण्याच्या दिशेने कंपनी योगदान देत आहे. कंपनीच्या वचनबद्धतेच्या केंद्रस्थानी पर्यावरणाचा सन्मान हे मूलभूत तत्त्वज्ञान आहे, पर्यावरणीय प्रभाव कमी करत परिसंस्था आणि स्थानिक समुदाय समृद्ध करण्यासाठी कंपनीला प्रेरित करत राहते.

टोयोटा किर्लोस्कर मोटरच्या उत्पादन विभागाचे कार्यकारी उपाध्यक्ष आणि संचालक श्री. बी. पद्मनाभा यांनी आपले विचार मांडताना म्हटले कि, आमच्यासाठी शाश्वतता (सस्टेनेबिलिटी) ही आमच्या व्यवसायाच्या प्रत्येक पैलूत खोलवर रुजलेली आहे. गेल्या २६ वर्षांतील आमच्या यशस्वी कार्यकाळात, नाविन्यपूर्णता, सामाजिक जबाबदारी आणि स्थानिक समुदायांसोबतच्या दृढ नात्यांद्वारे शाश्वत मूल्य निर्माण करण्याची आमची वचनबद्धता कायम राहिली आहे. टीईसी २०५० च्या मार्गदर्शनाखाली, आम्ही फक्त आमच्या उत्पादन प्रक्रियेतच नव्हे, तर संपूर्ण मूल्यसाखळीत शाश्वत पद्धतींचा समावेश करतो, ज्यामुळे समाजात वास्तविक परिवर्तन घडते. आमचे उद्दिष्ट स्पष्ट आहे – भविष्यातील एक अशी व्यवस्था निर्माण करणे जिथे शाश्वतता आणि कल्याण एकत्र वृद्धिंगत होईल, जीवन समृद्ध होईल आणि पृथ्वीचे संरक्षण होईल.

आम्ही आमच्या योगदानाचा अभिमान बाळगतो आणि दीर्घकालीन, शाश्वत बदल घडवून आणण्याच्या आमच्या वचनबद्धतेवर ठाम आहोत. सर्वांसाठी एक उज्ज्वल आणि आनंदी भविष्याच्या निर्मितीसाठी आमचे कार्य अविरत सुरू आहे.

टोयोटा किर्लोस्कर मोटरच्या पर्यावरणीय आणि सामाजिक प्रकल्पांचे केंद्रबिंदू २५ एकरावर पसरलेला विस्तीर्ण इकोझोन आहे, जो टुडे फॉर टुमारो उपक्रमांतर्गत स्थापन करण्यात आला आहे. हे एक अत्याधुनिक पर्यावरणीय शिक्षण केंद्र असून, स्थानिक जैवविविधता संवर्धनात मोलाचे योगदान देते. वर्ष २०२० पासून, इकोझोनने ६५० हून अधिक प्रजातींचे संरक्षण केले आहे, ज्यामध्ये संकटात सापडलेल्या वन्यजीवांचाही समावेश आहे. या परिसंस्थेच्या माध्यमातून ४०,००० हून अधिक शालेय विद्यार्थी आणि विविध क्षेत्रातील सहभागींना पर्यावरण संरक्षणाचे धडे मिळाले आहेत. हा उपक्रम इको चॅम्पियन्स तयार करत आहे, सामूहिक पर्यावरणीय जबाबदारीला प्रोत्साहन देत आहे आणि मातृतुल्य पृथ्वीचे पालनपोषण करण्यासाठी शाश्वत पद्धतींचा अवलंब करत आहे.

समुदाय प्रेरित शाश्वततेचा विस्तार करत टीकेएमने स्थानिक समाजासाठी ३.४ एकर क्षेत्रफळ असलेल्या अब्बनाकुप्पे तलाव दत्तक घेत त्याचा विकास केला आहे. यामुळे स्थानिक पर्यावरणाची गुणवत्ता लक्षणीयरीत्या सुधारली आहे. २०२३-२४ मध्ये केलेल्या सर्वेक्षणानुसार ९०% नागरिकांनी पाण्याच्या गुणवत्तेत सुधारणा झाल्याचे सांगितले. ८७% लोकांनी पक्ष्यांची संख्या वाढल्याचे निरीक्षण केले. ७२% लोकांनी कचरा उघड्यावर टाकण्याचे प्रमाण घटल्याचे नोंदवले. ६९% नागरिकांनी या भागातील दृश्य सौंदर्य आणि विरंगुळ्याच्या जागांमध्ये सुधारणा झाल्याची नोंद दिली. एकूण ९४% नागरिकांनी या उपक्रमाबद्दल समाधान व्यक्त केले आणि अशा प्रकारच्या प्रकल्पांची इतर भागातही अंमलबजावणी करण्याची शिफारस केली. या पुनरुज्जीवन उपक्रमाचा सुमारे ८,००० रहिवाशांना प्रत्यक्ष लाभ होत आहे, विशेषतः तलावाच्या आसपासच्या सहा गावांतील नागरिकांना विशेष लाभ मिळत आहे.

अल्ट्राटेक ने जबाबदार जल व्यवस्थापनाच्या माध्यमातून चंद्रपूरमध्ये जल सुरक्षा वाढवली

नागपूर : यंदा जागतिक जल दिनानिमित्त अल्ट्राटेकने केंद्रित जल व्यवस्थापन पद्धती आणि प्रभावी प्रशासकीय सिस्टम्सच्या माध्यमातून जबाबदार जल व्यवस्थापनाप्रती आपल्या कटिबद्धतेची पुन्हा पुष्टी दिली आहे. अल्ट्राटेकच्या जल व्यवस्थापन प्रयत्नांमध्ये युनिटच्या परिसरात तसेच परिसराबाहेरील म्हणजेच कंपनी ज्या समुदायांमध्ये कार्यरत आहे त्या क्षेत्रांचा समावेश आहे. महाराष्ट्रातील चंद्रपूर जिल्ह्यातील अल्ट्राटेकचे एकीकृत उत्पादन युनिट आवारपूर सिमेंट वर्क्स कार्यरत असलेल्या समुदायामध्ये जल सुरक्षा सुधारण्यासाठी सक्रिय प्रयत्न करते. २०१७ मध्ये आवारपूर सिमेंट वर्क्सने युनिटच्या आसपासच्या गावांमध्ये पावसाचे पाणी आणि पाणी साठवण्याच्या संरचनांची निर्मिती व सुधारणा केली. परिसरातील सात गाव आवारपूर, नांदा, राजुरगुडा, बिबी, नौकारी, तळोदी आणि पालगाव येथील सरकारी शाळांमध्ये रूफटॉप रेनवॉटर हार्वेस्टिंग सिस्टम्स बसवण्यात आल्या. या गावांमध्ये अतिरिक्त पावसाचे पाणी साठवण्याच्या संरचना देखील बांधण्यात आल्या आहेत आणि या संरचनांद्वारे जवळपास ११७१ घनमीटर पाणी साठवण्याची क्षमता निर्माण करण्यात आली आहे.

या युनिटने पाण्याचा प्रवाह वाढवण्यासाठी आणि जमिनीत पाणी जाण्यासाठी नाला बांधण्यात देखील योगदान दिले आहे. यामुळे २५०० घनमीटरपेक्षा जास्त पाणी साठवले गेले आहे. याव्यतिरिक्त, युनिटने भूजल पुनर्भरण क्षमता वाढवण्यासाठी १४ चेक डॅम्स आणि तलाव बांधले आहेत. एकत्रितपणे, आवारपूर सिमेंट वर्क्स कम्युनिटी पाणलोट प्रकल्पांमुळे ४.२३ दशलक्ष घनमीटर पाणी साठवले गेले आणि पुनर्भरण केले गेले, त्यापैकी १,३०,००० घनमीटर पाणी आर्थिक वर्ष २४ मध्ये साठवण्यात आले. यामुळे ७० एकर क्षेत्रावरील रब्बी व झैद हंगामात पाण्याची पातळी आणि पाण्याची उपलब्धता सुधारण्यास मदत झाली, ज्याचा ११५० हून अधिक शेतकऱ्यांना फायदा झाला. या उपक्रमाद्वारे वाढलेल्या पाणलोट क्षेत्रामुळे भूजल पातळी २-३ मीटरने वाढण्यास मदत झाली आहे, परिणामतः स्थानिकांना वर्षभर पाणीपुरवठा होण्यास मदत झाली आहे.

एसीडब्ल्यू आपल्या युनिट परिसरात जलसंवर्धन उपक्रम देखील राबवते. नौकरी चुनखडी खाणींमधील खाणींमध्ये पाणी साठवणूक केली जाते, ज्यामध्ये ६,५०,००० घनमीटरपेक्षा जास्त पाणी साठवले गेले आहे. स्थापनेपासून युनिटने ५.९ दशलक्ष घनमीटरपेक्षा जास्त पाणी साठवले आहे, पुनर्भरण केले आहे आणि पुनर्वापर केला आहे.

सॅमसंगकडून ऑसम इंडियासह गुढीपाडवा व उगादी साजरा करत एआय-पॉवर्ड टेलिव्हिजन्सवर आकर्षक ऑफर्स आणि डिल्सची घोषणा

गुरूग्राम, २१ मार्च : सॅमसंग या भारतातील सर्वात मोठ्या ग्राहक इलेक्ट्रॉनिक्स ब्रँडने गुढीपाडवा आणि उगादी साजरा करण्यासाठी आपल्या विशेश फेस्टिव्ह कॅम्पेनची घोषणा केली आहे, जेथे निओ क्यूएलईडी के, निओ क्यूएलईडी ४के, ओएलईडी आणि क्रिस्टल ४के यूएचडी टीव्ही मॉडेल्स अशा त्यांच्या प्रीमियम एआय मोठ्या स्क्रिन आकाराच्या टेलिव्हिजन्सवर अविश्वसनीय डिल्स उपलब्ध आहेत. ५ मार्च ते ३१ मार्च २०२५ पर्यंत राबवण्यात येणारी ही कॅम्पेन ग्राहकांना त्यांचा होम एंटरटेन्मेंट अनुभव अपग्रेड करण्यासाठी अद्वितीय ऑफर्स देते.

होम एंटरटेन्मेंटला नव्या उंचीवर घेऊन जात सॅमसंगच्या टेलिव्हिजन्सची प्रीमियम श्रेणी एआय-पॉवर्ड पिक्चर क्वॉलिटी, सर्वोत्तम साऊंड आणि स्लीक डिझाइन्ससह येते. ग्राहक निवडक खरेदीवर जवळपास २,०४,९९० रूपये किमतीचा टीव्ही मोफत किंवा जवळपास ९०,९९० रूपये किमतीचा साऊंडबार मोफत या डिल्सचा आनंद घेऊ शकतात. या इनोव्हेशन्सना अधिक खास बनवण्यासाठी सॅमसंग जवळपास २० टक्के कॅशबॅक, झीरो डाऊन पेमेंट आणि जवळपास ३० महिन्यांसाठी फक्त २९९० रूपयांपासून सुरू होणारे सुलभ ईएमआय पर्याय देत आहे. तसेच, ग्राहक कोणत्याही सॅमसंग टीव्हीच्या खरेदीसह सॅमसंग साऊंडबार्सवर जवळपास ४५ टक्के सूटचा आनंद घेऊ शकतात, ज्यामुळे सिनेमॅटिक व्युइंग अनुभवामध्ये अपग्रेड करण्याची ही परिपूर्ण संधी आहे. या ऑफर्स Samsung.com, आघाडीच्या ऑनलाइन पोर्टल्सवर आणि भारतभरातील निवडक सॅमसंग रिटेल आऊटलेट्समध्ये उपलब्ध असतील.

सॅमसंगच्या फेस्टिव्ह कॅम्पेनमधून नाविन्यता आणि ग्राहक आनंदाप्रती त्यांची कटिबद्धता दिसून येते. ही कॅम्पेन तंत्रज्ञान, डिझाइन आणि मूल्याचे परिपूर्ण संयोजन देते. या ऑफर्स निओ क्यूएलईडी के, निओ क्यूएलईडी ४के, ओएलईडी टीव्ही आणि क्रिस्टल ४के यूएचडी टीव्ही श्रेणीमधील ५५ इंच व त्यावरील टीव्ही आकारांवर उपलब्ध आहेत.

भारताच्या मिसिंग मिडलसाठी निवा बुपाकडून राइजचे अनावरण

मुंबई, २१ मार्च : निवा बुपा हेल्थ इन्शुरन्स कंपनी लिमिटेड (पूर्वीची मॅक्स बुपा हेल्थ इन्शुरन्स कंपनी लिमिटेड) या भारतातील आघाडीच्या एकल आरोग्य विमा कंपनीने भारतातील मिसिंग मिडलसाठी दर्जेदार आरोग्यसेवा अधिक सहजसाध्य करण्यासाठी राइज- ही आरोग्य विमा योजना आणली आहे. मूल्य आणि लवचिकता देणाऱ्या उद्योगातील अनेक प्रथम वैशिष्ट्यांसह राइज आरोग्यसेवा विमा क्षेत्रात परवडणारे दर आणि सहजसाध्यता यांची नव्याने व्याख्या करण्यासाठी सज्ज आहे.

राइजची रचना भारतातील मोठ्या व लहान शहरांमध्ये राहणाऱ्या मध्यमवर्गीय विभागांमधील ग्राहकांशी त्यांची जीवनशैली, गरजा आणि प्राधान्यक्रम समजून घेण्यासाठी सखोल चर्चा केल्यानंतर करण्यात आली आहे. यातील संवादांमधून या क्षेत्रातील लोकांचे उत्पन्न हंगामी असते आणि चांगल्या प्राथमिक खासगी आरोग्यसेवेच्या कमतरतेमुळे आपल्या आरोग्याच्या व्यवस्थापनासाठी टिकाऊ लाभ त्यांना हवे आहेत. या माहितीवर आधारित राहून निवा बुपाने एक परवडणाऱ्या दरातील व कस्टमाइज्ड आरोग्यविमा उत्पादन बाजारात आणले आहे. ते ग्राहकांना सर्वांगीण कव्हरेज तर देतेच पण त्याचबरोबर त्यांना उपचारांसाठी खासगी रूग्णालय किंवा सरकारी रूग्णालयांचा पर्याय उपलब्ध करून देते. याचबरोबर अमर्याद डिजिटल सल्ला तसेच आपल्या सोयीने प्रीमियम भरण्याचा पर्याय यांच्यामुळे राइज हा या ग्राहक श्रेणीसाठी एक उत्तम आरोग्य विमा पर्याय ठरला आहे.

भारतात ऑक्टोबर २०२१ मध्ये प्रकाशित नीती आयोगाच्या अहवालानुसार मिसिंग मिडल लोकसंख्या म्हणजे सरकारी प्रायोजित योजनांसाठी पात्र ठरण्यासाठी जास्त उत्पन्न कमावतात परंतु खासगी आरोग्यविम्याचा हप्ता परवडण्याइतके त्यांचे उत्पन्न नसते. या वर्गात सुमारे ४० कोटी भारतीय आहेत. त्यात मध्यमवर्गाचे मोठे प्रमाण आहे आणि ते वैद्यकीय आपत्कालीन स्थितीला जास्त बळी पडू शकतात, कारण पुरेसे कव्हरेज नसल्यामुळे त्यांना आरोग्यासंबंधी जास्त खर्चाचा आर्थिक ताण सहन करावा लागतो. परवडणाऱ्या दरातील आरोग्यसेवा विमा उपलब्ध नसल्यामुळे या वर्गातील अनेक व्यक्तींना आपली बचत संपवावी लागते किंवा वैद्यकीय खर्च पूर्ण करण्यासाठी कर्ज घ्यावे लागते. त्यामुळे दीर्घकालीन आर्थिक अस्थैर्य येते. भारतात आरोग्यसेवेचा लाभ मिळणे, वैद्यकीय कर्ज कमी करणे आणि आर्थिक स्थैर्याला चालना देण्यासाठी परवडणाऱ्या दरातील आरोग्यविमा मिसिंग मिडलपर्यंत पोहोचवणे अत्यंत महत्त्वाचे आहे. राइजचे उद्दिष्ट भारतातील मिसिंग मिडलसाठी अपुऱ्या विमा व्याप्तीची दरी सांधणे आणि त्यासाठी या ग्राहक वर्गाला अपील करण्यासाठी कस्टमाइज्ड लाभ देणे हे आहे.

एअरटेलचे सर्वात परवडणारे आंतरराष्ट्रीय रोमिंग पॅक्स घेऊन जगभरात सुलभ कनेक्टिव्हिटीचा आनंद उचला

नवी दिल्ली, २१ मार्च : आता प्रवास करण्याचे दिवस सुरू होत आहेत आणि अशा वेळेस एअरटेलचे आंतरराष्ट्रीय रोमिंग पॅक्स घेऊन १८०+ देशांमध्ये सुलभ कनेक्टिव्हिटीचा आनंद उचलता येणार आहे. हे प्लॅन्स उपलब्ध झाल्याने ग्राहकांना कनेक्टिव्हिटीचा त्रास सहन करावा न लागता जगभर प्रवास करता येणार आहे. प्लॅन्स दिवसाला फक्त रु. १३३ पासून सुरू होत असून एअरटेल १८० हून अधिक देशांमध्ये सुलभ व्हॉईस आणि हायस्पीड डेटा कनेक्टिव्हिटी देत परवडणारे पॅक्स उपलब्ध करून देत आहे.

एअरटेलचे वाढीव डेटा लाभ, विमानाच्या आत कनेक्टिव्हिटी आणि चोवीस तास ग्राहक सेवा समर्थन, यांमुळे वापरकर्त्यांना आणखी चांगला अनुभव लाभणार आहे. ग्राहकांना विविध गंतव्यस्थानांमधून आणि ले-ओव्हर देशांमधून प्रवास करण्यासाठी एकाधिक पॅक्सची गरज भासत असते आणि याकरिता एअरटेलने साधेपणा व सोयीचे महत्त्व ओळखले असून अशा एकाधिक पॅक्सची आवश्यकता दूर केली आहे आणि त्यायोगे प्रक्रिया सुलभ केली आहे. त्याऐवजी, प्रवासी आता त्यांच्या प्रवासाच्या कालावधीनुसार एकच, सर्वसमावेशक पॅकेज निवडू शकतात, जे त्यांना जगभरात सुलभ कनेक्टिव्हिटी प्रदान करणार आहे आणि हे अप्रतिम परवडण्याजोग्या दरांमध्ये उपलब्ध होणार आहे.

फक्त ग्राहक एअरटेल थँक्स ॲपवर लॉगिन करून, https://www.airtel.in/ir-packs/ या वेबसाइटवर लॉगिन करून किंवा कोणत्याही स्थानिक दुकानांमध्ये जाऊन किंवा प्लॅन सक्रिय करण्यासाठी विमानतळावर असलेल्या किऑस्क मध्ये जाऊन, आंतरराष्ट्रीय रोमिंग सक्रिय करता येईल.

कृषी क्षेत्रात महिलांचे प्रमाण ६४.४% असले तरी केवळ ६%-१०% महिलाच अग्रगण्य कृषी कंपन्यांमध्ये कार्यरत

मुंबई, २१ मार्च : एक वैविध्यपूर्ण संशोधन आणि विकासावर केंद्रित असलेला अन्न व कृषी व्यवसाय समूह गोदरेज ॲग्रोवेट लिमिटेड ने इंडियन इन्स्टिट्यूट ऑफ मॅनेजमेंट अहमदाबाद आणि गोदरेज DEI लॅब यांच्या सहकार्याने वूमेन इन ॲग्रीबिझनेस ऑपॉर्च्युनीटीज अँड चॅलेंजेस (कृषी व्यवसायातील महिला संधी आणि आव्हाने) हा अहवाल त्यांच्या दुसऱ्या वूमेन इन ॲग्रीकल्चर समीट (महिला कृषी परिषद) मध्ये प्रकाशित केला.

या अहवालात असे नमूद करण्यात आले आहे की भारताच्या कृषी कार्यशक्तीमध्ये महिलांचा वाटा ६४.४ टक्के आहे, मात्र केवळ ६ टक्के ते १० टक्के महिला अग्रगण्य कृषी आणि कृषी-संबंधित कंपन्यांमध्ये कार्यरत आहेत. या अहवालात कृषी व्यवसायात समावेश, नाविन्यपूर्णता आणि समान विकासासाठी कृतीयोग्य उपाययोजना मांडण्यात आल्या आहेत.

या अहवालावर भाष्य करताना गोदरेज ॲग्रोवेटचे व्यवस्थापकीय संचालक बलराम सिंह यादव म्हणाले, गोदरेज ॲग्रोवेटमध्ये आमचा असा विश्वास आहे की कृषी व्यवसायाचे भवितव्य हे महिलांना शिक्षण, कामाच्या ठिकाणी सर्वसमावेशकता आणि नेतृत्व विकासाच्या माध्यमातून सक्षम बनवण्यात आहे. कौशल्य आणि उद्योगाच्या गरजांशी जोडून घेत प्रोत्साहनपर मार्गदर्शन आणि सर्वसमावेशक परिसंस्था निर्माण करून आम्ही अर्थपूर्ण बदल घडवण्याचे आणि एक सक्षम, न्याय्य क्षेत्र उभारण्याचे लक्ष्य ठेवले आहे.

इंडियन इन्स्टिट्यूट ऑफ मॅनेजमेंट अहमदाबादच्या प्राध्यापिका विद्या वेमिरेड्डी यांनी सांगितले, भारतातील कृषी क्षेत्रात एक मोठा विरोधाभास दिसून येतो: महिलांचा कृषी विषयक कामात आणि शैक्षणिक गटांमध्ये मोठा सहभाग असला तरी पदवीधर महिलांपैकी बहुसंख्य महिला औपचारिक रोजगाराच्या रचनेत आणि नेतृत्वाच्या भूमिकांमध्ये प्रवेश करत नाहीत. या अभ्यासात कृषी व्यवसाय उद्योगांमध्ये महिलांच्या औपचारिक रोजगार सहभागासंबंधीच्या महत्त्वाच्या ज्ञानाच्या उणिवांवर प्रकाश टाकण्यात आला आहे.

या समिटमध्ये गोदरेज कन्झ्युमर प्रॉडक्ट्स लिमिटेडच्या एक्झिक्युटिव्ह चेअरपर्सन निसाबा गोदरेज आणि गोदरेज ॲग्रोवेटचे व्यवस्थापकीय संचालक बलराम सिंह यादव यांनी गोदरेज ॲग्रोवेट वूमेन इन ॲग्रीकल्चर स्कॉलरशीप सादर करण्याची घोषणा केली. ही शिष्यवृत्ती कृषी अभ्यास करणाऱ्या पाच विद्यार्थिनींना सक्षम बनवून पुढील पिढीत महिला नेतृत्व विकसित करण्यासाठी देण्यात येणार आहे.

गोदरेज ॲग्रोवेटच्या ह्युमन रिसोर्सेस विभागाच्या प्रमुख मल्लिका मुत्रेजा म्हणाल्या, कृषी शिक्षणात ३० टक्के ते ४० टक्के महिला विद्यार्थिनींची नोंदणी होते, मात्र केवळ ६ टक्के ते १० टक्के महिला अग्रगण्य कृषी आणि कृषी-संबंधित कंपन्यांमध्ये कार्यरत आहेत. या मोठ्या तफावतीवरून हे स्पष्ट होते की उद्योगाने ही दरी भरून काढण्यासाठी सक्रिय पावले उचलणे आवश्यक आहे. समावेशक धोरणांना प्रोत्साहन देऊन आणि संधी निर्माण करून, या असमतोलावर मात करता येईल तसेच महिलांच्या नाविन्यपूर्ण आणि खंबीर योगदानामुळे कृषी क्षेत्राच्या शाश्वत वाढीला चालना मिळेल.

सेन्सोडाईन ने स्थापन केला गिनीज वर्ल्ड रेकॉर्ड २०२५ वर्ल्ड ओरल हेल्थ डे अभियान सुरू करणार

मुंबई, २१ मार्च : हेलेऑन (पूर्वीची ग्लॅक्सोस्मिथक्लाईन कन्झ्युमर हेल्थकेअर) यांचा आघाडीचा मौखिक देखभाल ब्रँड असलेल्या सेन्सोडाईन ने २४ तासांत सर्वाधिक ऑनलाइन डेन्टल स्क्रीनिंग टेस्ट पूर्ण करण्याचा प्रयत्न करून यशस्वीरित्या एक गिनीज वर्ल्ड रेकॉर्ड स्थापन केला आहे. हा विक्रमी उपक्रम महा कुंभ २०२५ येथे राबविण्यात आला. या उपक्रमात २७,००० पेक्षा जास्त लोकांनी दातांची तपासणी करवून घेतली. भारतीयांना सक्रिय मौखिक देखभालीचे महत्त्व समजावून देण्याच्या बाबतीतील हे एक लक्षणीय पाऊल ठरले. या व्यतिरिक्त, आपल्या निष्ठेला अनुसरून सेन्सोडाईन ने आपल्या अलीकडेच लॉन्च झालेल्या २० रु. च्या छोट्या टुथपेस्ट पॅक्सचे वितरण केले. दातांच्या संवेदनशीलतेपासून संरक्षण मिळवणे अधिक किफायतशीर आणि सहजप्राप्य बनवण्यासाठी खास तयार केलेले हे पॅक आहेत.

या विक्रमापासून सेन्सोडाईनच्या वर्ल्ड ओरल हेल्थ डे अभियानाची सुरुवात देखील झाली आहे. या अभियानाचा उद्देश लोकांना अधिक चांगल्या मौखिक आरोग्याच्या दिशेने पहिले पाऊल उचलण्यासाठी प्रोत्साहित करण्याचा आहे. एक दशकापेक्षा अधिक काळापासून सेन्सोडाईन ने लोकांना दातांमधील संवेदनशीलता प्रारंभिक टप्प्यात ओळखून त्यावर उपाययोजना करण्यासाठी सक्षम बनवले आहे आणि देशभरात चिल टेस्ट्स आयोजित केल्या आहेत. या उपक्रमामुळे लक्षावधी लोकांना त्यांच्या दातांच्या आरोग्याची स्थिती ओळखण्यास, वेळेवर डॉक्टरी सल्ला घेण्यास तसेच आपल्या आवडत्या खाद्य पदार्थांचा आस्वाद घेण्यासाठी सुदृढ होण्यात व आपले एकंदरित जीवनमान सुधारण्यात मदत झाली आहे.

किश्ले सेठ, कॅटेगरी लीड ओरल हेल्थ, हेलेऑन इंडिया सबकॉन्टिनेन्ट म्हणाले, सेन्सोडाईन मध्ये आमचे मिशन हेच आहे की लोकांना त्यांच्या मौखिक आरोग्याच्या दिशेने पहिले पाऊल उचलण्यासाठी प्रवृत्त करणे. महा कुंभ २०२५ मध्ये एक गिनीज वर्ल्ड रेकॉर्ड स्थापन करताना केवळ संख्येचे महत्त्व नाही, तर हजारो लोकांपर्यंत पोहोचून, त्यांची जागरूकता वाढवून दररोज त्यांना अधिक चांगल्या मौखिक आरोग्यासाठी प्रोत्साहित करता आले हे आमच्यासाठी महत्त्वाचे आहे.

यूटीआय मिड कॅप फंड : मार्केटमधील आदर्श परिस्थितीचा फायदा करून घ्या

अमरावती, २१ मार्च : जैविक जीवनचक्राच्या अगदी उलट, कंपन्या वाढीच्या आणि संपृक्ततेच्या काळातून जात असतात. मिड-कॅप कंपन्या सामान्य व्यवसाय जीवनचक्रात एक असा काळ व्यापतात, ज्यातून प्रत्येक लहान कंपनी कधी न कधी यशस्वीरित्या मार्गक्रमण करते. उदा. - सुरुवातीच्या काळात भांडवल उभारणे, वाढीच्या काळात समोर येणाऱ्या आव्हानांचे व्यवस्थापन करणे, आदी. अर्थात या कंपन्यांमध्ये नेतृत्व टिकवून ठेवण्याची शक्यता कमी आहे, एका ध्येयासाठी त्या कार्यरत असतात आणि त्या इतक्या मोठ्या नाहीत की, त्यांची जलद वाढण्याची क्षमता कमी होईल. म्हणूनच, वेगाने वाढणाऱ्या लहान कंपन्या आणि प्रस्थापित मोठ्या कंपन्यांमध्ये एक महत्त्वाचे स्थान मिड-कॅप कंपन्यांचे आहे.

मिड कॅप स्टॉक हे लार्ज कॅप आणि स्मॉल कॅप स्टॉकमध्ये मोडतात आणि सामान्यतः कंपन्यांच्या बाजार भांडवलाच्या आधारावर त्यांची निश्चिती होते. सेबीने परिभाषित केल्याप्रमाणे, पूर्ण बाजार भांडवलानुसार १०१ व्या ते २५० व्या कंपनीला मिड कॅप स्टॉक म्हणतात. मिड कॅप फंड प्रामुख्याने फंडाच्या निधीच्या किमान ६५% रक्कम मिड कॅप कंपन्यांच्या इक्विटी आणि इक्विटी संबंधित साधनांमध्ये गुंतवतो.

मिड कॅप कंपन्यांमध्ये गुंतवणूक करणारे फंड गुंतवणूकदारांना मध्यम आकाराच्या व्यवसायांच्या प्रगतीचा फायदा घेण्याची संधी देतात. अर्थात, गुंतवणूकदारांनी त्यातील जोखमींची जाणीव ठेवली पाहिजे, कारण मिड कॅप फंडांची जोखीम आणि नफ्याची क्षमता दोन्ही वैविध्यपूर्ण वाढीच्या फंडांच्या तुलनेने जास्त असते.

यूटीआय मिड कॅप फंड ही एक ओपन एंडेड इक्विटी स्कीम आहे जी प्रामुख्याने मिड कॅप कंपन्यांमध्ये गुंतवणूक करते. या फंडाचे धोरण स्केलेबल बिझनेस मॉडेल्स आणि दीर्घ वाढीची क्षमता असलेल्या कंपन्यांमध्ये गुंतवणूक करण्यावर लक्ष केंद्रित करते. ज्या कंपन्यांचे व्यवसाय सध्या स्थलांतराच्या क्षणिक टप्प्यातून किंवा परिवर्तनातून जात आहेत अशा चांगल्या कंपन्यांमध्ये गुंतवणूक करण्यासाठी देखील फंड खुला आहे. निरोगी आर्थिक स्थिती आणि कालांतराने नफा टिकवून ठेवण्याची क्षमता असलेले व्यवसाय निवडण्यासाठी फंड शुद्ध बॉटम-अप स्टॉक निवड दृष्टिकोनाचा अवलंब करतो. फंडाकडे विविध क्षेत्रे आणि उद्योगांना व्यापणारा सुमारे ८८ स्टॉकसह एक वैविध्यपूर्ण पोर्टफोलिओ देखील आहे.

संशोधन आणि निधी व्यवस्थापनातील यूटीआयचा समृद्ध अनुभव, तसेच मिड आणि स्मॉल कॅप विश्वातील मोठ्या क्रॉस सेक्शन कंपन्यांच्या व्याप्तीमुळे फंडाला दर्जेदार स्टॉक निवडण्यास आणि ज्यातून फार काही हाती लागणार नाही असे स्टॉक टाळण्यास मदत होईल.

यूटीआय मिड कॅप फंड अशा गुंतवणूकदारांसाठी योग्य आहे जे प्रामुख्याने मिड कॅप कंपन्यांमध्ये गुंतवणूक करणाऱ्या पोर्टफोलिओमध्ये गुंतवणूक करू इच्छितात आणि त्यांच्या मूळ इक्विटी पोर्टफोलिओला त्याच्या अंतर्गत वाढीच्या क्षमतेसह पूरक करण्यास इच्छुक आहेत.

शब्दकोडे क्रमांक २०६३

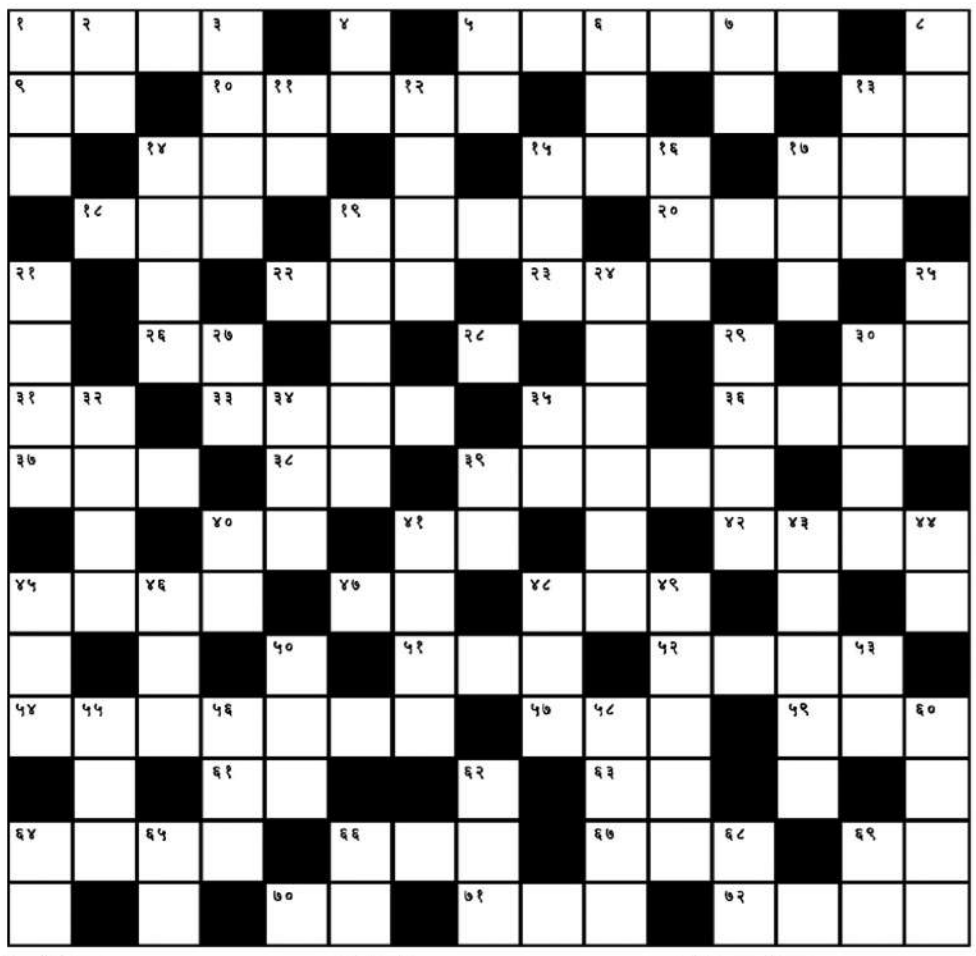

आडवे शब्द :-

१) मोरपिसाचा मुकुट घालून पहाटे देवाची गाणी म्हणत फिरणारा
५) पेशवाईतील आनंदीबाईंचा गारद्यांना दिलेले निरोप
९) त्रासलेला
१०) लक्ष्मी नारायण
१३) वर्तन
१४) तात्काळ मिळणारी लोकप्रियता
१५) दैव
१७) बेचव
१८) काड्यांची केरसुणी
१९) भांडणे लावणे
२०) प्रयत्न
२२) ढग, लवकर
२३) दृष्टी
२६) बारा वर्षाचा काळ
२८) गाय
३०) तलवारीचे म्यान
३१) नवरदेव
३३) (संधी) घालविणे, पिटाळणे
३५) शाळेतील बसण्याचे साधन
३६) मधुमक्षिका
३७) पत्र
३८) एक जुणी लेखणी
३९) जिम्मेदार
४०) एक चतुर्थांश
४१) त्वचारोग
४२) मुकुटमणी
४५) ठार मारण्यास योग्य
४७) वाहणारी हवा
४८) मर्कट
५१) जावळा
५२) समोरासमोरची छोटी लढाई
५४) निर्धन मनुष्य
५७) लेखणी
५९) अग्नी
६१) गवताचे पान
६३) भ्रंश, भ्रम
६४) कोवळ्या दुधाचा पदार्थ
६६) प्रभात
६७) एक जंगली फूल
६९) पावसाची झड
७०) मोठा भाऊ गल्लीतील गुंड
७१) धावणे
७२) घरगुती थंड पेय

उभे शब्द :-

१) चावट
२) मंद, आळसावलेला
३) पाटाचा जोडीदार
४) फिकीर
५) नवरा
६) आईची बहीण
७) धपाटा
८) धनी
११) धागे विणून कापड तयार करण्याचे साधन
१२) आभाराचा एक शब्द
१३) हलकी थप्पड
१४) वाकबगार पटाईत
१५) नूतन
१६) ऐतिहासिक गद्य लिखाण
१७) जोराचा शिडकावा, हबका
१९) गर्द लाल रंग
२१) किंचित कडू चव
२४) चकचकीत
२५) छोटी घागर
२७) गीत
२९) एकरूप तल्लिन,
३२) सपाटून
३४) कमीशन, व्यापारी बट्टा
३५) वडिलांचे मराठी संबोधन
३९) हिशेबाची एक बाजू
४०) चरण
४१) पोथीचे परत परत वाचन
४३) दागदागिने
४४) जनन
४५) यज्ञ
४६) ढग
४८) धनी
४९) अन्न घशाशी येणे, ढवळणे
५०) मोठे पसरट खोलगट ताट
५३) विळखा
५५) एक शेंगभाजी
५६) अनुत्तीर्ण
५८) मुरगळणे
६०) व्यायाम
६२) गुरांचा घोळका
६४) व्यय
६५) बारा महिन्याचा काळ
६६) सदोदित
६८) द्रवपदार्थ
६९) हिंदीत सर्व

(उत्तर उद्याच्या अंकात)

मागील शब्दकोड्याचे उत्तर

अ	स्त	मा	न		अ	न	भि	ज्ञ		बै		भा	च	र
र	व	र	व	णे		म	ल्ल		वा	ल	थ	र		ण
ण्य		हा	ल		म	ना		पा	या		डी		आं	बा
वा	र	ण		क	म	ला	क	र		सा	स	रा		व
स	वा		पा			घ	ळ		क	म	ला		क	रा
	ना	ग	ठा	उ	घ	ठा		पा	ट		व	स्ता	द	
आ		ज	व		न	भ	स्क	ल		गा	णे		र	स्सी
क	च	रा		वा		र		व	ल	य		यं	दा	
स	रा		मु		पा	ते	रा		व	रा	त		न	दा
	च	र्म	का	र		ल	वा	द		न	ड	गी		स
स	र		द	स	रा		चा

जीएमसी शहरापासून दूर अंतरावर नकोच!

आ. सुलभा खोडके यांची लक्षवेधी सूचना | शहरातील नागपूर हायवे लगतच्या जागेचा प्रस्ताव मान्य करण्याची मागणी

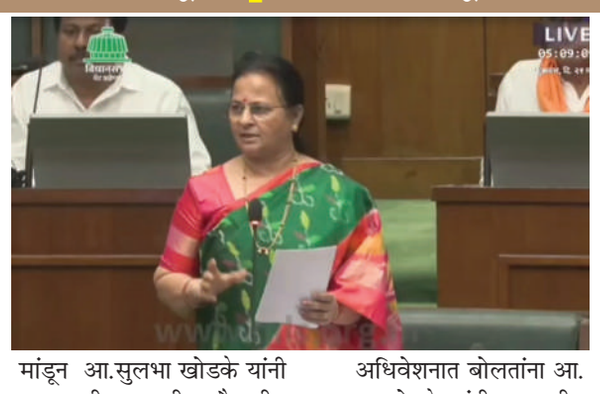

महासागर प्रतिनिधी

अमरावती(दि.21)- येथे शासकीय वैद्यकीय महाविद्यालय (जीएमसी) दोन वर्षांपासून सुरु झाले असून जिल्ह्यातील गोर-गरीब व सर्वसामान्य रुग्णांना आरोग्य सुविधांचा लाभ मिळणे हेच शासकीय वैद्यकीय महाविद्यालयाची खरी उपलब्धता आहे. मात्र महाविद्यालय स्थापन करण्यासंदर्भात समितीने निवडलेली जागा ही शहरापासून 10 ते 15 किलोमीटर दूर असल्याने जिल्ह्यातील मेळघाट -धारणी भाग तसेच ग्रामीण व शहरी भागातील रुग्णांना तेथे जाणे दुरापास्त होणार आहे. त्यामुळे जागेसंदर्भात समितीने घेतलेला निर्णय बदलविण्यात यावा अशी आग्रही भूमिका मांडून आ.सुलभा खोडके यांनी अमरावती शासकीय वैद्यकीय महाविद्यालय शहरापासून दूर नकोच, तर शहरालगत नागपूर रोडवर हायवे जवळ जी शासकीय जागा आहे, त्याठिकाणी शासकीय वैद्यकीय महाविद्यालय स्थापन करण्याची मागणी आ. सुलभा खोडके यांनी राज्य विधिमंडळाच्या अर्थसंकल्पिय अधिवेशातून रेटून धरली आहे.

अधिवेशनात बोलतांना आ. सुलभा खोडके यांनी शासकीय वैद्यकीय महाविद्यालय स्थापन करण्यामागच्या भूमिकेसंदर्भात सभागृहाला अवगत केले. केंद्र शासनाची किंवा राज्य शासनाची प्रत्येक जिल्ह्यात शासकीय वैद्यकीय महाविद्यालय निर्माण करण्याच्या भूमिकेमागील त्या-त्या जिल्ह्यातील व परिसरातील गरीब ,गरजूंना चांगल्या वैद्यकीय सुविधा उपलब्ध व्हाव्यात त्यांना इतरत्र उपचाराकरिता जावे लागू नये असा उद्देश असतो. मात्र वैद्यकीय महाविद्यालय शहरापासून 10 ते 15 किलोमीटर दूर असल्याने रुग्णांना तेथे जाणे दुरापास्त होते. वैद्यकीय महाविद्यालयात प्रवेश घेणारे विद्यार्थी हे काही अमरावतीचेच किंवा त्या भागातील नसतात. ते सीईटी, नीट मार्फत राज्यातील व देशातील विद्यार्थ्यांना त्यांच्या योग्यते नुसार प्रवेश मिळते. म्हणून वैद्यकीय महाविद्यालयातील उपलब्ध आरोग्याच्या सुविधा या जिल्ह्यातील लोकांना मिळण्यासाठी ते शहरात किंवा जिल्ह्याच्या मध्यवर्ती ठिकाणी असणे आवश्यक आहे. त्यामुळे जिल्ह्यातील प्रत्येक गरीब गरजू रुग्णांना तेथे येणे सोयीचे ठरणार आहे. मात्र अमरावती शहरापासून 10 ते 15 किलोमीटर दूर जागेचा प्रस्ताव असल्याने त्याचा लाभ सामान्य गरजू रुग्णांना मिळणार नाही. तसेच धारणी ,मेळघाट सारख्या दुर्गम भागातील रुग्णांना सुद्धा ते गैरसोयीचे ठरणार आहे. याकडे सुद्धा आमदार महोदयांनी सभागृहाचे लक्ष वेधले. शासकीय वैद्यकीय महाविद्यालय अमरावती करीता सद्या जी शहरापासून 10 ते 15 किलोमीटर दूर जागा निवडलेली आहे. त्या जागेचा प्रस्ताव रद्द करण्यात यावा व पुन्हा बैठक घेऊन जागेसंदर्भात निर्णय घ्यावा, अशी मागणी आ.सुलभा खोडके यांच्या वतीने अधिवेशातून करण्यात आली.

सूर्यकांतादेवी पोटे उत्कृष्ट साहित्य वाङ्.मय पुरस्कार जाहीर

ज्येष्ठ साहित्यिक डॉ.रमाकांत कोलतेंना 'साहित्यव्रती' पुरस्कार

महासागर प्रतिनिधी

अमरावती,(दि.21) - मातोश्री स्व. सूर्यकांतादेवी रामचंद्रजी पोटे ट्रस्ट, अमरावती यांच्यावतीने दिल्या जाणार्यात 2024 च्या उत्कृष्ट वाङ्.मय निर्मिती राज्यस्तरीय पुरस्कारांची घोषणा करण्यात आली आहे. यावर्षी यवतमाळ येथील सुप्रसिद्ध साहित्यिक, समीक्षक व विचारवंत डॉ. रमाकांत कोलते यांना 'साहित्यव्रती' पुरस्काराने सन्मानीत करण्यात येणार आहे. विविध साहित्य प्रकारासाठी राज्यातील साहित्यिकांना सन्मानीत करणारी विदर्भातील ही मोठी पुरस्कार योजना आहे.

या पुरस्कारांमध्ये उत्कृष्ट कादंबरीसाठीचा अमरावती येथील विशाल मोहोड यांच्या ' कीड' या कादंबरीची निवड करण्यात आली आहे. उत्कृष्ट कथासंग्रहाचा पुरस्कार जालना येथील प्रभाकर शेळके यांच्या 'डबल ढोलकी' या कथासंग्रहाला मिळाला आहे. तीर्थराज कापगते यांच्या 'मावळत्या गावाचे गाणे'या कवितासंग्रहाला उत्कृष्ट काव्यसंग्रहासाठी पुरस्कार जाहीर झाला असून संमिश्र विभागात वैचारिक वाङ्.मयासाठी वर्धा येथील विनोद राऊत यांच्या 'नामदेव ढसाळ यांची कविता-आस्वाद आणि चिकित्सा या समीक्षा ग्रंथाची तर ललित वाङ्.मयासाठी मुंबई येथील विद्या निकम यांच्या 'अस्वस्थ मनाचे पडघम' या ग्रंथाची निवड झाली आहे. बालवाङ्.मय प्रकारात गोवा येथील रमेश वंसकर यांच्या 'वार्या वार्या आंबे पाड' या बालकाव्यसंग्रहाची निवड करण्यात आली आहे. तीन हजार रूपये रोख, शॉल, श्रीफळ, स्मृतिचिन्ह व प्रशस्तीपत्र असे या पुरस्कारांचे स्वरूप आहे.

माजी राज्यमंत्री प्रवीण पोटे पाटील यांनी आपल्या आईच्या स्मरणार्थ स्थापन केलेल्या ट्रस्टच्या वतीने गेल्या दहा वर्षांपासून मराठी साहित्यातील विविध लेखन प्रकारासाठी महाराष्ट्रातील साहित्यिकांना पुरस्कार देऊन सन्मानीत करण्यात येत आहे. याच योजने अंतर्गत विदर्भातील ज्येष्ठ साहित्यिकांच्या साहित्य सेवेची दखल घेऊन त्यांना 'साहित्यव्रती' पुरस्काराने सन्मानित करण्यात येते. पाच हजार रोख, मानपत्र, शाल, श्रीफळ असे 'साहित्यव्रती' पुरस्काराचे स्वरूप असून हा प्रतिष्ठेचा पुरस्कार यंदा यवतमाळ येथील साहित्यिक, विचारवंत रमाकांत कोलते यांना त्यांच्या प्रदीर्घ व निरंतर साहित्यासेवेसाठी देण्याचा निर्णय पुरस्कार समितीने घेतला. या पुरस्कार योजनेसाठी प्राप्त झालेल्या ग्रंथांचे मान्यवर परिक्षकांनी परीक्षण केल्यानंतर पुरस्कार समितीच्या सभेत यावर शिक्कामोर्तब करण्यात येऊन पुरस्कारांचे मुख्य आयोजक आमदार प्रवीण पोटे पाटील, श्रेयस पोटे पाटील, समितीच्या संयोजक प्राचार्य डॉ. शोभा रोकडे यांनी पुरस्कारांची घोषणा केली. यावेळी पुरस्कार समितीचे सदस्य प्रा. डॉ. कुमार बोबडे, प्रा. डॉ. पंकज वानखडे, आर. एस. तायडे, डॉ. मंदा नांदूरकर, ॲड. प्राजक्ता राऊत उपस्थित होते. या पुरस्कारांचे वितरण 25 मार्च रोजी सकाळी 11 वाजता पी. आर. पोटे पाटील ग्रूप ऑफ एज्यूकेशन इन्स्टीट्यूट, मुख्य कार्यालय सभागृह, कठोरा रोड, अमरावती येथे एका सोहळ्यात करण्यात येईल. या समारंभास उपस्थित राहण्याचे आवाहन करण्यात आले आहे.

आर. जे. मित्र परिवाराने साजरा केला शिव जन्मोत्सव सोहळा

मनीष पावडे अमरावती भूषण पूरस्काराने सन्मानित

महासागर प्रतिनिधी

अमरावती,(दि.21) - सर्वज्ञ फाउंडेशन रोटी बँकेचे संस्थापक अध्यक्ष मनीष रमेश पावडे यांना अमरावती भूषण पुरस्काराने सन्मानित करण्यात आले आहे. आर. जे. मित्र परिवार, गाडगे नगर यांच्यावतीने आयोजित शिवजन्मोत्सव सोहळ्यात मनीष पावडे यांच्या सामाजिक व अन्य क्षेत्रातील उल्लेखनीय कार्याची दखल घेऊन त्यांना अमरावती भूषण पुरस्कार प्रदान करण्यात आला.

गाडगेबाबा मंदिरासमोरील प्रांगणात हा सोहळा पार पडला. यावेळी प्रसिद्ध गायक व अभिनेता अवधूत गांधी यांचा लोकसंगीत, शिव गीताचा कार्यक्रम आयोजित करण्यात आला होता. त्यांनी आपल्या कलेतून उपस्थितांची मने जिंकली व वाहवा मिळविली. कार्यक्रमस्थळी सुरेख सजावट, रोषणाई करण्यात आली होती. कार्यक्रमाच्या नियोजनाबद्दल अवधूत गांधी यांनी आयोजकांचे कौतुक केले. कार्यक्रमाला प्रमुख अतिथी म्हणून माजी महापौर किरण महल्ले यांच्यासह शहरातली गणमान्य नागरिकांची उपस्थिती होती. आयोजकाकडून सर्वज्ञ फाउंडेशन रोटी बँकेचे कार्याची माहिती देण्यात आली. सरस्वती नगर अमरावती येथे सर्वज्ञ् फाउंडेशन ही संस्था निराधारांना आधार देण्याचे सामाजिक कार्य गेल्या आठ वर्षापासुन करीत आहे. स्व. रमेश पावडे यांच्या प्रेरणेने सुरु झालेल्या या संस्थेचे अध्यक्ष मनिष पावडे व सचिव वैशाली पावडे तसेच त्यांचे सहकारी आठ वर्षापासून नियमित काम करित आहे. संस्थेचे कार्य-रोज अन्नदान, नेत्रहीन व अपंग विवाह सोहळ्याचे आयोजन करून नवविवाहितांना मदत करणे, हिवाळ्यात ब्लँकेट वाटप, उन्हाळ्यामध्ये पाणपोई, निराधार बांधवांना चप्पल वाटप, अंध विद्यालयात साहित्य वाटप, निराधार लोकांचे कटिंग दाढी, रुग्णांना मदत, अपंगांना मदत, वृक्षारोपण, पक्ष्यांसाठी घरटी तयार करणे असे उपक्रम सातत्याने पार पाडले जात आहेत. सामाजिक कार्यासाळी संस्थेला अनेक पुरस्कार प्राप्त झाले आहेत. मनीष रमेशराव पावडे व वैशाली मनीष पावडे यांचा कार्यक्रमांमध्ये शाल, श्रीफळ व स्मृतिचिन्ह देऊन सत्कार करण्यात आला.

प्राणघातक हल्ल्यात जखमी इसमाचा मृत्यू

वलगाव पोलिस ठाण्याच्या हद्दीतील घटना

महासागर प्रतिनिधी

अमरावती, (दि.21)- लाठ्या काठ्याच्या मारहाणीत जखमी झालेल्या एका इसमाचा उपचारादरम्यान 19 मार्च रोजी रात्री मृत्यू झाला. रामकृष्ण उखंडराव केवदे (55, रा. रा. वझरखेड, वलगाव) असे मृताचे नाव आहे. याप्रकरणात वलगाव पोलिसांनी आरोपींविरुध्द आता हत्येच्या कलमान्वये गुन्हा नोंदविण्याची प्रक्रिया सुरु केली होती. रामकृष्ण हे दुपारी 12 वाजता दरम्यान मासोळ्या पकडण्यासाठी गेले होते. त्यावेळी मासोळी पकडण्याच्या कारणावरून त्यांचे काही जणांसोबत वाद झाले. दरम्यान त्यांना तिघांनी लाठ्याकाठ्यांनी मारहाण करून गंभीर स्वरूपात जखमी केले. या घटनेनंतर जखमीला औषध उपचारासाठी जिल्हा सामान्य रुग्णालयात दाखल करण्यात आले होते. त्यांची प्रकृती गंभीर असल्यामुळे पुढील उपचारासाठी नागपूर रेफर करण्यात आले होते. परंतु त्यांना डॉ. पंजाबराव देशमुख हॉस्पिटलमध्ये औषध उपचाराकरिता दाखल करण्यात आले. दरम्यान 19 मार्च रोजी रात्री दहा वाजता मृत्यू झाला. या घटनेची माहिती वलगाव पोलिसाला देण्यात आली होती. त्यानंतर पोलिसांनी पीडीएमसीत जाऊन पुढील कारवाई केली. ही घटना होळीच्या दिवशी आहे. परंतु वलगाव पोलिसांनी आरोपीवर कुठलीही कारवाई केली नसल्याचा आरोप मृतकाच्या नातेवाईकांनी लावला आहे. हल्लेखोर व मृतक हे एकाच समाजाचे आहे.

वीज बिलाची परस्पर वसुली करुन रक्कम लंपास

महावितरणच्या कर्मचार्यांचा प्रताप | तिवसा तालुक्यातील गैरप्रकार

महासागर प्रतिनिधी

अमरावती,(दि.21)- महावितरणमध्ये जनमित्र (वायरमन) म्हणून कार्यरत असलेल्या वरिष्ठ तंत्रज्ञ सचिन राऊत याने तिवसा तालुक्यातील मार्डी, दिवाखेड व चिखली येथील अनेक थकबाकीदारांकडून वीज बिलाची रक्कम परस्पर वसुल करुन त्याचा भरणा करता रक्कम लंपास केल्याचा प्रकार उघडकीस आला आहे. त्यातून या कर्मचार्याजने वीज ग्राहकांसोबतच महावितरणचीही फसवणूक केली आहे.

ग्रामीण भागात बहुतांश वीज ग्राहक प्रत्यक्ष केंद्रावर जावून बिल भरण्याऐवजी वीजवितरण जनमित्र यांच्याकडेच वीज बिलाचे पैसे देत असतात. ग्रामीण भागात वीज वितरण कंपनी जनमित्र आणि वीज ग्राहक यांच्यात सुसंवाद असतो.

याचाच गैरफायदा घेऊन रहाटगाव शाखेचे जनमित्र सचिन राउत याने मार्डी, दिवानखेड आणि चिखली या गावातील गरीब ग्राहकांना वीज बील भरले नाही तर वीज पूरवठा खंडित करण्याची धमकी दिली आणि त्यांच्याकडून वीज बिल भरण्याच्या नावाखाली पैसे घेतले. हे पैसे त्याने महावितरणच्या केंद्रात भरणे आवश्यक होते. मात्र तसे न करता ही रक्कम त्याने लंपास केली.

ही बाब उघडकीस आल्यानंतर त्यांच्यावर फौजदारी गुन्हा दाखल करण्यात यावा व ज्या ग्राहकांच्या रकमेचा भरणा करणे बाकी आहे, ती रक्कम सचिन राऊत यांच्या वेतनातून कपात करण्यात यावी व ग्राहकांचे बिल भरण्याची व्यवस्था करण्यात यावी, अशी तक्रार मुख्य अभियंता महावितरण, अमरावती विभाग यांच्याकडे निवेदनाद्वारे करण्यात आली आहे. यावेळी गाव सहेली महाराष्ट्र संचालिका मंगला भोगे, देवेंद्र भोंडे, दिपकसिंग बावरी उपस्थित होते.

महिला कॅशियरकडून 2 लाख 23 हजाराने फसवणूक

महासागर प्रतिनिधी

अमरावती, (दि.21)- पतसंस्थेच्या ग्राहकांकडून वसुली करून महिला कॅशियरने 2 लाख 23 हजाराने फसवणुक केली. या घटनेची तक्रार संजय सुर्यभान शेंडे (52, रा. टोपेनगर) यांनी 21 मार्च रोजी फ्रेजरपुरा पोलिस ठाण्यात दिली. त्यानुसार पोलिसांनी महिला आरोपीविरुध्द गुन्हा नोंदविला.

संजय शेंडेंच्या तक्रारीनुसार, 14 ऑक्टोबर 1999 रोजी पतसंस्थेची स्थापना झाली होती. सदर पतसंस्थेत व्यवस्थापक म्हणून प्रल्हाद कोंडुंजी शेंडे होते, तर कॅशीयर एक महिला होती, तर लिपीक अशोक तुरकाने आणि दैनिक वसुली करणार्या महिलेची पतसंस्थेत नियुक्ती करण्यात आली होती. त्यानंतर कोरोना काळात आर्थिक अडचणीमुळे पतसंस्थेचे खातेदार व संचालक मंडळ हे व्यवस्थापक संजय शेंडे यांना भेटले. त्यांनी सांगितले की, कॅशियर महिला ही आमच्याकडून दैनिक वसुली करीत आहे. या माहितीवरून संजय शेंडे यांनी चौकशी केली असता, पतसंस्थेच्या बजत खाते पुस्तकात व साधे दोन रेघी रजिस्टरमध्ये एकुण आठ खातेदारांकडून 2 लाख 23 हजार 600 रुपये घेतल्याचे निदर्शनास आले. पतसंस्थेचे व्यवहार बंद असताना खातेदारांकडून वसुली केले. त्याचप्रमाणे दिशाभुल करून, अध्यक्ष व संचालक मंडळ यांना न सांगता पतसंस्थेच्या बचत खात्याचे रजिस्टरमध्ये बनावट दैनिक वसुलीच्या नोंदी घेतल्याचे आढळून आले. त्याचप्रमाणे ते पैसे पतसंस्थेत जमा न करता, सदरचे पैसे अप्रामाणिकपणाने स्वताऱ्हा जवळ ठेवले आणि परस्पर ते पैसे परत करून पतसंस्थेची फसवणुक केल्याचे निदर्शनास आले. अशा तक्रारीवरून पोलिसांनी महिला आरोपीविरुध्द गुन्हा नोंदविला आहे.

आठवडी बाजाराच्या आडोशाने गोवंशाची तस्करी

पायदळच नेली जातात जनावरे | नियमांचे सर्रास उल्लंघन, पोलिसांचे दुर्लक्ष

हिंदुत्ववादी सरकार असूनही कत्तलीसाठी गोवंशाची तस्करी
कॉंठ स्कॉंड निष्क्रिय ? | मध्यप्रदेशातून खुलेआम होते वाहतूक
पालकमंत्र्यांनी घालावे लक्ष

गोवंश हत्याबंदी कायद्याची जिल्ह्यात पायमल्ली
तस्करीसाठी बनावट ईटंगचा वापर | प्रकरण उघडकीस येउनही कारवाई नाही
येथून होते तस्करी
पालकमंत्र्यांनी लक्ष द्यावे
शिंदे सरकारने स्थापन केला होता आयोग

महासागर प्रतिनिधी

चांदुर बाजार,(दि.21) - वाहनांतून गोवंशाची तस्करी केली तर गोरक्षक लक्ष ठेवून असतात. त्यानंतर पोलिसांकडूनही कारवाईचा बडगा उगारला जाण्याची शक्यता असते. त्यामुळे गोवंशाची तस्करी करणारे लोक त्यासाठी वेगवेगळी शक्कल लढविताना दिसतात. सध्या गोवंश तस्कर आठवडी बाजाराच्या आडोशाने पायदळ गोवंशाची तस्करी करित असल्याचे प्रकार समोर आले आहेत. नियमांचे उल्लंघन करुन हा गैरप्रकार सर्रास सुरु असला तरी पोलिस प्रशासनाचे मात्र त्याकडे पूर्णत- दुर्लक्ष आहे.

मोर्शी येथील आठवडी बाजार आटोपल्यानंतर तेथून पायदळ गोवंश चांदूरबाजार कडे नेला जातो. चांदूरबाजारहून याच पद्धतीने परतवाडा, अमरावती मार्गे गोवंशाची तस्करी केली जाते. सूर्योदय आणि सूर्यास्तानंतर पायदळ जनावराच्या वाहतुकीस बंदी असताना देखील हा प्रकार सर्रास सुरु आहे. ही जनावरे कत्तलीसाठीच नेली जात असल्याचे बोलले जाते. अनेक पोलिस ठाण्यांच्या समोरुन आणि हद्दीतून गोवंशाची अशा पद्धतीने तस्करी केली जात असली तरी पोलिस विभाग याकडे दुर्लक्ष करतो. कोणतीही कारवाई केली जात नाही. मागील काळात प्रशिक्षणार्थी आयपीएस समीर शेख यांनी धडक कारवाई करत बाजारसमिती मधून होत असलेल्या गोवंश तस्करीचा प्रकार उघडकीस आणला होता. त्यानंतर मात्र अशी कारवाई थंडबस्त्यात पडली आहे.

त्यानंतर तत्कालीन अमरावती ग्रामीण पोलीस अधीक्षक गौतम लखमी आणि अविनाश कुमार व डॉ. हरी बालाजी एन यांच्या कार्यकाळात देखील मोठ्या प्रमाणावर गोवंश तस्करांवर अंकूश लावण्यात आला होता. हरी बालाजी एन यांनी यांच्या कारकिर्दीत धडक कारवाईमुळे तस्करीला मोठ्या प्रमाणात आळा बसला होता. जिल्ह्यातील अवैध धंदे देखील त्यांनी मोठ्या प्रमाणावर कमी करण्याचा प्रयत्न केला होता. मात्र आता अधिकारी बदलल्याने पुन्हा जिल्ह्यात अवैध धंद्याबरोबर गोवंश तस्करीचे प्रकार वाढत आहेत. याकडे पोलीस अधीक्षक यांनी लक्ष देणे गरजेचे असल्याचे बोलले जात आहे.

चांदूर बाजार पोलिसांकडून मुकसंमती ?

चांदूरबाजार पोलीस ठाण्याच्या हद्दीत मोठ्या प्रमाणावर गोवंश तस्करी होत असताना आठवडी बाजाराच्या दिवशी पोलीस कर्मचारी ब्राम्हणवाडा थडी चौकात वाहनांना थांबवून त्यांच्याकडून आर्थिक व्यवहार करताना दिसतात, अशी चर्चा आहे. अमरावती ग्रामीण पोलीस दलातील एका पोलीस अधिकार्युने सांगितले की सर्व वरूनच सुरू असल्याने आम्हाला कारवाई करता येत नाही, त्यामुळे वरून म्हणजे अमरावती ग्रामीण पोलीस दलात अधीक्षक कार्यालयकडून अवैध धंदे सुरू राहू द्या असे सांगण्यात आले की काय हा आता संशोधनाचा भाग आहे. मात्र जिल्ह्यातील अवैध धंदे आणि गौवंश तस्करी वर नियमित कारवाई होणे आवश्यक आहे. त्यासाठी ठाणेदारांना निर्देश द्यावे, अशी मागणी केली जात आहे.

जाहीर नोटीस

अर्ज क्र. ००९/कलम ३६ (१) (अ)/२०२५

पद्मनाभ स्वामी संस्थान खोलापूर ता. भातकुली अमरावती रजि नं.ए : ८७२/अमरावती

वरील अर्जदाराने वरील नमूद न्यासाची नोंदणी सार्वजनिक न्यास नोंदणी कार्यालय अमरावती येथे केलेली आहे. मौजे भातकुली भाग १ ता. भातकुली जि. अमरावती येथील जुना शेत सर्व्हे/गट क्र. २२८/२ नविन शेत सर्व्हे/गट क्र. ५४८ एकूण क्षेत्रफळ १ हे.१७ आर आकार रू. ६.०० ही जमीन विक्रीस काढलेली आहे. त्याची चर्तु:सिमा पुढिल प्रमाणे -

चर्तुसिमा -

१) पुर्वेस - श्री उमक यांचे शेत

२) पश्चिमेस - शेख इब्राहिम यांचे शेत

३) उत्तरेस - श्री. कांडलकर यांचे शेत

४) दक्षिणेस - वन विभागची जमीन

त्या अर्थी या नोटीस द्वारे कळविण्यात येते की, जर सदरहू मालमत्तेवरील विक्री बाबत कोणालाही काही आक्षेप असल्यास त्यांनी ही नोटीस प्रसिद्ध झालेल्या दिनांकापासून तीस दिवसांच्या आत मा. धर्मादाय सह आयुकत अमरावती यांचे कार्यालयात जातीने किंवा मान्यता दिलेल्या प्रतिनिधी मार्फत किंवा योग्य रितीने सुचना दिलेल्या वकीलामार्फत खालील सही करणार यांचे समोर दिलेल्या पत्यावर दाखल करावे त्यानंतर आलेल्या कैफियतचा विचार केला जाणार नाही.

आज दिनांक २०/०३/२०२५ रोजी माझे सही व शिक्क्यानिशी व धर्मादाय सह आयुक्तांच्या शिक्क्यानिशी ही नोटीस दिली.

कोर्ट शिक्का

(वि.सु. चव्हाण)
अधिक्षक (न्यास)
सार्वजनिक न्यास नोंदणी कार्यालय,
अमरावती

बालांगण

आता आला पेटफोन

तंत्रज्ञानात खूप वेगाने बदल होत असल्याचे तुम्ही जाणता. याचाच एक भाग म्हणून 'ग्लोकलमी' नावाच्या कंपनीच्या पेटफोनकडे बघावे लागेल. या कंपनीने चक्क पाळीव प्राण्यांसाठी स्मार्टफोन सादर केला आहे. यामुळे द्वि-मार्गी संवाद शक्य होतो. अलिकडेच प्रदर्शित झालेल्या या उपकरणात भुंकण्यासारखे अनेक प्रकारचे आवाज वा प्राण्यांच्या क्रिया ओळखण्याची सुविधा देण्यात आली आहे. मालकांना पाळीव प्राण्यांच्या आरोग्यावर लक्ष ठेवण्यास मदत करण्यासाठी यातील ट्रॅकिंग यंत्रणा उपयुक्त ठरणारी आहे.

खरेतर पेटफोन म्हणजे पाळीव प्राण्यांना लावली जाणारी एक प्रकारची कॉलर आहे. ती पाळीव प्राण्यांनी काढलेले वेगवेगळे आवाज ओळखू शकते. याद्वारे, पाळीव प्राण्यांचे मालक त्यांच्या मनःस्थितीचे निरीक्षण करू शकतात आणि आणि साउंड प्ले वैशिष्ट्यामुळे त्यांना प्रतिसाद देऊन किंवा सांत्वन देऊन शांतही करू शकतात. याव्यतिरिक्त पेटफोन जीपीएस, एजीपीएस, एलबीएस, वाय-फाय, ब्लूटूथ यांनीही युक्त आहे. त्याचबरोबर यातील ॲक्टिव्ह रडार नामक वैशिष्ट्याद्वारे पाळीव प्राण्याचे लाईव्ह लोकेशन ट्रॅक करणेही शक्य होते. एकूणच पाळीव प्राण्यांसाठी डिझाइन केलेला हा पहिला स्मार्टफोन आहे, असे आपण म्हणू शकतो. याद्वारे मालक त्यांच्या पाळीव प्राण्यांचा मार्ग शोधू शकतात. हे काम एका क्लिकवर होते. यात एक जिओफेन्स फीचर देखील आहे, जे पाळीव प्राणी सुरक्षित क्षेत्राबाहेर गेल्यावर अलर्ट पाठवते. खेरीज प्राणी अंधाऱ्या जागी असे तर उपकरणातून एक प्रखर प्रकाशझोत टाकला जातो.

नवीन काय?

यामुळे पाळीव प्राणी अंधारातही शोधता येतो. याच्या साह्याने पाळीव प्राण्यांचे प्रोफाइल तयार करता येते. ज्यामध्ये पाळीव प्राण्यांची माहिती, आरोग्यविषयक माहिती, काही उपचार सुरू असल्यास त्याची माहिती आणि त्याच्या खाण्याच्या पद्धती वा सवयी या सर्वांची सविस्तर माहिती असते. हे डिव्हाइस सगळा तपशील सांभाळते आणि हवा तेव्हा समोर मांडते. इतकेच नव्हे तर ते पाळीव प्राण्यांना आराम देण्यासाठी संगीतदेखील ऐकवू शकते.

अनोखे आविष्कार

छोट्या दोस्तांनो, जगातील चित्र-विचित्र तंत्रज्ञानाविषयी आज आपण जाणून घेऊ या...

* 'क्रोमविले'च्या एका ॲपद्वारे कागदावरचं कोणतंही चित्र तुम्ही थ्रीडी स्वरूपात पाहू शकता. हे ॲप डाऊनलोड केल्यानंतर मोबाइल किंवा टॅब चित्रासमोर धरल्यावर चित्राला थ्रीडी इफेक्ट मिळेल. यासोबतच अभ्यासाशी संबंधित चित्राची सगळी माहितीही गॅझेटवर दिसू लागेल.

* हॉटेलमधून घरी काही मागवलं किंवा सुपर मार्केटमधून खरेदी केल्यावर तिथला माणूस घरी सामान पोहोचवतो. पण लवकरच हे काम रोबो करताना दिसेल. 'स्टारशिप' या कंपनीनं अनोखा 'डिलिव्हरी रोबो' तयार केलाय. हा रोबो स्वतःच रस्ता शोधून गर्दीतूनही वाट काढू शकेल. याचं नियंत्रण ॲपव्दारे करता येतं.

* पापड, बिस्किटं यासारखे पदार्थ कारखान्यांमध्ये तयार होतात. पण हे पदार्थ प्रिंट झाले तर? 'नॅचरल मशीन्स' या कंपनीनं असं एक उपकरण तयार केलंय. हा थ्रीडी फुड प्रिंटर आहे. त्याला 'फुडिनी' असं नाव देण्यात आलंय. फुडिनीला मोबाईलमधल्या ॲपशीही जोडता येतं.

* दोस्तांनो, तुम्हाला हस्तकला आवडते ना? तुम्ही तयार केलेल्या वस्तू किंवा खेळणी तुमच्या इशाऱ्यावर चालू लागली तर? धम्माल येईल ना? यासाठीच 'कॅमीबॅट' नावाचा एक रोबो तयार करण्यात आलाय. या रोबोवर कागद ठेऊन हवा तो आकार मिळवता येतो. ॲपव्दारे तुम्ही रोबोच्या हालचालींवर नियंत्रण ठेऊ शकता.

वाचा तर खरं

* मेसेज टाईप करण्यासाठी आपल्याला स्क्रीनला टच करावं लागतं. काही स्मार्टफोन्समध्ये ऑडियो टेक्नॉलॉजीचा वापरही होतो. पण आता तुम्ही डोळ्यांनीही लिहू शकता. यासाठी 'आयरिसबॉंड' नावाचं ॲप विकसित करण्यात आलंय. तुमच्या फोनच्या की बोर्डवर लक्ष केंद्रित केलं की अक्षरं आपोआप टाईप होतील. आहे ना मज्जा!

दिवसाची सुरूवात प्रसन्न हवी

छोट्या दोस्तांनो, सकाळची वेळ ही दिवसातील सर्वात महत्त्वाची वेळ असते. विशेषतः तुम्हा मुलांसाठी हा काळ योग्य रित्या घालवणे, दिवसाची चांगली सुरूवात करणे अत्यंत गरजेचे असते. हे साधले तर तुम्हाला संपूर्ण दिवसासाठी पर्याप्त ऊर्जा मिळतेच खेरीज तुमचा मूडही चांगला राहतो. म्हणूनच आत्तापासूनच सकाळची दिनचर्या पाळण्याची सवय लावून घ्या.

हे साधायचे असेल तर खालील गोष्टी सकाळी अजिबात करु नका. चला, त्याविषयी जाणून घेऊ या.

* सकाळी उठल्याबरोबर कधीही मोबाईल फोन किंवा टॅब्लेट वापरु नका. यामुळे लक्ष दुसरीकडे जाते आणि अभ्यासावर किंवा इतर महत्त्वाच्या कामावर तुम्ही लक्ष केंद्रित करू शकत नाही.

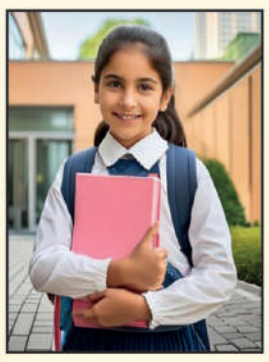

लाईफस्टाईल

* मुलांनो, सकाळी जंक फूड खाणेदेखील थांबवा. कारण याचा तुमच्या आरोग्यावर नकारात्मक परिणाम होतो आणि दिवसभर सुस्ती वाटू शकते.

* अनेक मुले शाळेत जाण्याच्या घाईत नाश्ता करणे टाळतात. मात्र यामुळेही तुमचा दिवस चांगला जात नाही कारण नाश्ता हा दिवसातील सर्वात महत्त्वाचा आहार असतो. तोच वगळला तर दिवसभर तुम्ही बेचैन राहू शकता.

* सकाळी भावंडांशी वा घरातील इतर कोणाशी भांडणे किंवा नकारात्मक बोलणेही तुम्ही टाळायला हवे. कारण सकाळी कोणाशी वाद झाल्यास तुमचा मूड बिघडू शकतो. त्यानंतर दिवसभर तुम्ही चिडचिडे राहू शकता.

* मुलांनो, कधीही सकाळी उठल्यावर लगेचच टीव्ही पाहू नका. यामुळे तुमचा बहुमोल वेळ वाया जातोच त्याचबरोबर अभ्यासावर किंवा इतर महत्त्वाच्या कामावर तुम्ही लक्ष केंद्रित करू शकत नाही.

* सकाळी उठल्यानंतर बॅग, गणवेश आणि इतर आवश्यक वस्तू जमवून घ्या. हे तयार असले तर नंतर तुमची धांदल होणार नाही.

* सगळ्यात महत्त्वाचे म्हणजे लवकर झोपून लवकर उठण्याची सवय लावून घ्या. लवकर उठल्यानंतर दिवसाचा बराच काळ तुमच्या हातात राहतो. हा काळ तुम्ही अनेक चांगल्या गोष्टींसाठी सत्कारणी लावू शकता.

अशी करा धमाल

छोट्या दोस्तांनो, सध्या परीक्षांचा माहोल आहे. एप्रिलच्या मध्यापर्यंत तुम्ही सगळेजण बिझी आहात. अभ्यासात तुम्ही गुंतलेले असाल हे तर खरं! पण परीक्षा संपली की तुम्ही मोकळे होणार आहात. मग धम्माल करायला सुरूवात होईल. तुमच्यापैकी अनेकांनी भटकंतीचा प्लॅनही केला असेल. मस्तपैकी फिरायला जाणार असाल. पण उन्हाळ्यात कुठे बाहेर जायचं असं म्हणून तुमच्यापैकी काहीजण घरीच धमाल करणार असतील. दोस्तांनो, सुट्टीसाठी काही उद्योग हवेतच. तुम्ही घरच्या घरी काही तरी करण्याचे पर्याय धुंडाळत असाल. अशा वेळी बबल पेंटिंग करून तुम्ही छान टाईमपास करू शकता.

नियोजन

साहित्य : कागद मावेल एवढा ट्रे किंवा बाऊल, रंग, साबण, स्ट्रॉ आणि कागद

कृती : एका ट्रेमध्ये रंग घाला. यातच लिक्विड सोप घाला. यात आता तुम्हाला पाणी घालायचं आहे. साबणाच्या पाण्यात फुगे तयार होतात. असे फुगे तयार होईपर्यंत पाणी घालावे लागेल. स्ट्रॉचा वापर करून तुम्ही फुगे तयार करू शकता. आता यावर अलगद कागद ठेवा. कागद पाण्यात भिजणार नाही याची काळजी घ्या. कागदावर फुग्याची नक्षी उमटायला हवी. अशाच प्रकारे नक्षीकाम करत राहा. वेगवेगळ्या प्रकारचे रंग यात मिसळता येतील. हे पेंटिंग करताना तुम्हाला खूपच धम्माल येईल.

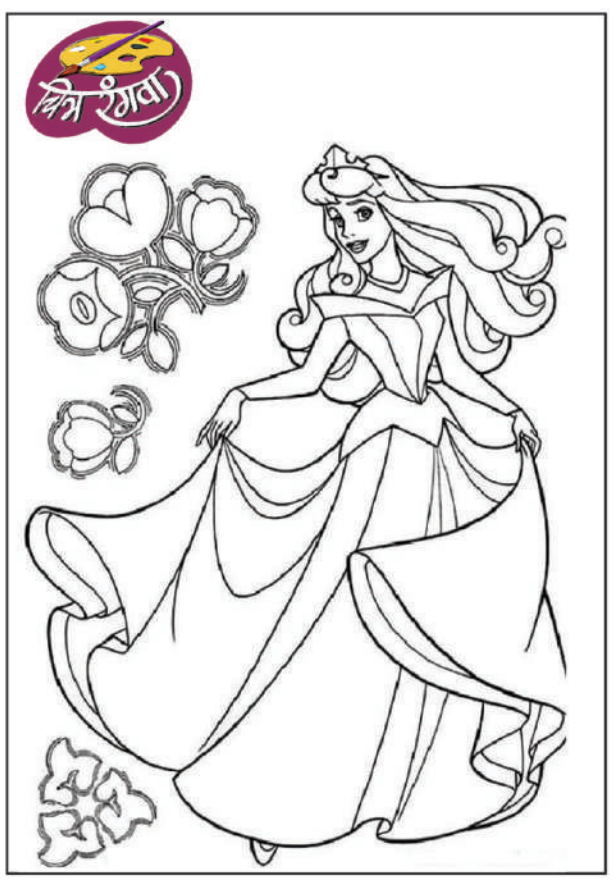

दूध का तापवायचे?

छोट्या मित्रांनो, बराच काळ दूध तापवले नाही आणि चुकीने फ्रीजच्या बाहेर राहिले तर ते फाटते वा खराब होते, हे तुम्ही जाणत असाल. त्यावरुन आईची होणारी चिडचिडही तुम्ही पाहिली असेल. पण तेच दूध उकळल्यावर जास्त काळ खराब होत नाही. हे का घडते, माहिती आहे का? तुम्हालाही हे रहस्य समजून घ्यायचे असेल ही माहिती अवश्य वाचा.

मुलांनो, दुधामध्ये नैसर्गिकरित्या अनेक प्रकारचे बॅक्टेरिया असतात. त्यापैकी काही चांगले असतात तर काही वाईट असतात. दूध खोलीच्या सामान्य तापमानात ठेवले जाते तेव्हा त्यातील काही बॅक्टेरिया वेगाने वाढू लागतात आणि लॅक्टिक ॲसिड तयार करतात. हे लॅक्टिक ॲसिड पुढची करामत घडवून आणते. जसे की, हे आम्ल दुधातील केसीन नावाचे प्रथिन गोठवण्याचे काम करते. केसीन विघटित होऊ लागते तेव्हा दूध फाटते म्हणजेच ते दह्यासारखे घट्ट होऊ लागते.

उन्हाळ्यात ही प्रक्रिया आणखी जलद होते, कारण उष्ण तापमानात जीवाणूंना वाढण्यासाठी अनुकूल परिस्थिती मिळते. हेच कारण आहे की उन्हाळ्यात दूध रेफ्रिजरेटरमध्ये ठेवले नाही तर ते काही काळातच खराब होते. म्हणूनच मग दूध लगेचच तापवले जाते. यामागे ते जास्त काळ टिकावे, हा हेतू असतो.

असं का होतं?

आपण दूध उकळतो तेव्हा त्यात असणारे बहुतेक बॅक्टेरिया आणि एंजाइम नष्ट होतात. दुधात लॅक्टिक ॲसिड तयार होण्याची प्रक्रियाही मंदावते आणि ते लवकर खराब होत नाही. याशिवाय उकळल्याने दुधाची पीएच पातळी देखील संतुलित होते आणि ते बराच काळ ताजे राहते. त्यामुळेच चांगले उकडलेले दूध रेफ्रिजरेटरशिवायही काही तास चांगले राहू शकते.

हे माहिती आहे?

दोस्तांनो, आपल्यातले अनेकजण जीमेल वापरतात. गुगल आपल्या सेवांमध्ये नवनव्या तंत्रज्ञानाची भर घालत असते. युजर्सना जीमेल सहज वापरता यावं असा गुगलचा प्रयत्न असतो. त्याबद्दल जाणून घेऊ या...

* दोस्तांनो, स्मार्टफोनवरून जीमेल ऑपरेट करताना कंटेंट बोल्ड, इटॅलिक अंडरलाईन किंवा हायलाईट करणं खूप कठीण असायचं. पण 'रिच टेक्स्ट सपोर्ट' ॲड केल्यामुळे स्मार्टफोनवरून मेल पाठवणं आता सोपं झालं आहे.

* जीमेलसोबतच याहू, हॉटमेल किंवा इतर सेवांचा वापर तुम्ही करत असाल तर प्रत्येक मेल उघडायची गरज नाही. जीमेलच्या इनबॉक्समध्येच इतर आयडीवरचे मेल्स पाहता येतील. 'जीमेफिलाई' असं या फीचरचं नाव आहे.

* संपूर्ण दिवसाचा कार्यक्रम तुम्ही जीमेल ॲपवर बघू शकता. गुगल कॅलेंडरला प्रतिसाद देणं गुगलनं अत्यंत सोपं करून टाकलंय. त्यामुळे तुमची धावपळ होणार नाही.

* तुम्हाला टीएलएस इंस्क्रीप्शन अलर्ट मिळू शकेल. एखाद्याचा ईमेल टीएलएस इंस्क्रीप्शनला सपोर्ट करत नसेल तर तुटलेल्या कुलुपासारखा एक आयकॉन तुम्हाला मेसेज बॉक्समध्ये दिसेल.

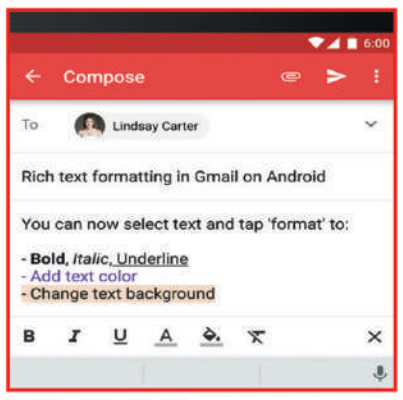

जाणून घ्या

* तुमच्या आयडीवर बनावट मेल आली तर प्रश्नचिन्ह दिसू लागेल. यामुळे तुमची मेल सुरक्षित राहण्यास मदत होईल.

ठिपके जुळवा

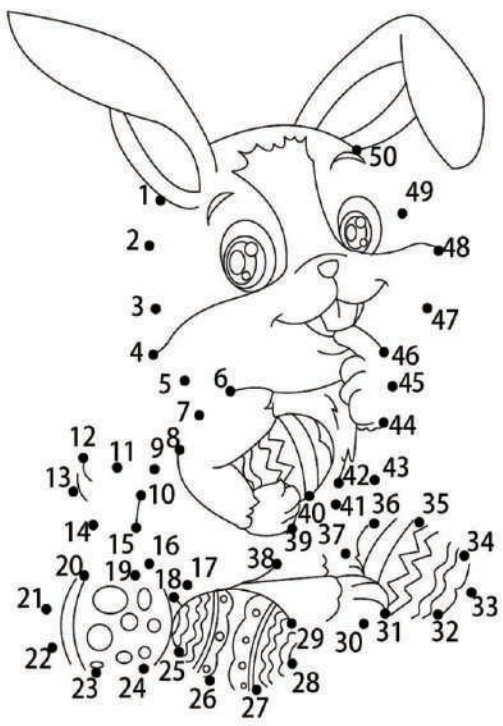

ओळखा पाहू

जिज्ञासा

१) २०१९ च्या क्रिकेट विश्वचषकाचं विजेतेपद कोणत्या संघाने पटकावलं?

२) २०२२ च्या विम्बल्डन स्पर्धेत पुरुष एकेरीचं विजेतेपद मिळवणार खेळाडू कोण?

३) डीडीटीचा शोध कोणी लावला?

४) सिंपसन आणि हॅरिसन यांनी कशाचा शोध लावला?

५) उस्ताद अमजद अली खान कोणतं वाद्य वाजवतात?

६) ऑलिम्पिक स्पर्धेत बॅडमिंटनमध्ये पदक मिळवणारी पहिली भारतीय खेळाडू कोण?

७) भारतीय नौदलातली पहिली महिला पायलट कोण?

८) 'लँड ऑफ थाउसंड लेक्स' या नावाने ओळखला जाणार देश कोणता?

९) कांदा खाण्याची स्पर्धा कोणत्या देशात भरवली जाते?

१०) सौरमालेचा शोध कोणी लावला?

उत्तरे: १) इंग्लंड २) नोवाक जोकोविच ३) पॉल मुलर ४) क्लोरोफॉर्म ५) सरोद ६) सायना नेहवाल ७) शुभांगी स्वरूप ८) फिनलँड ९) स्पेन १०) कोपर्निकस

महत्वपूर्ण...

फळे खा, ऊर्जा मिळवा

आता उन्हाळा चांगलाच तापू लागला आहे. या उष्ण काळात फळांचे सेवन गरजेचे ठरते. या काळात फलाहार हा एक महत्त्वाचा आहार आहे कारण त्यात शरीराला आवश्यक असणारी अनेक पोषणतत्त्वे असतात. म्हणूनच तुम्हा मुलांनी उन्हाळ्यात ताज्या आणि रसाळ फळे खाणे फायदेशीर ठरते. आंबा, पपई, कलिंगड, सफरचंद आणि स्ट्रॉबेरी अशी रसदार आणि गोड फळे या काळात तुमच्यासाठी अत्यंत चांगली आहेत. आंब्यात बरीच व्हिटॅमिन्स तर पपईत फायबर आणि अँटीऑक्सिडंट्स असतात. कलिंगडात पाणी भरपूर असते जे शरीराला हायड्रेट ठेवते. म्हणजेच या सर्व फळांमध्ये शरीरासाठी आवश्यक ऊर्जा पुरवणारे महत्त्वपूर्ण घटक असतात. म्हणूनच या फळांवर ताव मारा आणि ताजेतवाने आणि निरोगी राहा.

ऋतू बदल...

टॅनिंग टाळण्यासाठी...

उन्हाळ्यात तुम्हा मुलांची त्वचा अतिशय संवेदनशील बनते. त्यामुळे तुम्ही काळजी घेणे आवश्यक आहे. त्वचेला सूर्याच्या तीव्र उष्णतेपासून, धगीपासून वाचवण्यासाठी बाहेर जाताना न विसरता सनस्क्रीन लावा. चेहऱ्यावर आणि हातावर हलक्याने सनस्क्रीनचा थर पसरवा. मुख्य म्हणजे थोड्या थोड्या वेळाने गार पाणी प्या. यामुळेही तुमच्या शरीरातील पाण्याची योग्य मात्रा टिकून राहणे शक्य होईल. उन्हाळ्यात त्वचा होरपळते. टॅन होते आणि काळपट रंग येतो. हे टाळण्यासाठी या दिवसांमध्ये त्वचेची योग्य स्वच्छता ठेवा. रोज थंड पाण्याने दिवसातून दोनदा आंघोळ करा. यावेळी सौम्य साबण वापरा. हे उपाय उन्हाळ्यात तुमची त्वचा निरोगी ठेवतील.

नवे जग...

अशी टिकवा पुस्तके

आता परीक्षेचा काळ संपत आला आहे. लवकरच तुम्ही सुट्टीचा आनंद घेण्यासाठी सज्ज व्हाल. मात्र त्यापूर्वी जुनी पुस्तके जपण्यासाठी काही सोप्या टिप्स नक्की लक्षात घ्या. पहिली गोष्ट म्हणजे वर्षभर वापरलेली पुस्तके स्वच्छ आणि कोरड्या जागी ठेवा. ओलावा असल्यास पुस्तके खराब होऊ शकतात. पुस्तके एका योग्य आकाराच्या रॅकवर किंवा शेल्फवर ठेवा. तिथे ती दबलेली किंवा वाकलेली राहणार नाहीत याची काळजी घ्या. पुस्तकांना दुर्गंध येऊ नये किंवा कीटकांचा त्रास होऊ नये म्हणून काही काळाने त्यांना हवेशीर ठिकाणी ठेवा. पुस्तकांचे कव्हर फाटले असेल तर पुन्हा घाला म्हणजे ती जास्त काळ टिकतील. अशा प्रकारे जुनी पुस्तके तुम्ही संदर्भासाठी वापरु शकता किंवा कोणा गरजूला देऊ शकता.

परदेशी गुंतवणूकदार परतले
शेअर बाजारात सलग पाचव्या दिवशी तेजी

मुंबई, दि.२१ प्रतिनिधी

डॉलरच्या तुलनेत भारतीय रुपयाची मजबूत स्थिती आणि परदेशी गुंतवणूकदारांकडून सुरु झालेल्या खरेदीच्या जोरावर शुक्रवारी भारतीय शेअर बाजाराने सलग पाचव्या दिवशी तेजी नोंदवली. सेन्सेक्स ५५७ अंकांनी वाढून ७६,९०५ वर बंद झाला. तर निफ्टी ५० निर्देशांक १५९ अंकांच्या वाढीसह २३,३५० वर स्थिरावला.

सेन्सेक्स- निफ्टीची आज कमकुवत सुरुवात झाली होती. पण परदेशी गुंतवणूकदारांनी विक्री कमी करुन खरेदीवर जोर दिल्याच्या आशावादामुळे दोन्ही निर्देशांकांनी तेजीच्या दिशेने चाल केली.

क्षेत्रीय पातळीवर कंझ्यूमर ड्युरेबल्स आणि मेटल वगळता इतर सर्व क्षेत्रीय निर्देशांक हिरव्या रंगात बंद झाले. ऑईल आणि गॅस, मीडिया, टेलिकॉम हे निर्देशांक प्रत्येकी २ टक्क्यांनी वाढले. निफ्टी बँक आणि निफ्टी फायनान्सियल सर्व्हिसेस प्रत्येकी १ टक्के वाढले. बीएसई मिडकॅप १.१ टक्के आणि स्मॉलकॅप २ टक्के वाढला.

बीएसई सूचीबद्ध कंपन्यांचे बाजार भांडवल २१ मार्च रोजी ४.७८ लाख कोटींनी वाढून ४१३.३९ लाख कोटींवर पोहोचले. बीएसईवर आज तेजीसह बंद झालेल्या शेअर्सची संख्या अधिक राहिली. बीएसईवर एकूण ४,१६२ शेअर्समध्ये व्यवहार दिसून आला. त्यातील २,८२४ शेअर्स तेजीत राहिले. तर १,२१२ शेअर्समध्ये घसरण झाली. दरम्यान, १२६ शेअर्स कोणत्याही चढ-उताराविना बंद झाले.

सेन्सेक्सवर एनटीपीसी, बजाज फायनान्स, कोटक बँक, नेस्ले इंडिया, सन फार्मा, टाटा मोटर्स, एलटी, ॲक्सिस बँक, आयसीआयसीआय बँक, भारती एअरटेल, पॉवर ग्रिड हे शेअर्स १ ते ३ टक्के वाढले. तर इन्फोसिस, एम अँड एम, टाटा स्टील, टायटन हे शेअर्स प्रत्येकी १ टक्के घसरले.

निफ्टीने गेल्या चारही सत्रांत वाढ नोंदवली आहे. निफ्टीची ही सात आठवड्यांतील सर्वात चांगली कामगिरी आहे. आजच्या वाढीसह या आठवड्यात निफ्टी सुमारे ४ टक्के वाढला.

सेन्सेक्स 76,905

निफ्टी 23,350

'एनएसई'वरील आकडेवारीनुसार, २० मार्च रोजी परदेशी संस्थात्मक गुंतवणूकदार पुन्हा निव्वळ खरेदीदार बनले. त्यांनी एका दिवसात ३,२३९.१४ कोटी रुपयांच्या भारतीय शेअर्सची खरेदी केली. तर देशांतर्गत संस्थात्मक गुंतवणूकदारांचा विक्रीवर जोर राहिला. त्यांनी ३,१३६ कोटी रुपयांच्या शेअर्सची विक्री केली. यंदा आतापर्यंत परदेशी गुंतवणूकदारांनी १.६५ लाख कोटींच्या शेअर्सची विक्री केली. तर देशातंर्गत गुंतवणूकदारांनी १.८५ लाख कोटी रुपयांच्या शेअर्सची खरेदी केली.

आज गुंतवणूकदारांच्या भावना उंचावण्यात भारतीय रुपयाचीही महत्त्वाची भूमिका राहिली. आज भारतीय रुपया १४ पैशांच्या वाढीसह खुला झाला. त्यानंतर तो आणखी मजबुतीसह बंद झाला. या आठवड्यात रुपया जवळपास १ टक्केने वाढला आहे. आज दिवसभरात रुपया ४१ पैशांनी वधारला आणि तो ८६.३६ रुपयांवर बंद झाला. विशेष म्हणजे जानेवारीनंतर पहिल्यांदाच रुपया मजबूत स्थितीत दिसून आला आहे.

कर्नाटक विधानसभेत मुस्लिम आरक्षण विधेयक मंजूर
मोठा गदारोळ, अध्यक्षांसमोर कागदपत्रे भिरकावली

बंगळुरु, दि. २१ वृत्तसंस्था

हनी ट्रॅप प्रकरणावरून कर्नाटक विधानसभेत शुक्रवारी मोठा गदारोळ झाला. भाजपचे आमदार सभागृहाच्या वेलमध्ये शिरले आणि त्यांनी अध्यक्षांच्या खुर्चीसमोर कागदपत्रे फाडली आणि भिरकावली. या गोंधळामुळे कर्नाटक विधानसभेचे कामकाज तहकूब करण्यात आले. दरम्यान, या गोंधळातच राज्य सरकारने सरकारी कंत्राटांमध्ये मुस्लिमांना ४ टक्के आरक्षण देणारे विधेयक मंजूर केले. भाजपने हा निर्णय असंवैधानिक असल्याचे सांगत त्याला कायदेशीररित्या आव्हान देणार असल्याचे म्हटले आहे.

काही मंत्र्यांसह प्रभावी नेत्यांना हनी ट्रॅपमध्ये अडकवण्याचा प्रयत्न करण्यात आल्याचा विषय सध्या कर्नाटक विधानसभेत गाजला आहे. आज शक्रवारीदेखील या प्रकरणाचे

पडसाद विधानसभेत उमटले. एका वरिष्ठ मंत्र्यांसह ४८ जणांशी संबंधित हनीट्रॅप प्रकरणाच्या आरोपांवरून विरोधकांनी मुख्यमंत्री सिद्धरामय्या यांना लक्ष्य केले. यावरुन कर्नाटक विधानसभेत प्रचंड गोंधळ उडाला.

"हा एका पक्षाचा मुद्दा नाही. तर जनतेसाठी काम करणाऱ्या आमदारांविरुद्ध हा मोठा कट रचला जात आहे. काही जण छुप्या अजेंडासह हनी ट्रॅप करत आहेत," असे विरोधी पक्षनेते आर. अशोक यांनी सांगितले.

यावर उत्तर देताना मुख्यमंत्री सिद्धरामय्या यांनी, हनीट्रॅप प्रकरणी कोणालाही संरक्षण दिले जाणार नसल्याचे स्पष्ट केले. त्यांनी असेही नमूद केले की जी परमेश्वरा यांनी के. एन. राजण्णांच्या आरोपांची यापूर्वीच दखल घेतली आहे. या प्रकरणी चौकशी सुरू असल्याचे ते म्हणाले.

कायद्यानुसार, दोषींना शिक्षा व्हायलाच हवी. गृहमंत्र्यांनी स्पष्ट केले आहे की जर राजण्णा यांनी तक्रार केली तर उच्चस्तरीय चौकशी केली जाईल. या प्रकरणी राजण्णा यांनी कोणाचेही नाव घेतलेले नाही. जर त्यांनी कोणाचे नाव घेतले तर कारवाई केली जाऊ शकते. या प्रकरणात कोणालाही संरक्षण देण्याचा प्रश्नच उद्भवत नाही," असे मुख्यमंत्री सिद्धरामय्या यांनी सांगितले.

एअर इंडियाच्या विमानात प्रवाशाचा मृत्यू; लँडिंगनंतर घटना उघडकीस

लखनौ, दि. २१ वृत्तसंस्था

उत्तर प्रदेशची राजधानी लखनौ येथील चौधरी चरण सिंह आंतरराष्ट्रीय विमानतळावर एअर इंडिया फ्लाइट AI2845 मध्ये एका प्रवाशाचा मृत्यू झाल्याची घटना उघडकीस आली. हे विमान सकाळी 8:10 वाजता दिल्लीहून लखनौला पोहोचले. मृत प्रवाशाची ओळख आसिफुल्ला अंसारी म्हणून झाली आहे. त्यांच्या मृत्यूचे कारण पोस्टमार्टम अहवालानंतर स्पष्ट होईल.

विमान लखनौमध्ये पोहोचल्यानंतर क्रू मेंबर्सनी प्रवाशांना सीट बेल्ट काढून उतरायला सांगितले. मात्र, आसिफुल्ला अंसारी आपल्या सीटवर हालचाल न करता बसून राहिले. क्रू मेंबर्सनी त्यांना जागे करण्याचा प्रयत्न केला, पण ते कुठलाही प्रतिसाद देत नव्हते. डॉक्टरांना बोलावण्यात आले, त्यांनी तपासणी केल्यानंतर त्यांना मृत घोषित केले. विशेष म्हणजे, विमान लँड झाल्यानंतरही त्यांनी सीट बेल्टही काढला नव्हता, त्यामुळे त्यांच्या प्रवासादरम्यानच मृत्यू झाल्याचा अंदाज व्यक्त केला जात आहे.

या संशयास्पद मृत्यूमुळे पोलीस अधिक तपास करत आहेत. प्रवाशाची तब्येत आधीपासून बिघडलेली होती का किंवा प्रवासादरम्यान काही आरोग्याच्या समस्या निर्माण झाल्या होत्या का, हे शोधले जात आहे. तसेच, त्यांच्या कुटुंबीयांशी संपर्क साधून वैद्यकीय इतिहासाची माहिती घेतली जात आहे. पोस्टमार्टम अहवालानंतरच मृत्यूचे नेमके कारण स्पष्ट होईल.

शरीर संबंध ठेवण्यासाठी पत्नी पैशांची मागणी करते, पतीने दाखल केली तक्रार

बंगळुरू, दि. २१ वृत्तसंस्था

बंगळुरूमधील एका सॉफ्टवेअर अभियंत्याने त्याच्या पत्नीवर गंभीर आरोप केला आहे. शरीर संबंध ठेवण्यासाठी पत्नी पैशांची मागणी करते, अशी तक्रार पतीने दाखल केली आहे. तर पत्नीनेही पतीविरोधात कौटुंबिक हिंसाचाराची तक्रार दाखल केली आहे. सदर पतीने बंगळुरूच्या व्यालिकवल पोलीस ठाण्यात पत्नीविरोधात तक्रार दाखल केली असून पत्नीवर मानसिक आणि शारीरिक छळवणुकीचा आरोप केला आहे.

पोलीस ठाण्यात दाखल केलेल्या तक्रारीनुसार, श्रीकांत आणि बिंदुश्री यांचे ऑगस्ट २०२२ मध्ये लग्न झाले होते. लग्न जुळविणाऱ्या संकेतस्थळावरून दोघांची ओळख झाल्यानंतर त्यांनी लग्न करण्याचा निर्णय घेतला होता. श्रीकांतने आरोप केला की, लग्न होण्याच्या आधीच सासूने त्याच्याकडे पैसे मागितले होते. श्रीकांतने केलेल्या दाव्यानुसार, त्याने सासूच्या अकाऊंटमध्ये तीन लाख रुपये पाठवले होते. तसेच लग्नात खर्चासाठी ५० हजार रुपयेही दिले होते.

श्रीकांतने तक्रारीत पुढे म्हटले की, लग्नाला दोन वर्ष होऊनही पत्नी शरीर संबंध ठेवण्यास नकार देत होती. जर शरीर संबंध ठेवायचे असतील तर दररोजचे पाच हजार रुपये द्यावे लागतील, असे पत्नीने सांगितल्याचा आरोप पतीने केला आहे.

श्रीकांत जेव्हा जेव्हा पत्नीशी जवळीक साधण्याचा प्रयत्न करायचा, तेव्हा तेव्हा पत्नी चिठ्ठीत त्याचे नाव लिहून आत्महत्या करण्याची धमकी द्यायची. तसेच माझ्या गुप्तांगाला जखम करून माझी हत्या करण्याचा प्रयत्नही केला, असाही आरोप श्रीकांतने तक्रारीत केला आहे.

श्रीकांतने पुढे म्हटले की, पत्नी आणि तिच्या कुटुंबाने माझ्याकडून प्रति महिना ७५ हजार रुपयांची मागमी केली होती. बिंदुश्री आणि तिच्या आईने घर घेतले होते. या घराचा हप्ता त्यांना माझ्याकडून घेतलेल्या पैशातून भरायचा होता.

श्रीकांतने पत्नीचा आणखी एक विचित्र प्रकार तक्रारीत कथन केला आहे. घरून काम करत असताना जेव्हा श्रीकांत ऑफिसच्या मीटिंगमध्ये असायचा तेव्हा पत्नी जाणूनबुजून वाद घालायची किंवा स्क्रिनसमोर येऊन नृत्य करायची. यामुळे त्याला नोकरी गमवावी लागली. या प्रकाराचा पुरावा असावा म्हणून श्रीकांतने या विचित्र चाळ्याचे व्हिडीओ चित्रीत केले असल्याचे सांगितले.

पत्नीच्या वर्तनाला कंटाळून श्रीकांतने तिला घटस्फोट देण्याचा निर्णय घेतला. मात्र पत्नीने तडजोडीसाठी ४५ लाख रुपयांची मागणी केली.

माझे भारताशी खूप चांगले संबंध, फक्त एक समस्या आहे - डोनाल्ड ट्रम्प

वॉशिंग्टन, दि. २१ वृत्तसंस्था

अमेरिकेच्या राष्ट्राध्यक्षपदाची सूत्रे हाती घेतल्यापासून डोनाल्ड ट्रम्प यांनी घेतलेल्या निर्णयांची जगभर चर्चा होत आहे. खुद्द अमेरिकेतही काही गटांनी त्यांच्या निर्णयांवर टीका केली असताना दुसरीकडे आंतरराष्ट्रीय पातळीवर काही देश त्यांना समर्थन देत असून काहींनी विरोध दर्शवला आहे. विशेषत: बेकायदा स्थलांतरीतांची घरवापसी आणि इतर देशांवर टेरीफ लागू करण्याची भूमिका. या मुद्द्यावरून सध्या ट्रम्प यांचे भारताशी संबंध काहीसे अडचणीत आले असताना त्यावर त्यांनी आपली भूमिका स्पष्ट केली आहे.

डोनाल्ड ट्रम्प यांनी गुरुवारी अमेरिकेतील संकेतस्थळ 'ब्रेईटबार्ट न्यूज'ला दिलेल्या मुलाखतीत त्यांच्या आंतरराष्ट्रीय संबंधांवर सविस्तर भाष्य केलं. यावेळी त्यांनी भारताकडून आंतरराष्ट्रीय स्तरावर लागू करण्यात येणाऱ्या टेरिफवर भाष्य केलं.

"माझे भारताशी खूप चांगले संबंध आहेत, पण फक्त एक समस्या आहे. भारत हा जगातला सर्वाधिक टेरिफ दर आकारणाऱ्या देशांपैकी एक देश आहे. मला विश्वास आहे की ते कदाचित आगामी काळात त्यांचे टेरिफ दर कमी करण्याची शक्यता आहे. पण २ एप्रिलपासून अमेरिकेकडून भारतावर तेवढेच दर आकारले जातील, जेवढे दर ते आमच्यावर आकारतात", अशी ठाम भूमिका अमेरिकेचे राष्ट्राध्यक्ष डोनाल्ड ट्रम्प यांनी यावेळी मुलाखतीमध्ये मांडली.

दरम्यान, इंडिया-मिडल इस्ट-युरोप इकोनॉमिक कॉरिडॉर अर्थात आयएमईसीबद्दल बोलताना डोनाल्ड ट्रम्प यांनी सकारात्मक भूमिका मांडली. "हा एक अतिशय उत्तम देशांचा समूह आहे. व्यापारविषयक बाबतीत आमच्या हितसंबंधांना धक्का लावणाऱ्या देशांचा सामना या गटाकडून केला जातो. व्यापार क्षेत्रात आमचे खूप खंबीर सहकारी आहेत", असं डोनाल्ड ट्रम्प म्हणाले. मात्र, असं म्हणताना त्यांनी अमेरिकेचे हितसंबंध न जपणाऱ्यांविषयीची भूमिकाही स्पष्ट केली.

"आम्ही आमच्या अशा मित्रांना सोडू शकत नाही जे आम्हाला या बाबतीत वाईट वागणूक देतात. उलट आम्ही आमच्या मित्रांपेक्षा मित्र नसणाऱ्या राष्ट्रांच्या बाबतीत चांगली कामगिरी करत आहोत. जे आमचे मित्र नाहीत ते आमच्याशी काही बाबतीत मित्र असणाऱ्या राष्ट्रांपेक्षा चांगले वागतात. उदाहरणार्थ युरोपियन यूनियन. युरोपियन युनियनकडून आम्हाला व्यापाराच्या बाबतीत वाईट वागणूक मिळते", असं ट्रम्प यांनी नमूद केलं.