नागपुर, अकोला, अमरावती, खामगांव, यवतमाळ, वर्धा, गडचिरोली, वाशीम, भंडारा, गोंदिया, मुंबई, पालघर (ठाणे), नाशिक आणि चंद्रपूर महासागर

चंद्रपूर महासागर

www.dainikmahasagar.in / Epaper: www.epaper.dainikmahasagar.in nagpurpost@gmail.com / mahasagarngp@gmail.com

संपर्क
संपादकीय : 9922970023; वितरण : 8888647753
जाहिरात : 7447735851 / 9326906062
नागपूर कार्यालय संपर्क : 7447735851
नागपूर मुख्य कार्यालय : कॉटन मार्केट, नागपूर – 440018

महासागर | NAGPUR POST
महासागर व NAGPUR POST ची जोडी, वाचतांना येईल वाचनाची गोडी
महासागर (मराठी) आणि NAGPUR POST (English)
घरपोच पाठविण्याची सुविधा.
महासागर किंमत Rs. 3
Nagpur Post Rs. 3 = 6
4 रुपयात

* वर्ष ४५ * अंक २७५ * * चंद्रपूर * मंगळवार, दिनांक १ एप्रिल २०२५ ८ पाने • किमत रू. २/-+ वितरण खर्च रू. १ = एकुण ३ रू.)

अग्राग्रलेख

खरीखरी..

राजसाहेबांची तळमळ

राज ठाकरे यांनी काल महाराष्ट्र नवनिर्माण सेनेचा गुढीपाडवा मेळावा प्रचंड गर्दीत साजरा केला. त्यावेळी त्यांनी इतर राजकारण्यांपेक्षा एकदम हटके विचार मांडले. राज ठाकरे जे बोलतील ते परखड असेल आणि जे त्यांना वाटेल ते देशहिताचे असेल. त्यात कोणाचाही मुलाहिजा न ठेवता ते पाहिजे ते बोलतात. मात्र अनेकांना असे वाटते की, राज साहेब कधी यांना पाठिंबा, कधी त्यांना पाठिंबा, तर कधी स्वतंत्र लढतात. पण त्यांना यश का मिळत नाही. मात्र आम्हाला असे वाटते की, आपल्या देशात जो नेता थापा मारून जनतेला आपल्याकडे वळवू शकतो. तोच नेता मोठा नेता होऊ शकतो. राज ठाकरे थापा मारण्यापेक्षा परखड बोलतात. हा यातला फरक आहे. आताचीच गोष्ट घ्या ना. सत्तेत असलेल्या महायुतीने सत्ता मिळवण्यासाठी जी जी वचने दिली होती. ती वचने प्रत्येकाच्या खात्यात 15 लाख रुपये येतील, या वचनासारखीच फोल ठरली. महाराष्ट्रा सारख्या श्रीमंत राज्याला फुकटेगिरीची असली सगळी वचने देताना आठ लाख कोटींच्या वर कर्ज होते. आताही लाडक्या बहिणींना इमानदारीने पैसे दिले. तर दरवर्षी 50 हजार कोटी रुपयांचे कर्ज वाढेल. शेतकऱ्यांची कर्जमाफी केली. तर त्यात आणखी भर पडेल. राज साहेबांनी निवडणुकीपूर्वीच ही लाडक्या बहिणींची योजना चालणार नाही, असे स्पष्टपणे सांगितले होते. पण आपल्या समाजाला फुकटेगिरीची चटकच लागलेली आहे. ती इतकी लागलेली आहे की, हे फुकटचे घेणे म्हणजे एक प्रकारचे विष आहे. हे कोणालाच कसे कळत नाही. याचे आम्हाला आश्चर्य वाटते. दुसरा अत्यंत महत्त्वाचा मुद्दा त्यांनी मांडला. तो म्हणजे नद्यांच्या अस्वच्छतेचा आणि त्या स्वच्छ करण्याचा आहे. राज्यासह देशांमधील कित्येक नद्यांमध्ये अत्यंत घाणेरडे पाणी आहे. राज साहेबांनी नावानिशी जवळपास 55 नद्या कशा घाणेरड्या आहेत आणि त्या नद्यांमधील पाण्याने आपण साधी चूळही भरू शकत नाही, हे स्पष्ट केले. अगदी पवित्र गंगाजलही साधे गुळण्या करण्याच्याही लायकीचे नाही. हेही ते जाहीरपणे स्पष्ट बोलले. पण आपला समाज कोट्यावधींच्या संख्येने गंगेत डुबकी मारायला गेलाच. अगदी वाटेल ते कष्ट सोसून त्यांनी त्या पाण्यात डुबकी मारण्याचे अति पुण्यकर्म केलेच. मुंबई शहरात काही वर्षांपूर्वी पाच नद्या होत्या. त्यापैकी चार कायमच्या ठार झाल्या. म्हणजेच मरण पावल्या. उरलेली मिठी नदी इतकी खारी म्हणजेच खारट झालेली आहे. तेथील सर्व गोष्टीचे दर्शन घेतल्यावर तुम्हाला त्या ठिकाणी ओकारीही करावीशी वाटणार नाही. म्हणजेच देशातील नद्यांसह देशातील आणि राज्यातील राजकारण किती प्रदूषित झालेले आहे. याचा स्पष्टपणे उच्चार करण्याची हिम्मत एकमेव राज साहेब ठाकरे यांनी दाखवली. सध्या महाराष्ट्रात औरंगजेबाची कबर हे चलनी नाणे आहे. त्याबद्दलही राज ठाकरे यांनी जी भूमिका मांडली. ती निश्चितच इतिहासकालीन पराक्रमाची जाणीव असलेल्या मराठी मनांना सुखावणारी आहे. राज ठाकरे म्हणतात की, सिनेमा पाहून माथी भडकवून घेणे मूर्खपणाचे आहे. हे वाक्य स्पष्ट करताना व्हाट्सअप बघून इतिहास समजणार नाही. तर त्यासाठी पुस्तके वाचावी लागतील. या वाक्यामुळे सोशल मीडियाच्या आहारी गेलेल्या सर्वांच्या डोळ्यात त्यांनी झणझणीत अंजन घातलेले आहे. अशा प्रकारच्या अनेक मुद्दयांवर स्पष्टपणे विचार व्यक्त करून जनतेला विचार करण्यासाठी प्रवृत्त करणारे राज ठाकरे हे एक वेगळे नेते आहेत. त्यांना निवडणुकीच्या प्रांगणात अपयश का येते. याचे संशोधन होणे गरजेचे आहे. खरेतर लोकांना जे पचते ते बोलावे. असा त्यांचा स्वभावही नाही आणि खाक्याही नाही. जनतेच्या हितासाठी जे जे आवश्यक आहे. तेच आपण बिनधास्तपणे बोलू. हा त्यांचा प्रबोधनकारी बाणा आहे. राज ठाकरे यांचे आजोबा प्रबोधनकार यांनी त्या काळातही अनेक अनिष्ट रुढींच्या विरोधात हल्लाबोल केला होता. अगदी परखडपणे मते मांडली होती. तीच परंपरा आता राज ठाकरे पुढे चालवू पाहत आहेत. समाजातील त्यावेळच्या विकृती आजही तशाच कायम आहेत. हे त्यांनी आपल्या आजोबांच्या पुस्तकातील उतारा वाचून संदर्भासह स्पष्टपणे सांगितले. त्यांनी जनतेच्या कोर्टात आपली खरीखरी फिर्याद दाखल केलेली आहे. जनतेला आपले कल्याण करायचे असेल. तर त्यांना साथ द्यावी, प्रतिसाद द्यावा. नाहीतर समोरच्यांनी सांगितलेल्या खोट्या थापांच्या घाणेरड्या खड्ड्यात उडी मारावी. आता जनतेला ठरवायचे आहे की, आपण भूलथापांना बळी पडायचे की, सच्चेपणाला साथ द्यायची. गुलूगुलू बोलून प्रेयसीला पटवल्यानंतर गोड-गोड बोलणारा आपला प्रियकर भलताच फडतूस आहे. असे प्रेयसीला जेव्हा पटते. तेव्हा बराच वेळ निघून गेलेला असतो. सध्याच्या राजकारणात खोटे बोलून थापा मारून नको ती आश्वासने, देऊन खड्ड्यात लोटणारे अनेक पुढारी आहेत. त्यांच्या पेंढारीपणाचा बुरखा राज ठाकरे यांनी अक्षरशः टराटरा फाडला आहे. हेच कालच्या सभेचे वैशिष्ट्य आहे. तुम्ही राज ठाकरे यांना माना किंवा मानू नका. त्यांच्या मनातील सच्चेपणाला दाद देणे. हाच खरा समाजातील सुव्यवस्था राखण्याचा आधार आहे, असे आम्हाला वाटते. जनतेने एवढे तरी ध्यानी घ्यावे. एवढीच आमच्या आग्रहाची सूचना किंवा विनंती आहे. बाकी, आव-जाव घर तुम्हारा!

nagpurpost@gmail.com
Mob. No. 9922970023

बीड कारागृहात राडा!

वाल्मीक कराडसह सुदर्शन घुलेला चोपले; महादेव गित्ते, अक्षय आठवले यांच्याकडून हल्ला

■ **वृत्तसंस्था, बीड, दि. ३१ :**
मस्साजोगचे सरपंच संतोष देशमुख हत्या प्रकरणात अटकेत असणाऱ्या वाल्मीक कराड व सुदर्शन घुलेला बीड जिल्हा कारागृहात मारहाण झाल्याची धक्कादायक बाब उजेडात आली आहे. महादेव गित्ते व अक्षय आठवले यांनी ही मारहाण केल्याची माहिती आहे. भाजप आमदार सुरेश धस यांनी तसे संकेत दिलेत.

वाल्मीक कराड व सुदर्शन घुले यांच्यासह सरपंच संतोष देशमुख हत्याकांडातील इतर आरोपी सध्या बीड कारागृहात बंदिस्त आहेत. सोमवारी सकाळी कैद्यांना नाष्टा दिला जात होता. त्यावेळी वाल्मीक कराड व सुदर्शन घुलेवर हल्ला झाला. याच कारागृहात शिक्षा भोगणाऱ्या महादेव गित्ते व अक्षय आठवले यांनी हा हल्ला केल्याची माहिती आहे. या सर्वांवर मकोका अंतर्गत कारवाई करण्यात आली आहे.

सूत्रांच्या माहितीनुसार, महादेव गित्ते आणि वाल्मीक कराड व सुदर्शन घुले यांच्यात गत ४-५ दिवसांपासून वाद सुरू होता. त्यांच्यात सातत्याने शाब्दिक चकमक सुरू होती. यामुळे तुरुंग प्रशासनाने कारागृहात पोलिसांची जादा कुमकही मागवली होती. पण आज सकाळी उभयतांत पुन्हा बाचाबाची झाली आणि त्याचे पर्यावसान हाणामारीत झाले.

अक्षय आठवले व महादेव गित्ते हे दोघेही वाल्मीक कराड व सुदर्शन घुलेवर धावून गेले. यावेळी वाल्मीक कराडला मारण्यात आल्याची माहिती आहे. गित्ते व आठवले हे तुरुंगात एकाच बराकीत आहेत. तर वाल्मीक कराड दुसऱ्या बराकीत आहेत.

दुसरीकडे, राज्याचे विशेष कारागृह महानिरीक्षक जालिंदर सुपेकर यांनी वाल्मीक कराड व सुदर्शन घुलेला कारागृहातमारहाण झाल्याचे वृत्त फेटाळले आहे.

४ जणांना 'हर्सुल'ला हलवले

बीड जिल्हा कारागृहात आज वाल्मीक कराड आणि सुदर्शन घुले यांना मारहाण केल्याच्या आरोप ठेवत महादेव गित्ते आणि त्याच्या चार साथीदारांना बीड कारागृहातून छत्रपती संभाजीनगर येथील हर्सूल कारागृहात हलवण्यात आले आहे. मात्र, कराड आणि घुलेला नाही, तर आम्हाला मारहाण झाल्याचा दावा महादेव गित्ते याने केला आहे. कारागृहातील या घटनेनंतर दक्षता म्हणून महादेव गित्तेसह त्याच्या साथीदारांना हर्सूल कारागृहात हलवण्याचा तुरुंग प्रशासनाने निर्णय घेतला.

वैदिक गणित गुणवत्ता केंद्र सुरू व्हावे

मुख्यमंत्री फडणवीस यांची अपेक्षा : वैदिक गणिताच्या खंडांचे प्रकाशन

■ **महासागर प्रतिनिधी, नागपूर, दि. ३१ :**
भारतात विकसित झालेल्या विविध शास्त्रांचा पाया गणितावर आधारित आहे. वैदिक गणिताच्या खंडाद्वारे हे ज्ञान नव्याने समाजासमोर येणार आहे. वैदिक गणिताची महती व उपयोग येणाऱ्या पिढ्यांपर्यंत पोहचणे गरजेचे आहे. त्याकरिता भारती कृष्ण विद्या विहार येथे वैदिक गणिताचे गुणवत्ता केंद्र उभारले जावे, अशी अपेक्षा व्यक्त करत यास शासनातर्फे संपूर्ण सहकार्य करण्यात येईल, असे प्रतिपादन मुख्यमंत्री देवेंद्र फडणवीस यांनी केले.

विश्व पुनर्निर्माण संघ संचालित भारती कृष्ण विद्या विहार शाळेमध्ये राष्ट्रीय स्वयंसेवक संघाचे सरसंघचालक डॉ. मोहन भागवत यांच्या हस्ते आणि मुख्यमंत्री देवेंद्र फडणवीस यांच्या प्रमुख उपस्थितीत आद्य शंकराचार्य कृष्ण तीर्थ महाराज लिखित वैदिक गणिताच्या दोन खंडांचे प्रकाशन झाले. विश्व पुनर्निर्माण संघाचे अध्यक्ष प्रफुल्लकुमार काळे, सरचिटणीस शैलेश जोगळेकर, संचालक मंडळाचे सदस्य यावेळी उपस्थित होते.

मुख्यमंत्री फडणवीस म्हणाले, प्राचीन भारतीय संस्कृतीत अनेक महत्वाची शास्त्र विकसित झाली. मात्र, परकीय आक्रमण आदींमुळे या शास्त्रांतील ज्ञान सर्वांपर्यंत पोहचू शकले नाही. आद्य शंकराचार्य कृष्ण तीर्थ महाराज यांनी वेद ऋचांचा अभ्यास करून सोप्या पद्धतीने संपूर्ण गणिताची मांडणी वैदिक गणित खंडांमध्ये केली आहे.

केंद्रीय माध्यमिक मंडळाच्या इयत्ता पाचवी ते सातवी च्या अभ्यासक्रमात या पुस्तकाचा समावेश करण्यात आला आहे. या खंडांच्या माध्यमातून वेदांमधील ज्ञानाचा साठा शंकराचार्यांनी शोधला आहे. वैदिक गणित ही भारताची महत्वाची, मोठी ज्ञानसंपदा आहे. त्यासंदर्भात संशोधन व संवर्धन होण्याच्या दृष्टीने भारती कृष्ण विद्या विहारामध्ये गुणवत्ता केंद्र उभारले जावे, अशी अपेक्षा फडणवीस यांनी व्यक्त केली.

सरसंघचालक डॉ. मोहन भागवत म्हणाले, मानवी जीवनात अनेक प्रसंगांमध्ये गणना, आकडेवारीचे अनन्यसाधारण महत्व आहे. प्राचीन भारतीय परंपरेतून आलेल्या वैदिक गणिताचा विचार हा विश्व कल्याणासाठी आहे.

जगात अध्यात्मावर आधारित घडत असलेल्या विविध परिवर्तन आणि पुनर्रचनेमध्ये वैदिक गणितही महत्वाची भूमिका निभावू शकते आणि जगाला सुखी व समृद्ध बनविण्यातही मोलाचे योगदान देवू शकते असे त्यांनी सांगितले. विश्व पुनर्निर्माण संघाचे अध्यक्ष प्रफुल्लकुमार काळे यांनी प्रास्ताविक केले तर सरचिटणीस शैलेश जोगळेकर यांनी आभार मानले.

गणिताची भीती..

सरसंघचालक मोहन भागवत आणि महाराष्ट्राचे मुख्यमंत्री देवेंद्र फडणवीस यांनी आपल्या शालेय जीवनातील गणिताच्या भीतीचे किस्से सांगितले.

मुख्यमंत्री फडणवीस यांनी सांगितले की दहावीपर्यंत ते गणितात पास झाले. मात्र अकरावीत विज्ञान शाखेत प्रवेश घेताना त्यांनी गणिताऐवजी अर्थशास्त्र विषय निवडला. सरसंघचालक भागवत यांनीही गणिताच्या भीतीमुळे दहावीत गणित सोडल्याचे सांगितले. त्यांनी पुढे स्पष्ट केले की गणित हे सृष्टीच्या उत्पत्तीशी निगडित आहे. ते केवळ आकड्यांचे शास्त्र नसून त्याचा विचार विश्वकल्याणाच्या दृष्टीने झाला आहे.

रस्त्यावरील गँगवॉर जेलमध्ये

■ **महासागर प्रतिनिधी, मुंबई, दि. ३१ :**
महायुतीच्या सरकारच्या काळात राज्यातील कायदा सुव्यवस्थेचा प्रश्न अत्यंत गंभीर झाला आहे. बीड जिल्ह्यामध्ये तर कायद्याचे नाही गुंडाराज आले आहे, बीडच्या रस्त्यावर सुरु असलेले गँगवॉर आता जेलमध्ये पोहोचले आहे. पोलिस आणि गृहविभाग काय करत आहे? असा संतप्त सवाल काँग्रेसचे प्रदेशाध्यक्ष हर्षवर्धन सपकाळ यांनी केला. देवेंद्र फडणवीस यांनी गृहखात्याचा मोह सोडून राज्याला पूर्णवेळ गृहमंत्री द्यावा, अशी मागणीही त्यांनी केली.

हर्षवर्धन सपकाळ म्हणाले, महाराष्ट्रातील कायदा सुव्यवस्थेची स्थिती अत्यंत गंभीर झाली आहे. पण सरकारला याचे काही गांभीर्य आहे असे दिसत नाही. राज्यात गुन्हेगारी मोठ्या प्रमाणात वाढली, सरकारी आशिर्वादाने वाळू, जमीन, पवनचक्की, मटका, दारू, कोळसा माफिया तयार झाले आहेत. ते दररोज पोलिसांना आव्हान देत आहेत. खून, दरोडे, महिला अत्याचाराच्या घटना दररोज घडत आहेत, अशी टीका हर्षवर्धन सपकाळ यांनी केली.

गेल्या काही दिवसांत सरकारच्या आणि विशेषतः गृह विभागाच्या गलथानपणामुळे महाराष्ट्राच्या नावाला काळिमा लागला असून महाराष्ट्राची तुलना जंगलराजसोबत होऊ लागली आहे. सत्ताधारी पक्षाचे आमदारच बीडचा बिहार, तालिबान झाला आहे असे सपकाळ म्हणाले.

मुलांच्या शिक्षणाबाबत सरकार उदासीन

■ **वृत्तसंस्था,नवी दिल्ली, दि.३१ :**
काँग्रेस नेत्या सोनिया गांधी यांनी राष्ट्रीय शिक्षण धोरण २०२० वर टीका केली आहे.

एका लेखात सोनिया गांधी यांनी लिहिले आहे की, 'केंद्र सरकार शिक्षण धोरणाद्वारे आपला ३सी अजेंडा (केंद्रीकरण, व्यापारीकरण आणि सांप्रदायिकता) राबवत आहे.

मोदी सरकार शिक्षण व्यवस्था कमकुवत करत आहे, राज्य सरकारांना महत्त्वाच्या धोरणात्मक निर्णयांपासून दूर ठेवून मोदी सरकार शिक्षणाची संघीय रचना कमकुवत करत आहे असे सोनिया गांधी यांनी लिहिले आहे.

म्हाडा बांधणार १९ हजार घरे

■ **महासागर प्रतिनिधी, मुंबई, दि. ३१ :**
महाराष्ट्र गृहनिर्माण आणि क्षेत्र विकास प्राधिकरण (म्हाडा) ने आगामी आर्थिक वर्ष 2025-26 मध्ये राज्यभरात 19 हजार 497 घरे बांधण्याची योजना जाहीर केली आहे. मुंबई, पुणे, कोकण, नाशिक, अमरावती, छत्रपती संभाजीनगर आणि नागपूर येथील प्रादेशिक मंडळांमार्फत ही योजना अंमलात आणली जाईल, असे गृहनिर्माण संस्थेने म्हटले आहे.

म्हाडाच्या मंजूर वार्षिक अंदाजपत्रकांतर्गत यासाठी 9 हजार 202.76 कोटी रुपयांची अर्थसंकल्पीय तरतूद करण्यात आली आहे.

म्हाडाचा सन 2024-25 चा सुधारित व सन 2025-2026 चा अर्थसंकल्प प्राधिकरणास नुकताच सादर करण्यात आला. प्राधिकरणाच्या सन 2025-2026 च्या 15 हजार 951.23 कोटी रुपयांच्या अर्थसंकल्पाला व सन 2024-25 च्या 10 हजार 901.07 कोटी रुपयांच्या सुधारित अर्थसंकल्पाला महाराष्ट्र गृहनिर्माण व क्षेत्रविकास प्राधिकरणाची नुकतीच मंजुरी मिळाली.

मुंबई मंडळाअंतर्गत 5199, कोकण मंडळाअंतर्गत 9902, पुणे मंडळाअंतर्गत 1836, नागपूर मंडळाअंतर्गत 692, छत्रपती संभाजीनगर मंडळाअंतर्गत 1608, नाशिक मंडळाअंतर्गत 91 तर अमरावती मंडळाअंतर्गत 169 घरे बांधली जाणार असून, त्यासाठी 65.96 कोटी रुपयांची तरतूद आहे.

कोलकाता ११६ धावांवर गारद

अश्विनी कुमारने घेतल्या ४ विकेट

■ **महासागर प्रतिनिधी, मुंबई, दि. ३१ :**
आयपीएल २०२५ चा १२ वा सामना मुंबई इंडियन्स आणि कोलकाता नाईट रायडर्स यांच्यात मुंबईतील वानखेडे स्टेडियमवर खेळला जात आहे. मुंबईने नाणेफेक जिंकून गोलंदाजी करण्याचा निर्णय घेतला. कोलकाताने सर्व गडी गमावून ११६ धावा केल्या. इम्पॅक्ट खेळाडू मनीष पांडेला (१९ धावा) पदार्पणाचा सामना खेळणाऱ्या अश्विनी कुमारने त्रिफळाचित केले. त्याने रिंकू सिंग (१७ धावा) आणि कर्णधार अजिंक्य रहाणे (११ धावा) यांनाही पॅव्हेलियनमध्ये पाठवले. कोलकाताचा हा निच्चांकी स्कोर असल्याचे समजते.

माजी समाज कल्याण सभापती तथा
जिल्हा मध्यवर्ती सहकारी बँक अकोलाचे संचालक
मा. रामसिंगजी जाधव साहेबाना
७७ व्या वाढदिवसाच्या
हार्दिक शुभेच्छा

शुभेच्छुक
* श्री. सुरेश बा. चव्हाण (मु.अ)
* श्री. गणेश ह. भाडाईत (स.शि)
* श्री. संजय सु. देवकते (स.शि)
* श्री. विश्वनाथ रा. इंगळे (स.शि)
* श्री.दिलीप बा. ताजणे (स.शि)
* श्री. राजेश मा. राठोड (क.लि.)
* श्री. अरूण का. देवकते (प्र.शा.प.)
* श्री. गणेश का. राठोड (शिपाई)
* श्री. प्रमोद वि.सरप (शिपाई)
* श्री. संतोष तु. जुमळे (शिपाई)
* कु. दिपिका ग. वाघ (व.अ.)
* श्री. विठ्ठल फ. चांगले (स्वयंपाकी)
* श्री. नरेंद्र उ. बोपटे (मदतनीस)
* श्री. अरविंद जा. सरकटे (कामाठी)

श्री. दलपत नाईक माध्यमिक आश्रम शाळा, गावंडगाव ता. पातुर, जि. अकोला

राजे छत्रपती शिवाजी महाराज नाट्यगृह, देवळी
लोकार्पण सोहळा
व विविध विकास कामांचे भुमीपूजन
: दिनांक : मंगळवार, ०१ एप्रिल २०२५ दुपारी १.०० वा.
: स्थळ : राजे छत्रपती शिवाजी महाराज नाट्यगृह, नगर परिषद, देवळी जिल्हा वर्धा
* शुभहस्ते *
मा.ना.ॲड. आशिषजी शेलार
माहिती व तंत्रज्ञान तथा सांस्कृतिक कार्य मंत्री, महाराष्ट्र राज्य
* विशेष उपस्थिती *
मा.ना.प्रा. अशोकजी उईके
आदिवासी विकासमंत्री, महाराष्ट्र राज्य
* कार्यक्रमाचे अध्यक्ष *
मा.ना.डॉ. पंकजजी भोयर
गृह (ग्रामीण), गृहनिर्माण, शालेय शिक्षण, सहकार व खनिकर्म राज्यमंत्री तथा पालकमंत्री, वर्धा जिल्हा.
* प्रमुख उपस्थिती *
मा.श्री. दादाराव्जी केचे, आमदार, विधान परिषद
मा.श्री. समीरजी कुणावार, आमदार, हिंगणघाट विधानसभा
मा.श्री. राजेशजी बकाने, आमदार, देवळी विधानसभा
मा.श्री. सुमीतजी वानखेडे, आमदार, आर्वी विधानसभा
मा.श्री.रामदासजी तडस, मा. खासदार, वर्धा लोकसभा क्षेत्र
मा.श्री. सुनीलजी गफाट, जिल्हाध्यक्ष, भाजपा, वर्धा
* विनित *
भारतीय जनता पार्टी, देवळी शहर
सौजन्य : A GLOBIA CREATIONS Crafting Your Dream Furniture

महाराष्ट्रात गुजरात मॉडेल राबवण्याचा आरएसएसचा डाव

ॲड. आंबेडकर यांचा आरोप

■ **मुंबई :** राज्यात नरेंद्र मोदी धार्मिक, जातीय तेढ निर्माण करायला आले आहेत, असे वाटते. नरेंद्र मोदी यांच्या महाराष्ट्र दौऱ्याच्या खुशीत हिंदुत्ववाद्यांनी धार्मिक तेढ वाढवण्यासाठी बीडमध्ये रमजान ईदच्या पार्श्वभूमीवर एका मशिदीत जिलेटिनचा स्फोट घडवला. सुदैवाने यात जीवितहानी झाली नाही, यात दोन आरोपींना पकडले गेले. दुसऱ्या बाजूला, मालेगाव बॉम्बस्फोटातील आरोपी साध्वी प्रज्ञासिंहचा मालेगावातच आज जाहीर सत्कार करून 'हिंदूवीर' पुरस्काराने सन्मान करण्यात येणार आहे. याच कार्यक्रमात कोरेगाव भीमा हल्ल्यातील आरोपी मिलिंद एकबोटे देखील असणार आहे. हा सगळा घटनाक्रम पाहता गुजरात मॉडेल महाराष्ट्रात राबवण्याचा आरएसएसचा डाव आहे, अशी टीका वंचित बहुजन आघाडीचे अध्यक्ष ॲड. प्रकाश आंबेडकर यांनी केली आहे. या संदर्भातील भूमिका त्यांनी ट्विटद्वारे मांडली आहे.

धार्मिक तेढ निर्माण करणारे गुजरात मॉडेल आरएसएसला महाराष्ट्रात राबवायचे आहे. त्यासाठी त्यांच्या कार्यकर्त्यांना अशा कार्यक्रमांमधून प्रशिक्षित करण्याचा आरएसएसचा उद्देश आहे. बीड आणि मालेगाव या दोन्ही घटना धार्मिक, जातीय तेढ वाढवून आपला राजकीय डाव साधणाऱ्या आहेत. यावर काँग्रेस नेहमीप्रमाणे गप्प आहे! फक्त आणि फक्त वंचित बहुजन आघाडी या विरोधात लढत आहे. महाराष्ट्राला धार्मिक तेढ आणि जातीयवादाचे केंद्र होऊ देणार नाही. या विरोधात आम्ही लढत राहू! आपले कोण? परके कोण? हे ओळखा!, असे आवाहनही त्यांनी ट्विट द्वारे केले आहे.

आव्हाडांनी मानले राज ठाकरेंचे आभार

मुंबई : गुढी पाडव्याच्या दिवशी महाराष्ट्र नवनिर्माण सेनेचा दादरच्या शिवाजी पार्क मैदानात दरवर्षी प्रमाणे भव्य मेळावा पार पडला. या मेळाव्यात राज ठाकरे यांचे भाषण ऐकण्यासाठी मोठ्या संख्येने मनसैनिक तसेच जनता उपस्थित होती. यावेळी बोलताना राज ठाकरे यांनी अनेक मुद्यांवर भाष्य केले. तसेच औरंगजेबच्या कबरीवर देखील भाष्य करत ती कबर का हटवू नये, यामागचे कारण राज ठाकरे यांनी स्पष्ट केले आहे. राज ठाकरेंच्या या विचारावर राष्ट्रवादी काँग्रेस शरद पवार गटाचे आमदार जितेंद्र आव्हाड यांनी आभार मानले आहेत.

जितेंद्र आव्हाड यांनी एक्स या समाज माध्यमावर पोस्ट शेअर करत मनसे अध्यक्ष राज ठाकरे यांचे आभार मानले आहेत. जितेंद्र आव्हाड म्हणाले, मी जे औरंगजेब/अफजलखानाबद्दल बोललो, तेच राज ठाकरे बोलले. आभार. महाराजांचा इतिहास पुसू देणार नाही. राज ठाकरे यांनी औरंगजेबाच्या कबरीवर अतिशय योग्य भूमिका मांडली तीच भूमिका मी विधानसभेत मांडली होती, असे जितेंद्र आव्हाड म्हणाले. असे म्हणत जजीतेनदर आव्हाड यांनी राज ठाकरे तसेच त्यांचा विधानसभेतील व्हिडिओ पोस्ट केला आहे.

औरंगजेब हा आमचा इतिहास आहे. इतिहास कशासाठी वाचायचा. इतिहासातून बोध घेण्यासाठी वाचायचा. मराठ्यांनी ज्यांना गाडले त्याची प्रतीके नष्ट करून चालणार नाही. जगाला कळले पाहिजे आपण त्यांना गाडले, असे राज ठाकरे यांनी त्यांच्या भाषणात म्हटले. पुढे बोलताना राज ठाकरे म्हणाले, 1689 ते 1707 म्हणजे 27 वर्ष औरंगजेब महाराष्ट्रात लढत होता. संभाजी राजांबरोबर लढला. त्यांना क्रूर पद्धतीने मारले. राजाराम महाराज, संताजी धनाजी, ताराराणी साहेब लढल्या. औरंगजेब एकही लढाई जिंकू शकला नव्हता. त्याला शिवाजी नावाचा विचार मारायचा होता. पण कमळे नाही. सर्व प्रयत्न केले आणि तो मेला, असे राज ठाकरे म्हणाले होते.

औरंगजेबाच्या कबरीवरून शिंदे गटात मतभेद

कबर नको, शिरसाटांची भूमिका; शंभूराज देसाई म्हणतात.. कबर राहु द्या!

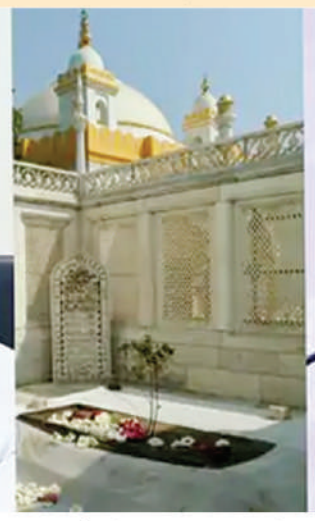

■ **महासागर प्रतिनिधी**
मुंबई, दि. ३१ :

महाराष्ट्रात गेल्या महिनाभरापासून सुरू असलेला औरंगजेबाच्या कबरीचा वाद शमल्याचे दिसत नाही. यावरून राजकीय वतुर्ळात अनेक दावे-प्रतिदावे केले जात आहेत. अशात आता औरंगजेबाच्या कबरीवरून शिंदे गटामध्येच मतभेद असल्याचे दिसून येत आहे.

औरंगजेबाची कबर तिथे नको, अशी भूमिका संजय शिरसाट यांनी घेतली आहे. मात्र, शंभूराज देसाई यांचे वेगळेच म्हणणे आहे. कबर तिथेच राहु द्या, पण तिचे उदात्तीकरण व्हायला नको, असे शंभूराज देसाई यांनी म्हटले आहे.

ज्या वाईट खुना असतात, त्या दूर केल्या पाहिजेत. त्यामुळे भैय्युजी महाराजांनी जरी स्टेटमेंट केले असेल, अनावश्यक वाटत असेल, परंतु हा आमच्या छत्रपती संभाजीनगर आणि महाराष्ट्राच्या स्वाभीमानाचा विषय आहे. आम्हाला त्या वाईट आठवणीला उजाळा द्यायची आवश्यकता वाटत नाही. म्हणून आम्ही घेतलेली ही भूमिका आहे. संघाच्या भूमिका काही असू शकते. त्यांच्या भूमिकेला आम्ही विरोध करत नाही. संघाची भूमिका काही असली, तरी आमची भूमिका कबर नको अशी ठाम आहे, असे संजय शिरसाट म्हणाले.

काय म्हणाले शंभूराज देसाई?

औरंगजेबाची कबर जिथे आहे, तिथेच राहु द्या. परंतु, त्याचे उदात्तीकरण व्हायला नको. त्याला धार्मिक स्थळाचा दर्जा देऊ नये. त्या ठिकाणी कोणते मोठे बांधकाम होता कामा नये. राज ठाकरे म्हणतात, त्याप्रमाणे तिथे लिहिले पाहिजे, जो महाराष्ट्र स्वराज्य संपवायला आला होता, तो स्वतः या मातीत गाडला गेला. पण तो स्वराज्याला हात लावू शकला नाही. असा मोठा बोर्ड लावण्यात यावा.

औरंगजेबाचा अंत कसा झाला, हे पुढील पिढ्यांना समजले पाहिजे. यासाठी राज ठाकरे जे म्हणाले ते योग्य आहे, असे शंभूराज देसाई म्हणाले.

जोशी यांची प्रतिक्रिया

औरंगजेबाच्या कबरीचा विषय अनावश्यकपणे चर्चिला जात आहे. औरंगजेबाचा मृत्यू इथे झाला तर त्याची कबर इथेच असणार. काही लोकांची श्रद्धा असेल तर ते तिथे जातील. छत्रपती शिवाजी महाराजांचा आदर्श आहे. त्यांनी तर अफजलखानाचीही कबर किल्ल्यावर बनवली आहे.

हे भारताच्या उदारतेचं, सर्वसमावेशकतेचे प्रतीक आहे, असे भैय्याजी जोशी म्हणाले.

राज ठाकरेंची भूमिका

दरम्यान, महाराष्ट्र नवनिर्माण सेनेचे अध्यक्ष राज ठाकरे यांनीदेखील औरंगजेबाच्या कबरीबाबत संघाच्या भूमिकेप्रमाणेच भूमिका मांडली.

औरंगजेबाच्या कबरीवरची सजावट काढून टाका. तिथे फक्त कबर दिसली पाहिजे आणि तिथे एक बोर्ड लावा. आम्हा मराठ्यांना संपवायला आलेला औरंगजेब इथे गाडला गेला असे त्यावर लिहा. हा आमचा इतिहास आहे, असे राज ठाकरे म्हणाले.

औरंगजेबाला शिवाजी नावाचा विचार मारायचा होता. पण हे औरंगजेबाला जमले नाही, शेवटी तो इथेच मेला, असेही राज ठाकरे म्हणाले.

नद्यांच्या प्रदुषणावर राज ठाकरेंचा मुद्दा योग्यच

भुजबळांनी केली पाठराखण

■ **महासागर प्रतिनिधी**
मुंबई, दि. ३१ :

नद्यांच्या प्रदुषणावर मनसे अध्यक्ष राज ठाकरे यांनी व्यक्त केल्या भूमिकेचे सत्ताधारी राष्ट्रवादी काँग्रेसचे ज्येष्ठ नेते छगन भुजबळ यांनी समर्थन केले आहे. राज ठाकरे नदी प्रदुषणाच्या मुद्यावर जे काही बोलले, ते योग्यच आहे. बाकी काही करा किंवा करू नका. पण गोदावरीचे पाणी स्वच्छ करा असा माझा आग्रह आहे. स्टार्म वॉटर ड्रेनेजमध्येच संडासचे पाईप जोडण्यात आलेत. त्यामुळे सकाळ - संध्याकाळ बदाबदा ती सर्व घाण गोदावरीत पडते, असे ते म्हणालेत.

मनसे अध्यक्ष राज ठाकरे यांनी रविवारी गुढीपाडव्याच्या मेळाव्यातील भाषणात पुन्हा एकदा नद्यांच्या प्रदुषणाचा मुद्दा उपस्थित केला होता. गंगा नदीत अर्धवट जाळलेली प्रेते टाकली जातात. त्यामुळे गंगेचे पाणी हे पिण्यासाठीच नव्हे तर आंघोळीसाठीही योग्य नाही, असे ते म्हणाले होते. तत्पूर्वी, त्यांनी कुंभमेळ्यातून आणलेले पाणी पिणार नसल्याचेही ठणकावून सांगितले होते.

छगन भुजबळ यांनी त्यांच्या या विधानाचे जोरदार समर्थन केले आहे. यासंबंधी ते पत्रकारांशी बोलताना म्हणाले, राज ठाकरे जे म्हणाले ते योग्यच आहे. त्यांच्या नदी प्रदुषणासंदर्भातील मताशी मी सुद्धा सहमत असल्याचे राष्ट्रवादी काँग्रेसचे नेते छगन भुजबळ यांनी म्हटले आहे.

■ **जालना :** आ. अर्जुनराव खोतकर यांची अंदाज समिती (मंत्री पदाचा दर्जा) च्या अध्यक्षपदी निवड झाल्याबद्दल त्यांचे पुष्पगुच्छ देऊन अभिनंदन करताना सीए गोविंदप्रसाद मुंदडा, शिवसेना शहरप्रमुख विष्णू पाचफुले, मेघराज चौधरी.

दगडूशेठ गणपती मंदिराचा संगीत महोत्सव

■ **वृत्तसंस्था, पुणे, दि. ३१ :**

ड्रम, डफ, घुंगरू, शंख यांसह विविध वाद्यांवर नाद उमटवित रसिकांना मंत्रमुग्ध करणारे वादन सादर करताना प्रख्यात ड्रम वादक शिवमणी, रुना रिझवी शिवमणी, पंडित रविचारी व सहका-यांनी 'पुष्पांजली' स्वरमैफलीने श्रीमंत दगडूशेठ हलवाई गणपती ट्रस्टच्या संगीत महोत्सवाचा प्रारंभ झाला. पुणेकरांनी हे वाद्यवादन प्रत्यक्ष अनुभवताना नादब्रह्माची अनुभूती घेतली.

श्रीमंत दगडूशेठ हलवाई गणपती ट्रस्ट, सुवर्णयुग तरुण मंडळतर्फे गणपती मंदिराच्या ४१ व्या वर्धापनदिनानिमित्त गुढीपाडव्यापासून बाजीराव रस्त्यावरील नू.म.वि.प्रशालेच्या प्रांगणात संगीत महोत्सवाचे आयोजन करण्यात आले आहे. महोत्सवाचे उद्घाटन पोलीस आयुक्त अमितेश कुमार, पदमश्री शिवमणी यांच्या हस्ते झाले.

यावेळी परिमंडळ १ चे पोलीस उपायुक्त संदीपासिंग गिल, ट्रस्टचे अध्यक्ष सुनील रासने, उपाध्यक्ष माणिक चव्हाण, कोषाध्यक्ष महेश सूर्यवंशी, सरचिटणीस व आमदार हेमंत रासने, सहचिटणीस अमोल केदारी, उत्सव प्रमुख अक्षय गोडसे, सुवर्णयुग तरुण मंडळाचे अध्यक्ष प्रकाश चव्हाण यांसह पदाधिकारी व कार्यकर्ते उपस्थित होते.

पुष्पांजली कार्यक्रमाचा प्रारंभ गणेश वंदनेने झाला. त्यापूर्वी बहारदार सनई वादनाने मैफलीचा प्रारंभ झाला. यावेळी प्रथम तुला वंदितो, तुज मागतो मी आता, बाप्पा मोरया रे., चिक मोत्याची माळ, मोरया मोरया मंगलमूर्ती मोरया.. या गीतांचे स्वर सनई या पारंपरिक वाद्यातून रसिकांना ऐकायला मिळाले.

प्रास्ताविकात ट्रस्टचे सरचिटणीस व आमदार हेमंत रासने म्हणाले, चौदा विद्या चौसष्ठ कलांचा अधिपती असलेल्या गणरायासमोर ही संगीत सेवा रसिकांसाठी अनेक वर्षांपासून उपलब्ध करून दिली जात आहे. यंदा ३ एप्रिल पर्यंत संगीत महोत्सवाचे आयोजन करण्यात आले असून केवळ महाराष्ट्रातीलच नव्हे तर देशभरातील दिग्गज कलाकारांचा कलाविष्कार अनुभविण्याची संधी पुणेकरांना मिळणार आहे.

भावाचा खून करणाऱ्या आरोपीची आत्महत्या

■ **वृत्तसंस्था, हिंगोली, दि. ३१ :**

शेंबाळपिंपरी (ता. पुसद) येथे दुचाकी नेण्याच्या किरकोळ कारणावरून सख्या भावाचा खून करणाऱ्या आरोपी भावाने कळमनुरी शिवारात गळफास घेऊन आत्महत्या केल्याची घटना सोमवारी ता. ३१ सकाळी उघडकीस आली आहे.

शेंबाळपिंपरी (ता.पुसद) येथील मनीष जयवंता शिरफुले (२३) याचा त्याचा भाऊ दिनेश जयवंता शिरफुले (२१) याच्या सोबत दुचाकी बाहेर नेण्याच्या कारणावरून वाद झाला होता. या वादात मनीष याने दिनेश याला मारहाण केली. या मारहाणी दिनेश खाली पडल्यानंतर त्याच्या डोक्याच्या पाठीमागे लोखंडी फावड्याने वार केला. यामध्ये त्याच्या डोक्याला गंभीर दुखापत झाली. त्याला यवतमाळ येथे उपचारासाठी नेत असतांनाच त्याचा मृत्यू झाला. या प्रकरणी खंडाळा (ता. पुसद) पोलिस ठाण्यात शनिवारी खूनाचा गुन्हा दाखल झाला होता.

निवडणुकीआधी मनसेची दिशाहीनता कायम

■ **महासागर प्रतिनिधी, मुंबई, दि. ३१ :**

महाराष्ट्र नवनिर्माण सेनेचे (मनसे) अध्यक्ष राज ठाकरे यांच्या गुढीपाडव्याच्या मेळाव्यात शिवतीर्थावर कार्यकर्त्यांना पुढील दिशा मिळेल, अशी अपेक्षा होती. मात्र, काल झालेल्या या सभेत राज ठाकरे यांनी पुन्हा एकदा स्पष्ट रणनीती देण्यात अपयश स्वीकारले.

आगामी महापालिका निवडणुकीच्या पार्श्वभूमीवर पक्षाच्या अस्तित्वाचा प्रश्न गंभीर बनला असताना, या भाषणातून कार्यकर्त्यांमध्ये संभ्रमच वाढला आहे. सत्ताधाऱ्यांवर टीका आणि त्यांच्यासोबत जाण्याची परस्परविरोधी भाषा यामुळे मनसेची दिशा काय, हेच अस्पष्ट राहिले.

शिवतीर्थावरील मेळाव्यात राज ठाकरे यांनी नेहमीप्रमाणे प्रभावी शैलीत भाषण केले. पण या भाषणातून कार्यकर्त्यांना ठोस मार्गदर्शन मिळाले नाही. विधानसभा निवडणुकीतील दारुण पराभवानंतर पक्षाला उभारी देण्यासाठी कार्यकर्ते उत्सुक होते. मात्र, पुढे काय करायचे? या प्रश्नाचे उत्तर राज यांच्याकडून मिळाले नाही.

पालघरमध्ये आढळला आई, बाबा हाका मारणारा कावळा

■ **महासागर प्रतिनिधी**
पालघर, दि. ३१ :

आपण पोपटाला काही प्रमाणात माणसासारखे बोलताना पाहिले असेल. मात्र पालघर जिल्ह्यात एक कावळा आढळून आला आहे जो माणसाप्रमाणे बोलतो.

पालघर जिल्ह्यातील अतिदुर्गम भागात असलेले गारगाव या गावात हा कावळा आढळून आला आहे. या बोलणाऱ्या कावळ्याने सोशल मीडियावर सर्वांचेच लक्ष वेधले आहे.

पालघर जिल्ह्यातील गारगाव या गावातील एका आदिवासी कुटुंबाने या कावळ्याचे संगोपन करत त्याला घरी पाळले आहे. हा कावळा अगदी माणसासारखा बोलायला शिकला आहे. लहान असतानापासून हा कावळा याच कुटुंबात वाढला असल्याने तो चक्क माणसासारखे बोलायला शिकला आहे.

मंगळ्या मुखणे असे कुटुंबीयांचे नाव असून त्यांनीच या कावळ्याचे संगोपन केले आहे. तीन वर्षांपूर्वी मुलांनी कावळ्याचे पिल्लू आणले होते. हे कावळ्याचे पिल्लू मंगळ्या मुखणे यांच्याच घरात लहानाचा मोठा झाला आहे. हा कावळा पापा, काका, ताई, आई, बाबा असे अनेक शब्द उच्चारतो. अगदी माणसासारखेच स्पष्ट उच्चार हा कावळा करताना दिसतो. तसेच कुटुंबातील व्यक्ती बोलत असताना त्याला प्रतिसादही हा कावळा देतो. या कावळ्याने सोशल मीडियावर चांगलाच धुमाकूळ घातला आहे. तसेच या कावळ्यामुळे पालघर जिल्ह्यात असलेले अतिदुर्गम भागातील गारगाव हे गाव देखील चर्चेत आले आहे.

मुंबईकरांना मिळणार मोठी भेट!

■ **महासागर प्रतिनिधी**
मुंबई, दि. ३१ :

मुंबईकरांसाठी एक आनंदाची बातमी आहे! मुंबई मेट्रोच्या बहुप्रतिक्षित मेट्रो लाइन ३ (अक्वा लाइन) चा दुसरा टप्पा येत्या १० एप्रिल २०२५ पासून प्रवाशांसाठी खुला होणार आहे.

या नव्या मार्गामुळे मुंबईतील वाहतूक कोंडी कमी होण्यास मदत होईल आणि दैनंदिन प्रवास अधिक सुलभ आणि जलद होईल. हा मार्ग आरे ते आचार्य अत्रे चौक (वरळी) पर्यंतचा असून, यामुळे दक्षिण आणि मध्य मुंबईतील प्रवाशांना मोठा दिलासा मिळणार आहे. या टप्प्याच्या उद्घाटनाची तयारी जोरात सुरू असून, मुंबई मेट्रो रेल कॉर्पोरेशन लिमिटेड (एमएमआरसी) ने याबाबतची माहिती दिली आहे.

मेट्रो लाइन ३ चा हा दुसरा टप्पा ९.७ किलोमीटर लांबीचा आहे आणि यात सहा नवीन मेट्रो स्थानकांचा समावेश आहे.

मालाड पूर्व भागात दोन गटांमध्ये तणाव

■ **महासागर प्रतिनिधी, मुंबई, दि. ३१ :**

मुंबईतील मालाड पूर्व भागात दोन गटांमध्ये तणाव निर्माण झाल्याची माहिती समोर आली आहे. प्रत्यक्षात काल संध्याकाळी कलश यात्रेदरम्यान घरी परतत असताना भगवा झेंडा फडकवल्याबद्दल विरोधी गटातील लोकांनी तरुणांना मारहाण केल्याचा आरोप केला जात आहे.

मालाड पूर्व, मुंबईतील पिंप्रीपाडा येथे गुढीपाडवा कलश शोभा यात्रेनंतर भगवा ध्वज घेऊन पठाणवाडीमार्गे दोन हिंदू मुले आपल्या घरी जात असताना ही घटना घडली.

पठाणवाडी भागात भगवा झेंडा फडकावताना काही मुस्लिम मुलांनी हिंदू तरुणांवर हल्ला केला असल्याचा आरोप यात केला जात आहे. पोलिसांची उपस्थिती असतानाही एका गटाने दोन्ही मुलांना बेदम मारहाण केली असल्याचा आरोप होतोय.

या प्रकरणी मुंबई पोलिसांनी अर्शन शेख आणि चार अज्ञातांविरुद्ध गुन्हा दाखल केला आहे. दरम्यान, आरोपींवर कठोर कारवाई न केल्यास बजरंग दलाने पोलिस प्रशासनाला आंदोलनाचा इशारा दिला आहे.

मालाडमधील घटना गैरसमजुतीतून झाल्याची माहिती डीसीपी स्मिता पाटील यांनी दिली आहे. तसेच नागरिकांनी कोणत्याही अफवांना बळी पडू नये, असे आवाहनही डीसीपी पाटील यांनी केले आहे. डीसीपी पाटील म्हणाल्या, ९ ते 10 अनोळखी इसमांच्या विरुद्ध गुन्हा दाखल करण्यात आला आहे. याचा तपास सुरू असून सदर गुन्ह्यातील आरोपी निशापन्ना करून कारवाईची प्रक्रिया सुरू करण्यात आली आहे. पिंपरीपाडा परिसरात संपूर्णपणे शांतता राखण्यात येत असून नागरिकांना आवाहन करण्यात येत आहे की कोणत्याही अफवांना बळी पडू नये.

याप्रकरणी पीडित राजकुमार शंभूनाथ चोबे (रा. संघर्ष नगर चांदवली, मुंबई) यांनी पोलिस ठाण्यात गुन्हा दाखल केला आहे. राजकुमारने तक्रारीत म्हटले आहे की, मी माझा मेहुणा अंकित चोबे याच्यासोबत माझा मित्र सुजित बोस याने पिंप्रीपाडा मालाड पूर्व येथे गुढीपाडव्यानिमित्त आयोजित केलेल्या कार्यक्रमात सहभागी होण्यासाठी जात होते. तिकडे जाण्याच्या वाटेवर आणखी काही मित्र माज्यासोबत आले होते. मालाड पूवेर्ला पोहोचताच मुस्लिम मुलांनी आमच्यावर हल्ला केला.

हल्लेखोर मुस्लिम तरुण शिवीगाळ करत होते, तुम्ही लोक या गर्दीत का आलात? हल्ला करणाऱ्या तरुणाने पांढरा कुर्ता आणि जाळीदार टोपी घातली होती. माझे ओळखीचे सुजित शर्मा यांनी लगेच जवळच उभ्या असलेल्या पोलिस व्हॅनमध्ये जाऊन पोलिसांना घटनेची माहिती दिली.

यानंतर पोलिस तात्काळ घटनास्थळी आले आणि आमच्यावर हल्ला करणाऱ्या लोकांना कसेतरी वेगळे केले. यानंतर मला पोलिस व्हॅनमधून ट्रॉमा केअर हॉस्पिटल जोगेश्वरी पूर्व येथे उपचारासाठी नेण्यात आले. त्यानंतर घटनेचे व्हिडिओ फुटेज पाहिले असता मला लाकडी दांडक्याने मारहाण करणारा अर्शन शेख असल्याचे समजले. त्याच्यासोबत ८ ते १० मुलांचाही या घटनेत सहभाग होते. पोलिस आरोपीच्या शोध घेत आहेत.

मुंबईच्या २ माजी सहाय्यक पोलिस आयुक्तांनी वकील नीलेश ओझा यांना दिला पुराव्यांचा पेनड्राइव्ह

■ **महासागर प्रतिनिधी**
मुंबई, दि. ३१ :

दिशा सालियन मृत्यू प्रकरणात सोमवारी एक महत्त्वपूर्ण घडामोड घडली. मुंबईच्या २ माजी सहाय्यक पोलिस आयुक्तांनी सोमवारी दिशाचे वडील सतीश सालियन यांचे वकील नीलेश ओझा यांची भेट घेऊन त्यांना या प्रकरणाशी संबंधित अत्यंत संवेदनशील माहिती व पुरावे असणारा पेनड्राइव्ह दिला. यामुळे या प्रकरणी काही महत्त्वाचे खुलासे होण्याची शक्यता व्यक्त केली जात आहे.

यासंबंधीच्या माहितीनुसार, ए. पी. निपुंगे व भीमराज घाडगे या २ माजी सहाय्यक पोलिस आयुक्तांनी सोमवारी नीलेश ओझा यांची भेट घेतली. यावेळी त्यांच्यासोबत दिशाचे वडील सतीश सालियनही उपस्थित होते. या भेटीत त्यांनी या घटनेशी संबंधित अत्यंत संवेदनशील व महत्त्वपूर्ण पुरावे असणारे पेनड्राइव्ह ओझा यांना सुपूर्द केले.

हे पुरावे दिशाच्या सामूहिक बलात्कार व हत्या तथा हे प्रकरण दाबून टाकण्याप्रकरणी होणाऱ्या आरोपांतील कथित परस्पर संबंध जोडण्यात महत्त्वाची भूमिका बजावतील असे सांगितले जात आहे.

या पुराव्यांत फोटो, व्हिडिओ रेकॉर्डिंग, स्टिंग ऑपरेशन फुटेज व इतर अनेक महत्त्वाच्या दस्तऐवजाचा समावेश आहे. हे सर्व पुरावे मुंबईचे तत्कालीन पोलिस आयुक्त परमबीर सिंह व इतर आरोपींकडे अंगुलीनिर्देश करणारे आहेत, असे सांगितले जात आहे. सूत्रांच्या माहितीनुसार, माजी पोलिस अधिकाऱ्यांनी सुपूर्द केलेल्या या सामग्रीमुळे दिशा प्रकरणातील अनेक गुन्हेगारी कृत्यांचा पदार्फाश होतो. त्यात हत्येला आत्महत्या भासवण्यासाठी पोस्टमार्टम रिपोर्टमध्ये जाणिवपूर्वक करण्यात आलेल्या फेरफारांचा समावेश आहे. त्यामुळे दिशा सालियन प्रकरणाच्या तपासात हे पुरावे महत्त्वाची भूमिका बजावण्याची शक्यता आहे.

उल्लेखनीय बाब म्हणजे दिशा सालियनच्या वडिलांनी नुकतीच मुंबईच्या अतिरिक्त पोलिस आयुक्तांची भेट घेऊन आपल्या मुलीच्या हत्येची सखोल चौकशी करण्याची मागणी केली होती. आदित्य ठाकरे यांच्या भूमिकेची चौकशी करण्याची मागणी करत उद्धव ठाकरे यांनाही सहआरोपी करण्याची तक्रार नोंदवली होती.

दुषीत पाण्यामुळे आरोग्याची समस्या

महासागर प्रतिनिधी

वरोरा,दि. ३१ मार्च : वरोरा शहरातील संत गाडगे बाबा प्रभाग क्र.७मध्ये नगर परिषदेद्वारे गेल्या अनेक वर्षांपासून दूषित पाण्याचा पुरवठा सुरू आहे. अनेकदा निवेदने देऊनही नगर परिषद मुख्याधिकारी, अधिकारी यांना जाग आली नाही. त्यामुळे नागरिकांना आपला जीव मुठीत घेऊन या पाण्याचा वापर करावा लागत आहे.वरोरा शहरांची नगर परिषद खूप जुनी असून पानी पुरवठा करिता जी लोखंडी पाइप लाइन टाकण्यात आली होती ती खराब झालेली आहे. ही पाइप लाइन ठिकठिकाणी फुटून त्यात गटारातील घाणेरडे पाणी जात असल्याने संत गाडगे बाबा प्रभाग क्रमांक ७ मधिल दूषित पाणी येत आहे.

आरोपीकडून देशी कट्टा, काडतूस जप्त

महासागर प्रतिनिधी

चंद्रपूर,दि. ३१ मार्च : पेट्रोलीग दरम्यान साईबाबा वार्ड, बल्लारपुर येथे आरोपी अभि वाल्मीक साव व्यवसाय-मजुरी रा. दत्तनगर नागपुर रोड चंद्रपुर विनीत नानाजी तावाडे व्यवसाय-मजुरी रा. बापटनगर ओमभवन जवळ, चंद्रपुरसंकेत रविंद्र येसेकर व्यवसाय-डायव्हर रा. राजनगर पठाणपुरा रोड चंद्रपुरयांचे ताब्यातुन देशी कट्ट्यासह एक काडतूस जप्त करण्यात आले. कि.अं.२०,०००रु. एक लोखंडी गावठी बनावटीचा देशी कट्टा ज्याची एकूण लांबी २४ सेमी बॅरलची लांबी ११ सेमी, बॅरलची गोलाई ५.५ सेमी, बॅरल पासुन लाकडी मुठेची लांबी १३ सेमी असलेली. कि.अं.२०००रु. ०१ नग पितळी धातुचे जिवंत बुलेट .

सादागड हेटी ठरले चंद्रपूर जिल्ह्यातील पहिले 'सौरग्राम'

महासागर प्रतिनिधी

चंद्रपूर, दि. ३१ मार्च : आज दिनांक ३१.०३.२०२५ रोजी मुख्य मार्गदर्शक मुख्य अभियंता हरीश गजभे यांचे हस्ते व अधीक्षक अभियंता संध्या चिवंडे यांचा सततचा पाठपुरावा आणि जिल्हाधिकारी यांच्या उस्फूर्त प्रतिसादमुळे जिल्हा नियोजन सर्वसाधारण योजनेमधून प्रशासकीय मान्यता व निधी वितरण आदेश तसेच उपमुख्य कार्यकारी अधिकारी (ग्रामपंचायत) मीना सालुंखे यांचे त्वरित व उस्फूर्तपणे केलेल्या मदतीने तसेच महावितरण मूल उपविभागाचे उपकार्यकारी अभियंता चंदन चौरसिया यांची संपूर्ण टीम आणि दी.महाराष्ट्र अर्बन को-ऑप.क्रेडिट सोसायटी ली.चंद्रपूरचे व्यवस्थापक सूरज बोमावार यांच्या

त्वरीत प्रतिसादाने गावकऱ्यांसाठी कर्ज उपलब्ध करीत प्रधानमंत्री सुर्यघर मोफत वीज योजनेअंतर्गत सावली तालुक्यातील सादागड हेटी हे गाव जिल्ह्यातील पहिले 'सौरग्राम' ठरले आहे.

उद्घाटन प्रसंगी यावेळी चंद्रशेखर दारवेकर कार्यकारी अभियंता , चंद्रपूर विभाग,चंदन चौरसिया उपविभागीय अधिकारी,मूल तसेच विजयकुमार राठोड, उपकार्यकारी अभियंता, चंद्रपूर मंडळ ,मूल उपविभागाचे सर्व कर्मचारी व गावकरी उपस्थित होते.

सादागडं हेटी हे गाव मूल पासून १० किमी अंतरावर असून सावली तालुक्यातील टेकाडी गट ग्रामपंचायत अंतर्गत येते. १शाळा आणि एकुण १९ घरांचा यात समावेश आहे. प्रधानमंत्री सुर्यघर मोफत योजनेतील प्रति किलोवॅट ३० हजार रूपये अनुदानाचा लाभ घेत याठिकाणी १९ घरांच्या छतावर प्रति १ किलोवॅटचे सौर प्रकल्प बसविण्यात आले. त्याचबरोबर शाळेसाठी १ किलोवॅटचे स्वतंत्र सौर प्रकल्प (विना अनुदान) बसविण्यात आले आहे.त्यामुळे एकुण २० किलोवॅटची सौर यंत्रणा बसविण्यात आल्यामुळे महिन्याला सरासरी २४०० युनिटची वीज निर्मिती होणार आहे.

१०० इसौर ग्राम करण्यासाठी जिल्हाधिकारी यांचे अध्यक्षतेखाली दिनांक ०३.०३.२०२५ रोजी बैठकीत झालेल्या चर्चेत मुख्य कार्यकारी अधिकारी जिल्हा परिषद चंद्रपूर यांचेमार्फत प्रस्ताव पाठवून त्यास मंजुरी प्राप्त होऊन अवघ्या २० दिवसात सर्व अडचणी दूर करून महावितरण मुल उपविभागाचे उपकार्यकारी अभियंता चंदन चौरसिया व टीम , मंडळ कार्यालयाचे राठोड उप का . अभियंता व सोलर एजन्सी या सर्वांच्या सकारात्मक प्रयत्नाने आणि दि महाराष्ट्र अर्बन को-ऑप, क्रेडिट सोसायटी ली. चंद्रपूर यांनी उपलब्ध करून दिलेल्या कर्जामुळे आज सादागड हेटी जिल्ह्यातील पहिले सौर ग्राम ठरले आहे. या गावातील सर्व गावकरी हे आदिवासी समाजातील असून चंद्रपूर जिल्ह्यातील पहिले सौर ग्राम ठरल्यामुळे आनंदी असून शासनाच्या या योजनेवर समाधान व्यक्त केले आहे.

सांस्कृतिक मंत्री आशिष शेलार यांचे भारतीय जनता पक्ष, चंद्रपूर विधानसभेच्या वतीने स्वागत

झाडीपट्टी रंगभूमीसाठी ५ कोटी, तर महाकाली यात्रेसाठी दरवर्षी २ कोटीं रुपयांच्या निधीची तरतूद करण्याची मागणी

महासागर प्रतिनिधी

चंद्रपूर, दि. ३१ मार्च : महाराष्ट्र राज्याचे सांस्कृतिक मंत्री आशिष शेलार यांच्या चंद्रपूर दौऱ्यानिमित्त भारतीय जनता पक्ष, चंद्रपूर विधानसभेच्या वतीने शासकीय विश्रामगृह, चंद्रपूर येथे श्री माता महाकालीची मूर्ती, अम्मा का टिफिन व पुष्पगुच्छ देऊन त्यांचे स्वागत करण्यात आले.

यावेळी विविध सांस्कृतिक आणि विकासविषयक मागण्यांवर चर्चा करण्यात आली. झाडीपट्टी रंगभूमीसाठी ५ कोटी निधी तसेच महाकाली यात्रेसाठी दरवर्षी २ कोटी रुपयांच्या निधीची तरदूत करण्याची मागणी करण्यात आली.

याप्रसंगी अजय जैस्वाल, भारतीय जनता पार्टीचे माजी शहराध्यक्ष दशरथ सिंग ठाकूर, माजी महानगर जिल्हाध्यक्ष तुषार सोम, माजी नगरसेवक सुभाष कासनगोट्टूवार, प्रदीप किरमे, श्याम कनकम, पुरुषोत्तम राऊत, विठ्ठल डुकरे, पूनम तिवारी, शेखर शेट्टी, अमोल शेंडे, विश्वजित शहा, जितेश कुळमेथे, प्रतीक शिवणकर, करण बैस, सुमित बेले, हरमन जोसेफ, विनोद शेरकी, शशिकांत म्हस्के,

विकास खटी, संजय निकोडे, अभिजित पोटे, राजू व्यंकटवार, कार्तिक बोरेवार, महेश गहुकर, संजय महाकालीवार, सुरेंद्र अंचल, रुपेश पांडे, ताहीर हुसेन, राकेश पिंपळकर, करण नायर, गुड्डू सिंग, मंगेश अहिरकर, अक्षय घोटेकर, नीलिमा वनकर, विमल काटकर, शालू कनोजवार आदी उपस्थित होते.

भारतीय जनता पक्ष, चंद्रपूर विधानसभेच्या वतीने झाडीपट्टी रंगभूमीच्या संवर्धनासाठी चंद्रपूर येथे रंगमंचाच्या बांधकामासाठी ५ कोटी निधी मंजूर करण्याची मागणी निवेदनाद्वारे करण्यात आली.

झाडीपट्टी रंगभूमी ही विदर्भातील लोककलेचा अनमोल ठेवा असून, या पारंपरिक नाट्यप्रकाराच्या जतन व प्रसारासाठी भक्कम पायाभूत सुविधा उभारण्याची आवश्यकता असल्याचे निवेदनात नमूद करण्यात आले.

तसेच, चंद्रपूरमधील श्री महाकाली माता यात्रेच्या यशस्वी आयोजनासाठी आवश्यक सुविधा आणि सुरक्षेसाठी दरवर्षी २ कोटी निधीची तरतूद करण्याची विनंती करण्यात आली.

यात्रेदरम्यान भाविकांची मोठ्या प्रमाणावर गर्दी होत असल्याने स्वच्छता, वाहतूक नियोजन तसेच सुरक्षाव्यवस्थेवर विशेष भर देण्याची गरज असल्यामुळे दरवर्षी हा निधी मंजूर करण्याची मागणी यावेळी करण्यात आली.

आरोग्य विभागात आशा वर्करांचे सर्वात मोठे योगदान - आ. कीर्तीकुमार भांगडिया

महासागर तालुका प्रतिनिधी

चिमूर, दि. ३१ मार्च : चिमूर तालुक्यात 'आशा डे' कार्यक्रम आयोजित करण्यात आला होता, या कार्यक्रमाचे उद्घाटन आमदार कीर्तीकुमार भांगडिया यांच्या हस्ते स्त्री शिक्षणाच्या प्रणेत्या सावित्रीबाई फुले, राजमाता जिजाऊ, राष्ट्रसंत तुकडोजी महाराज यांच्या प्रतिमेचे पूजन करून कार्यक्रमास सुरुवात करण्यात आली,

आशा वर्कर या आरोग्य विभागात लसीकरण, पल्स पोलिओ, घरभेटी, कोणतीही महामारी असो, शासनाच्या प्रत्येक कार्यक्रमात उत्कृष्ट सेवा बजावत असतात, त्यामुळेच आशा वर्कर यांचे आरोग्य विभागात मोठे योगदान आहे, हे विसरता कामा नये, असे मत ,,आशा डे,, कार्यक्रमात आमदार बंटी भांगडिया यांनी व्यक्त केले,

सदरच्या कार्यक्रमात प्रमुख पाहुणे म्हणून तालुका आरोग्य अधिकारी डॉ मोहनिश गिरी यांनी आशा वर्कर आरोग्य विषयाच्या सर्वच

कामात सहभाग घेत असतात, कोरोना काळात आशा वर्कर यांनी विशेष उल्लेखनीय काम केले असून सर्वच कार्यक्रम यशस्वीरित्या पूर्ण करीत असतात, आरोग्य अधिकारी यांनी आशा वर्कर व गटप्रमुख यांचे विशेष कौतुक केले,

आशा डे , कार्यक्रमात आशा वर्कर व अशा गटप्रमुख यांनी ग्रुप डान्स व सिंगल डान्स, गायन स्पर्धा, कार्यक्रमात भाग घेऊन २० आशा वर्कर व अशा गट प्रमुख यांना विशेष पारितोषिक देऊन गौरविण्यात आले,

या कार्यक्रमात चिमूरचे संवर्ग अधिकारी फुलझेले , बाल विकास प्रकल्प अधिकारी श्रीमती गेडाम, तालुका आरोग्य अधीक्षक डॉ, अगले भाजपाचे ज्येष्ठ नेते राजू देवतळे, प्रकाश पोहिनकर, ज्येष्ठ नेते घनश्याम डुकरे, भाजपाच्या महिला तालुकाध्यक्ष श्रीमती माया नन्नवरे, माजी सभापती प्रकाशभाऊ वाकडे, सावरीचे वैद्यकीय अधिकारी डॉ, चौधरी, तालुका आरोग्य सहाय्यक श्री दडमल, तालुका कार्यालयाचे सर्व कर्मचारी, तालुक्यातील आशा वर्कर व आशा गटप्रमुख आरोग्य कर्मचारी उपस्थित होते.

या कार्यक्रमात आमदार बंटीभाऊ भांगडिया यांनी 'आशा सभागृह' बांधून देण्याचे जाहीर केले,

कार्यक्रमाचे नियोजन तालुका कार्यक्रम सहाय्यक किशोर गेडेकर, तसेच संचालन आशा गटप्रमुख श्रीमती थूटे यांनी केले, तर आभार प्रदर्शन तालुका समूह संघटक श्रीमती दुर्गा रोहनकर यांनी केले अशी माहिती भिशीचे आरोग्य सेवक जे टी धानके यांनी दिली,

महावितरणची वीजबिल वसुली मोहिम जोरात

महासागर प्रतिनिधी

चंद्रपूर, दि. ३१ मार्च : महावितरण चंद्रपूर परिमंडळ कार्यालयातर्फे गडचिरोली व चंद्रपूर जिल्ह्यात चालू विज देयके थकित विज देयके भरण्याकरीता वीज बिल वसुली मोहिम राबविण्यात येत आहे. सांघीक कार्यालयाकडून दिलेले लक्ष/उददीष्टे साध्य करण्याकरीता चंद्रपूर परिमंडळ अंतर्गत २ प्रविभाग व ६ विभागीय कार्यालये आणि २९ उपविभागीय कार्यालयाअंतर्गत सर्व अधिकारी/कर्मचारी थकबाकी व चालू विज देयक भरणा करण्याकरिता वसुली मोहिम सतत राबवत असून वीज बिल वसुलीचे उददीष्टये गाठण्याकरीता मार्च महिन्यात वसुली मोहिम तीव्र करण्यात आलेली आहे.

आर्थिक वर्ष संपायला आता शेवटचे पाच दिवसाचा कालावधी उरला आहे. या पाच दिवसांमध्ये महावितरणला गडचिरोली व चंद्रपूर मंडळातील जवळपास आर.सी.आय. ग्राहकांकडे २३ कोटी रुपयाची थकित व चालु वीज बिलाची वसुली करायची आहे. त्यामुळे महावितरण कार्यालयाने विशेष वीज बिल वसुली मोहिम सुरु केली आहे. वीज देयके न भरणाऱ्या वीज ग्राहकांचा वीजपुरवठा खंडित करण्यास सुरुवात केली आहे.

ज्या ग्राहकांकडे वीज बिल थकीत आहे अशा सर्व ग्राहकांना सर्वप्रथम फोन द्वारे माहिती दिली जात असुन त्यानंतरही वीज बिलाचा भरणा न केल्यास त्यांना प्रत्यक्ष भेटीद्वारे बिल भरणा करण्यास अवगत करण्यात येत आहे. वीज बिल मोहिमेस सहकार्य न करणाऱ्या ग्राहकांचा विदयुत पुरवठा खंडित करण्याची कारवाई महावितरणकडून करण्यात येत आहे. तसेच महावितरणतर्फे वीज बिल वसुली मोहिम राबवितांना कार्यालयीन कामात व्यत्यय निर्माण होऊ नये याकरीता आवश्यकतेनुसार ठिकठिकाणी पोलीस संरक्षण सुध्दा घेण्यात येत आहे. ग्राहकांच्या सोई सुविधेकरीता तसेच महावितरणच्या वीज बिल मोहिमेच्या कारवाईमुळे वीज ग्राहकांची गैरसोय होऊ नये याकरीता सार्वजनिक सुटटीच्या दिवशी म्हणजे शनिवार रविवार देखील वीज बिल भरणा केंद्र, चंद्रपूर व गडचिरोली जिल्ह्यात सुटटीच्या दिवशी सुरु ठेवण्यात येत आहे.

ग्राहकांसाठी 'लकी ड्रॉ' जिंका महावितरणची डिजिटल ग्राहक योजना

महासागर प्रतिनिधी

चंद्रपूर, दि. ३१ मार्च : ऑनलाइन वीज बिल भरणाऱ्या ग्राहकांचा टक्का वाढविण्यासाठी महावितरणने 'लकी डिजिटल ग्राहक' योजना सुरू केली आहे.

त्यानुसार ऑनलाइन विजबिल भरणाऱ्या ग्राहकांची सोडत (लकी ड्रॉ) काढला जाणार आहे. त्यामध्ये विजेते ठरणाऱ्यांना स्मार्ट फोन, स्मार्ट वॉच भेट मिळणार आहे.

या योजनेसाठी एक जानेवारी ते ३१ मे २०२५ या कालावधीत सलग तीन किंवा त्याहून अधिक वेळा ऑनलाइन भरलेले लघुदाब वीज ग्राहक पात्र असतील.लघुदाब गटातील ज्या ग्राहकांनी एक एप्रिल २४ पूर्वी म्हणजे १ एप्रिल २०२३ ते ३१ मार्च २०२४ या कालावधीत एकदाही वीज बिलाचा भरणा केलेला नाही किंवा ऑनलाइन वीज देयक भरणा पर्याय वापरलेला नाही, अशा ग्राहकांना महावितरणची ही योजना लागू असणार आहे. मात्र सार्वजनिक पाणीपुरवठा आणि पथदिवे श्रेणीतील ग्राहक आणि 'फ्रँचायझी' क्षेत्रातील ग्राहकांना यातून वगळण्यात आले आहे.स्मार्ट फोन, स्मार्ट वॉच बक्षीस

महावितरणच्या प्रत्येक उपविभाग स्तरावर एप्रिल, मे, व जून २०२५ या प्रत्येक महिन्यात एकप्रमाणे तीन सोडती ऑनलाइन पद्धतीने काढण्यात येणार आहेत. प्रत्येक सोडतीत पाच विजेत्यांना स्मार्ट फोन व स्मार्ट वॉच अशी बक्षिसे दिली जाणार आहेत.

अल्पवयीन मुलीवर अत्याचार : एकाची कारागृहात रवानगी

चंद्रपूर - जिल्ह्यातील तळोधी पोलीस ठाण्यात बाल लैंगिक अत्याचाराचा गुन्हा दाखल करण्यात आलेला आहे.या गुन्ह्यात आरोपी राकेश एकनाथ बोरूले वय २४ वर्षे राहणार सावली यांस अटक करण्यात आली. जिल्हा न्यायालयातील जिल्हा व सत्र न्यायाधीश यांचे समोर दि.३० मार्च रोजी आरोपीला रिमांड कामी हजर करण्यात आले.जिल्हा विधी सेवा प्राधिकरणाच्या अंतर्गत असलेल्या लोक अभिरक्षक कार्यालयाचे वतीने आरोपीला मोफत विधी सेवा पुरविण्यात आली.लोक अभिरक्षक कार्यालयाचे मुख्य लोक अभिरक्षक ॲड विनोद बोरसे यांनी आरोपीचे वतीने न्यायालयात वकील पत्र दाखल केले.पोलीसांनी आरोपीच्या न्यायालयीन कोठडीची मागणी केली.त्यामुळे न्यायालयाने पोलिसांची विनंती मान्य करून आरोपीला न्यायालयीन कोठडीत ठेवण्याचा आदेश केला.आरोपीची रवानगी जिल्हा कारागृहात करण्यात आली.

मसाळा सेवा सहकारी संस्था मर्यादित र.नं.५२४
मु.मसाळा पो. दुर्गापूर ता. जि. चंद्रपूर

दिनांक -२०/०३/२०२५

विशेष सर्वसाधारण सभेची नोटीस

प्रति,
श्रीमान/श्रीमती
आपणास कळविण्यात येते की, मसाळा सेवा सहकारी संस्था मर्यादित र.नं.५२४ या संस्थेची विशेष सर्वसाधारण सभा दिनांक ३/०४/२०२५ रोज गुरूवारला ठिक सकाळी ११:०० वाजता अंगनवाळी मसाळा येथे खालील विषयावर चर्चा करून निर्णय घेण्याकरीता आयोजित केलेली आहे.
तरी सदर सभेला आपली उपस्थिती प्रार्थनिय आहे.
सभेपुढील विषय :-
१) मागील सभेचे इत्तिवृत्त वाचून कायम करणे
२) जिल्हा मध्यवर्ती सहकारी बँक मर्या. चंद्रपूर या बँकेच्या सन २०२५ ते २०३० या कालावधीकरीता होणाऱ्या संचालक मंडळाच्या निवडणुकीसाठी प्रतिनिधीस अधिकार देण्याबाबत.
३) मा. प्रशासक साहेब यांचे परवानगीने वेळेवर येणारे विषय
टिप:-कोरम अभावी सभा तहकुब झाल्यास त्याच दिवशी एक तासानी सभा घेण्यात येईल. त्या सभेला कोरमची आवश्यकता राहणार नाही.

स्वा. प्रशासक
मसाळा सेवा सहकारी संस्था
मर्यादित र.नं.५२४

सचिव
मसाळा सेवा सहकारी संस्था
मर्यादित र.नं.५२४

रा म गांधी महाविद्यालय, सावली येथे संशोधन पेपर लिखाण या विषयावर एक दिवसीय कार्यशाळा संपन्न

महासागर तालुका प्रतिनिधी

राजुरा, दि. ३१ मार्च : भारत शिक्षण प्रसारक मंडळ, सावली च्या अंतर्गत राष्ट्रपिता महात्मा गांधी कला वाणिज्य व विज्ञान महाविद्यालय सावली जिल्हा चंद्रपूर च्या वतीने दिनांक २९ मार्च २०२५ ला दुपारी १२.०० वाजता स्व. वामनराव गड्डमवार सभागृहात विद्यापीठ स्तरीय संशोधन पेपरचे लिखाण ह्या विषयावर एक दिवसीय कार्य शाळेचे आयोजन करण्यात आले. ह्या कार्यशाळेला अध्यक्ष स्थान म्हणून महाविद्यालयाचे प्राचार्य डॉ. ए चंद्रमौली उपस्थित होते. प्रमुख मार्गदर्शक म्हणून डॉ. एस. बी किशोर, संगणक विज्ञान प्रमुख, तसेच संशोधन केंद्र प्रमुख विषय प्रमुख संगणक विज्ञान हे उपस्थित होते.

ही विद्यापीठ स्तरीय एक दिवसीय संशोधन पेपरचे लिखाण ह्या विषयावरील कार्य शाळा आयोजित करण्याचे प्रमुख उद्देश हा होता की, महाविद्यालयीन विद्यार्थांना संशोधन लिखाण कसे

करावे, संशोधनात कोणत्या बाबी लिखाणात असाव्या, कोणत्या बाबी लिखाणात नसाव्यात, लिखाणाचे तत्वे,संशोधन लिखाण करतांना येणाऱ्या अडचणी इत्यादी विषयावर प्रकाश पाडणे हा होता.

या कार्यशाळेचे अध्यक्षनिय भाषणात डॉ. ए चंद्रमौली यांनी विद्यार्थ्यांना संशोधन लिखाण करतांना कोणत्या तत्वे आणि मूल्याचे पालन करणे आवश्यक आहे, लिखाण करतांना कोणत्या बाबी टाळाव्यात ह्या बाबीवर मागदर्शन केले. प्रमुख मार्गदर्शक म्हणून उपस्थित असलेले डॉ. एस . बी. किशोर यांनी पॉवर पॉईंट प्रेझेंटेशन द्वारे संशोधन पेपर चे नियोजन कसे करावे, विद्यार्थांना संशोधन लिखाण करतांना घ्यावयाचे काळजी, संशोधन लिखाणाचा क्रम , संशोधन लिखाणातील चुका कसे टाळावे, संशोधन साहित्यिक चोरी (प्लागिरिशम), संदर्भ ग्रंथ, ह्या बाबीवर सूक्ष्म पद्धतीने प्रकाश टाकला.

कार्यशाळेला प्रामुख्याने कला, वाणिज्य व विज्ञान ह्या तिन्ही शाखेचे भरपूर विद्यार्थी उपस्थित होते. कार्यक्रमाचे प्रास्ताविक वाणिज्य विभाग प्रमुख प्रा. विनोद बडवाईक यांनी केले.

संचालन प्रा. डॉ. विजयसिंग पवार, कार्यक्रम समन्वयक यांनी केले. तर आभार प्रदर्शन डॉ. प्रफुल वैराळे यांनी केले. ह्या कार्यशाळेला महाविद्यालयीन शिक्षक व शिक्षकेत्तर कर्मचारी वर्गाने सहकार्य केले.

ट्रक चालकाचा मुलगा बनणार पोलीस उपनिरीक्षक

महासागर तालुका प्रतिनिधी

राजुरा, दि. ३१ मार्च : महाराष्ट्र लोकसेवा आयोगामार्फत पोलीस उपनिरीक्षक (PSI) पदासाठी घेण्यात आलेल्या परीक्षेत जवाहर नगर राजुरा येथील प्रशांत शशिकलाताई विजय भोयर यांनी बाजी मारली आहे.

२५ मार्च २०२५ ला जाहीर झालेल्या निकालात प्रशांतची पोलीस उपनिरीक्षक PSI म्हणून निवड झाली आहे. प्रशांत हा अतिशय सामान्य घरचा मुलगा असून त्याचे वडील ट्रक चालक आहे. त्याचे प्राथमिक शिक्षण आदर्श मराठी प्राथमिक विद्यामंदिर,राजुरा येथे झाले आणि

माध्यामक शिक्षण शिवाजा हायस्कूल राजुरा येथे झाले.

शिवाजी महाविद्यालय येथून विज्ञान शाखेची पदवी घेतली. पदवीचे शिक्षण घेत असतानाच प्रशांतने स्पर्धा पराक्षचा तयारा सुरू कला. यावळा त्याला आमचे मित्र आतिश धोटे यांनी मोलाचे मार्गदर्शन केले.

प्रशांतचे मूळ गाव जयरामपूर ता. चामोर्शी जिल्हा गडचिरोली होय. प्रशांतच्या वडिलांची भारतीय सैन्यात निवड झाली होती. पण घरच्या विरोधामुळे त्यांना नोकरीचा त्याग करावा लागला . त्यामुळे त्यांनी ३५ वर्षापूर्वीच आपले गाव सोडले आणि चंद्रपूर गाठले. सुरवातीला ट्रकवर क्लिनरची नोकरी केली आणि नंतर चालक. आपले स्वप्न पूर्ण नाही झाले तरी त्यांनी आपल्या मुलांना चांगलं शिक्षण देण्याचा चंग बांधला. मोठा मुलगा ललित कुमार याची सैन्यात निवड झाली आणि लहान मुलगा आज पोलिस उपनिरीक्षक झाला. आज काही मंडळी जेव्हा प्रत्यक्ष प्रशांतचे अभिनंदन करायला गेले असता तेव्हा प्रशांतच्या वडिलांच्या डोळ्यात आनंद अश्रू वाहत होते. आज त्यांचे स्वप्न पूर्ण झाले. त्यांची दोन्ही मुले खाकी वर्दीधारी झाली.

प्रशांतला मोठ्या भावाचा आधार झाला. त्याने पुणे गाठले. जोमाने स्पर्धा परीक्षेची तयारी सुरू केली. पहिले दोन प्रयत्न अवघ्या १ ते २ गुणांनी गेले. तरी त्यांनी हिंमत हरली नाही, तिसऱ्या प्रयत्नात पोलीस उपनिरीक्षक पद मिळविले.

प्रशांतने हे यश जे विद्यार्थी स्पर्धा परीक्षेची तयारी करत आहेत त्यांना प्रेरणादायी ठरणार आहे. प्रशांत आपल्या यशाचे श्रेय आईवडील मोठा भाऊ ललितकुमार आणि आतिश धोटे सर यांना देतो.

वास्तु हाऊसिंग फायनान्स कॉर्पोरेशन लि
VASTU HOUSING FINANCE
युनिट २०३ आणि २०४, दुसरा मजला, ए विंग, नवभारत इस्टेट, झकेरिया बंदर रोड, शिवडी (पश्चिम), मुंबई ४०००१५. महाराष्ट्र.
CIN No.: U65922MH2005PLC272501

ताबा सूचना

तर, अधोस्वाक्षरीदार हे सिक्युरिटायझेशन अंतर्गत वास्तु हाऊसिंग फायनान्स कॉर्पोरेशन लिमिटेडचे अधिकृत अधिकारी आहेत आणि आर्थिक मालमत्तेची पुनर्रचना आणि सुरक्षा व्याज कायदा, २००२ अंमलबजावणी आणि सुरक्षा हित (अंमलबजावणी) नियम २००२ च्या नियम ९ सह वाचलेल्या कलम १३ (१२) अंतर्गत त्यांना प्रदान केलेल्या अधिकारांचा वापर करताना, खाली नमूद केलेल्या कर्जदारांना संबंधित नोटीसमध्ये नमूद केलेली रक्कम ही नोटीस मिळाल्यापासून ६० दिवसांच्या आत परत करण्याचे आवाहन करणारी डिमांड नोटीस जारी केली आहे. रकमेची परतफेड करण्यात अयशस्वी झालेल्या कर्जदारांनी, खाली नमूद केलेल्या तारखेला नमूद केलेल्या नियमांच्या कलम १३(४) अंतर्गत मला दिलेल्या अधिकारांचा वापर करून खाली वर्णन केलेल्या मालमत्तेचा ताबा खाली स्वाक्षरीने घेतला आहे.

कर्जदार आणि जामीनदार विशेषतः आणि सामान्यतः जनतेला याद्वारे सावध केले जाते की मालमत्तेचा व्यवहार करू नये आणि मालमत्तेशी कोणतेही व्यवहार खाली नमूद केलेल्या रकमेसाठी वास्तू हाउसिंग फायनान्स कॉर्पोरेशन लिमिटेड शाखेच्या शुल्क आणि त्यावरील व्याज, खर्च इ. च्या अधीन असतील.

अ. क्र.	कर्जदाराचे नाव, सह-कर्जदार आणि लेन क्र.	डिमांड नोटिसची तारीख आणि रक्कम	मालमत्तेचे वर्णन	तारीख आणि ताब्याचा प्रकार
1	मनीषा नफिश खान, नफिश मुन्ना खान HL0000000106422	२०/ऑगस्ट/२४ रोजी रु.९६६४८१ १४/ऑगस्ट/२४	मलमट्टा क्रमांक-५२२ सीटीएस क्रमांक- १८०, १८१, १८२, १८३ शीट क्रमांक-०४ टीएस क्रमांक-१०, ग्रामपंचायत चिचाळा पंचायत समिती मूल खस मौजा-चिचाळा, मूल, मूल चंद्रपूर, महाराष्ट्र, ४४१२२४, एकूण क्षेत्रफळ १२३०.३३ चौरस फूट. उत्तर: रस्ता आणि सीटीएस १८१, दक्षिण: सीटीएस क्रमांक १८१, १८२, १८३, १८४, पूर्व: सीटीएस क्रमांक १८१,१८३, १८५, पश्चिम: रस्ता आणि सीटीएस क्रमांक १८०, १८२	२८-मार्च-२५ रोजी भौतिक ताबा घेतलेला

तारीख: ०१.०४.२०२५
ठिकाण: चंद्रपूर

वास्तु हाऊसिंग फायनान्स कॉर्पोरेशन लि
अधिकृत अधिकारी

आधी बुलडोझर.. आता सौगात!

देशभरात मंगळवार ३१ मार्च रोजी रमजान ईद मोठ्या उत्साहात साजरी झाली. यावर्षीच्या ईदचे वैशिष्ट्य म्हणजे कायमच मुसलमानांचा विरोध करणाऱ्या भाजपा सरकारने सौगात ए मोदी या गोंडस नावाखाली देशभरातील ३२ लाख मुस्लिम कुटुंबांना अन्न धान्याचे कीट वाटप केले. गरीब मुस्लीमांना मदत करणे हा उद्देश असल्याचे सांगण्यात येत असले तरी प्रत्यक्षात यामागे बिहार आणि पश्चिम बंगाल राज्यात होवू घातलेल्या विधानसभा निवडणुका असून, काँग्रेस आणि इतर पक्षांवर मुस्लीमांचे तुष्टीकरण करण्याच्या आरोप करणाऱ्या भाजपाने मुस्लीम मतांसाठी खेळलेली ही नवी खेळी आहे.

'बटेंगे तो कटेंगे' हा नारा देणारे आता 'सौगात ए मोदी' म्हणत आहेत. पण ही योजना 'सौगात ए मोदी' नाही तर 'सौगात ए सत्ता' असल्याची टीका उद्धव ठाकरे यांनी केली. यावर भाजप खासदार अशोक चव्हाण यांनी पलटवार केला. त्यांनी असे विधान करायला नको होते. हा उपक्रम अल्पसंख्यांक समाजाला विश्वास देण्यासाठी असल्याचे ते म्हणाले. दुसरीकडे, उद्धव ठाकरे यांनी योग्यच टीका केली असल्याचा दावा ठाकरे गटाच्या खासदार प्रियंका चतुर्वेदी यांनी केला.

भाजपच्या 'सौगत-ए-मोदी' उपक्रमावर उद्धव ठाकरे यांच्या 'सौगत-ए-सत्ता' या टिप्पणीवर भाजप खासदार अशोक चव्हाण म्हणाले की, त्यांनी असे विधान करायला नको होते. त्यांना असे वक्तव्य शोभत नाही. मोदीजींचा हा उपक्रम अल्पसंख्याकांना विश्वास देण्यासाठी आहे. या सणाच्या निमित्ताने सर्वांना शुभेच्छा देण्याची परंपरा आहे. त्यामुळे अल्पसंख्यांक समाजाला कोणी शुभेच्छा देत असेल तर त्यात चुकीचे काय? असा प्रश्नही त्यांनी विचारला आहे.

शिवसेना नेत्या मनीषा कायंदे म्हणाल्या की, मोदींनी त्यांच्या कार्यकाळात कधीही कोणत्याही मुस्लिमांवर अत्याचार केले नाहीत. खरं तर, त्यांनी सर्वांना न्याय देण्याचा प्रयत्न केला आहे. तर महाविकास आघाडी (महाविकास आघाडी) नेहमीच मुस्लिमांचे तुष्टीकरण करण्याचा प्रयत्न करत होती.

उद्धव ठाकरे यांच्या 'सौगत-ए-मोदी' वरील वक्तव्यावर त्यांच्या गटाच्या खासदार प्रियंका चतुर्वेदी म्हणाल्या की, अल्पसंख्याक समाजाला वेगवेगळ्या प्रकरणात त्रास दिला जातो. आणि आता ईद आल्यानंतर 'सौगत-ए-मोदी' उपक्रम राबवण्यात येत आहेत.

वास्तविक 'सौगत-ए-मोदी' म्हणजे काय? या भेटवस्तू करदात्यांच्या पैशाने वाटल्या जात आहेत आणि त्याचे श्रेय पंतप्रधान मोदींना जाते. उद्धव ठाकरे यांनी हा फरक स्पष्ट केला असल्याचे चतुर्वेदी यांनी म्हटले आहे.

या संदर्भात उद्धव ठाकरे म्हणाले होते की, भाजपने सौगात ए मोदी ही योजना सुरू केली आहे. पण ही योजना सौगात ए मोदी नाही तर सौगात ए सत्ता आहे. बटेंगे तो कटेंगे हा नारा देणारे आता सौगात ए मोदी म्हणत आहेत. मोदी सुरुवातीला मंगळसूत्र धोक्यात आहे, आता हिंदूंचे संरक्षण कोण करणार? असे म्हणाले.

जे लोक आमच्या हिंदुत्त्वावर प्रश्नचिन्ह उपस्थित करत आहेत ते आता काय म्हणतील. भाजपने आता आपण हिंदुत्व सोडल्याची घोषणा करावी. भाजपने प्रथम विष वाटले, आता धान्य वाटत आहेत. ही चांगली गोष्ट आहे. पण त्यांनी आपले हिंदुत्व सोडले का किंवा त्यांची ही योजना केवळ बिहार निवडणुकीपर्यंतच राहणार का? हे भाजपने स्पष्ट करावे, असे उद्धव ठाकरे म्हणाले. एकीकडे हे सौगात ए मोदी अभियान राबवत आहेत. तर दुसरीकडे नमाजावर बंदी घालत आहेत. ही बंदी नितीशकुमार यांच्या बिहारमध्येही घालणार काय? भाजपने हिंदुत्व सोडले की, हे केवळ निवडणुकीचे नाटक आहे? असा प्रश्न ठाकरे यांनी यावेळी उपस्थित केला.

भाजपने मंगळवारी सौगत-ए-मोदी मोहीम सुरू केली. याअंतर्गत, देशभरातील ३२ लाख वंचित मुस्लिमांना ईद साजरी करण्यासाठी विशेष किट देण्यात आलेत. भाजपच्या अल्पसंख्याक आघाडीने या मोहिमेची जबाबदारी घेतली.

देशातील ३२ हजार मशिदींसह आघाडीचे ३२ हजार कार्यकर्ते गरजूंना हे किट पोहोचवतील. यासाठी प्रत्येक मशिदीतील १०० लोकांना मदत करण्याचे लक्ष्य ठेवण्यात आले होते.

सौगत-ए-मोदी किटमध्ये कपडे आणि खाद्यपदार्थ आहेत. यामध्ये महिलांसाठी सूट, पुरुषांसाठी कुर्ता-पायजमा, डाळी, तांदूळ, शेवया, मोहरीचे तेल, साखर, कपडे, सुकामेवा आणि खजूर यांचा समावेश आहे. प्रत्येक किटची किंमत सुमारे ५०० ते ६०० असल्याचे सांगितले जाते.

भाजप अल्पसंख्याक मोर्चाचे राष्ट्रीय अध्यक्ष जमाल सिद्दीकी म्हणाले, पंतप्रधान नरेंद्र मोदी प्रत्येक सणाच्या आणि सर्वांच्या आनंदाच्या उत्सवात सहभागी होतात. आम्ही प्रत्येक सण रंगांनी भरलेला बनवण्याचा प्रयत्न करत आहोत. आज आम्ही सौगत-ए-मोदी किटचे वाटप करत आहोत, कारण हा रमजान महिना आहे. प्रत्येकाच्या श्रद्धेचा आदर केला पाहिजे.

पवित्र रमजान महिना आणि ईद, गुड फ्रायडे, ईस्टर, नौरोज या निमित्ताने अल्पसंख्याक मोर्चा 'सौगत-ए-मोदी' मोहिमेद्वारे गरजूंपर्यंत पोहोचेल. जिल्हा पातळीवरही ईद मिलन उत्सवाचे आयोजन केले जाईल.

अल्पसंख्याक आघाडीचे राष्ट्रीय मीडिया प्रभारी यासिर जिलानी म्हणाले की, ही मोहीम मुस्लिम समुदायामध्ये भाजपच्या कल्याणकारी योजनांचा प्रचार करण्यासाठी आहे. याद्वारे, भाजप आणि एनडीएसाठी राजकीय पाठिंबा मिळवणे हे उद्दिष्ट आहे.

भाजप नेत्या आणि दिल्ली हज समितीच्या अध्यक्षा कौसर जहाँ म्हणाल्या, पंतप्रधान मोदींच्या नेतृत्वाखाली हा आणखी एक चांगला उपक्रम आहे. तुम्ही पाहिले असेलच की भाजप सरकार सत्तेत आल्यापासून, आम्ही समाजाच्या शेवटच्या टप्प्यावर उभ्या असलेल्या व्यक्तीलाही कोणताही भेदभाव न करता सोबत घेतले आहे, जो आमचा मूळ मंत्र आहे, सबका साथ, सबका विकास. हे त्याला दर्शवते.

भाजप नेते मुख्तार अब्बास नक्वी म्हणाले, नरेंद्र मोदींचा विकास अजेंडा कधीही मतांसाठीचा सौदा नव्हता. गेल्या ११ वर्षांत त्यांनी समाजातील तळागाळातील लोकांच्या जीवनात आनंद आणण्याचे काम केले आहे.

केंद्रीय मंत्री चिराग पासवान म्हणाले- पंतप्रधान नरेंद्र मोदी 'सबका साथ, सबका विकास' वर विश्वास ठेवतात. या विचाराने, केंद्र सरकार आणि बिहार सरकार विकासाच्या दिशेने काम करत आहेत.

राजकारण की मन परिवर्तन?

अपक्ष खासदार पप्पू यादवः हे राजकारण आहे की मन परिवर्तन? हे कसले प्रेम आहे? देव त्यांना बुद्धी देवो आणि त्यांनी संविधान स्वीकारावे. त्यांनी द्वेषाच्या राजकारणापासून दूर राहिले पाहिजे. काँग्रेस खासदार रणजित रंजनः बिहारमध्ये निवडणुका आहेत, ते 'सोगत' किट देत नाहीत, तर याद्वारे मते मागत आहेत. जर त्यांना बिहारला 'भेट' द्यायची असेल तर त्यांनी बिहारमधून होणारे स्थलांतर थांबवण्यासाठी नोकऱ्या उपलब्ध करून द्यायला हव्यात.

सपा प्रमुख अखिलेश यादव म्हणाले, भाजप आणि त्यांच्या लोकांनी प्रत्येक सण साजरा केला पाहिजे. समाजवाद्यांचा नेहमीच असा विश्वास राहिला आहे की सर्व सण साजरे केले पाहिजेत, मग ते कोणत्याही धर्माचे असो. भाजप आता हा सण मोठ्या प्रमाणात साजरा करत आहे ही आनंदाची बाब आहे. भाजप हा असा पक्ष आहे, जो मतांसाठी काहीही करू शकतो.

खासदार कीर्ती आझाद म्हणाले, तुम्ही मगरीचा चेहरा पाहिला आहे का? तो प्राणी हसत असल्याचे दिसते, पण जेव्हा तुम्ही त्याच्या जवळ जाल, तेव्हा तो तुम्हाला गिळंकृत करेल. भाजपचीही तीच परिस्थिती आहे. जगाला त्याच्या कारनाम्यांबद्दल माहिती आहे, पण त्याच्याकडे दाखवण्यासाठी काहीही नाही. हा आजच्या काळातील सर्वात मोठा विनोद आहे.

एकूणच काय तर मोदींच्या सौगात ए मोदीवर विरोधकांनी सडकून टीका केली तर भाजपा आणि त्यांच्या मित्रपक्षांनी याला चांगला उपक्रम म्हटल आहे. परंतु, उत्तर प्रदेश, आणि अन्य राज्यात जेथे भाजपाची सत्ता आहे, तेथे मुस्लीमांची अवस्था काय? या लोकांच्या घरावर बुलडोझर चालविले गेले, मॉब लिचींगची प्रकरणे झालीत. आता त्याच मुस्लीमांना गोंजारण्याचे काम करावे लागत आहे.

■ ■ ■

हौतात्म्यामुळे अजरामर पराक्रमी पुरूष

स्वराज्यरक्षक, धर्मवीर छत्रपती संभाजी महाराजांची आज पुण्यतिथी आहे. अगदी लहान असल्यापासून त्यांच्यावर अनेक संकटे आली. त्या संकटांवर पाय रोऊन उभे न राहता संभाजी महाराजांनी समर्थपणे झेपही घेतली. अनेक क्षेत्रात आपले निर्विवाद वर्चस्व गाजवले.

स्वराज्यरक्षक, धर्मवीर छत्रपती संभाजी महाराजांची आज पुण्यतिथी आहे. छत्रपती संभाजी महाराजांची संपूर्ण कारकीर्द तेजोमय होती. अगदी लहान असल्यापासून त्यांच्यावर अनेक संकटे आली. त्या संकटांवर पाय रोऊन उभे न राहता संभाजी महाराजांनी समर्थपणे झेपही घेतली. छत्रपती शिवाजी महाराजांनंतर स्वराज्याची धुरा सक्षमपणे आपल्या हातात घेऊन संपूर्ण हिंदुस्थानाला तोंडात बोटे घालायला लावणारा प्रचंड पराक्रम संभाजी केला.

छत्रपती शिवाजी महाराजांबरोबर किंवा त्यानंतरही अनेक मोहिमा संभाजी राजेंनी यशस्वीपणे राबवल्या. कोणत्याही मोहिमेत त्यांना कधीच अपयश आले नाही. छत्रपती संभाजी महाराजांना टक्कर देईल, असा योद्धा तत्कालीन हिंदुस्थानात नव्हता.

कृष्णकुमार आनंदी-गोविंदा निकोडे
रामनगर, गडचिरोली.
9423714883.

संभाजी राजे हे असामान्य व्यक्तिमत्त्व होते. अचाट धैर्य, अजोड पराक्रम, असमान्य शौर्य, प्रयत्नांची पराकाष्ठा, अनेक भाषांवर प्रभुत्व, संस्कृत पंडित, धर्माभिमानी, व्यासंगी, आदर्श महावीर, समाजकारण, राजकारण, अर्थकारण, धर्मकारण अशा अनेक क्षेत्रात निर्विवाद वर्चस्व गाजवले.

संभाजी राजांचा जन्म १४ मे १६५७ रोजी किल्ले पुरंदर येथे झाला. युगपुरुष छत्रपती शिवाजी महाराजांना पुत्ररत्न झाले. शिवाजी महाराजांचे संभाजी राजेंवर अपार प्रेम होते. नशीबाचे दशावतार संभाजी महाराजांनी अगदी लहानपणापासूनच भोगले. संभाजी राजे दोन वर्षांचे असताना सईबाईंचे अकाली निधन झाले. त्यानंतर त्यांचा सांभाळ राजमाता जिजाऊंनी केला.

केशवभट आणि उमाजी पंडित यांनी संभाजी राजेंना उत्तम शिक्षण दिले. सुरुवातीच्या काळात त्यांची सावत्र आई सोयराबाई यांनीही त्यांच्यावर खूप माया केली. अनेक ऐतिहासिक नोंदींप्रमाणे संभाजीराजे अत्यंत देखणे आणि शूर होते. लहान असल्यापासूनच संभाजी महाराजांनी राजकारणातील डावपेच, गनिमी कावा आत्मसात केला.

छत्रपती शिवाजी महाराज आग्रा मोहिमेवर गेले असताना त्यांनी संभाजी राजेंनाही सोबत घेतले होते. त्यावेळी संभाजी राजे अवघ्या नऊ वर्षांचे होते. छत्रपती शिवाजी महाराजांच्या अनेक गोष्टी त्यांनी जवळून पाहिल्या होत्या. शिवाजी महाराज आग्र्याहून सुटल्यानंतर त्यांनी संभाजी महाराजांना मथुरेत ठेवले होते. संभाजी राजेंवर सुरक्षित स्वराज्यात आणण्यासाठी संभाजी राजेंचे निधन झाल्याची अफवा महाराजांनी पसरवून दिली. त्यानंतर २० नोव्हेंबर १६६६ रोजी अगदी सुखरूपपणे ते पुन्हा राजगडास पोहोचले. आग्र्याहून रायगडावर पुन्हा परत येताना संभाजी राजेंनी केलेल्या बुद्धिचातुर्याच्या अनेक कथा प्रसिद्ध आहेत.

चौदाव्या वर्षी बुधभूषण ग्रंथः छत्रपती संभाजी महाराजांनी दिलेल्या काही दानपत्रावरून त्यांच्या संस्कृत ज्ञानाविषयी माहिती मिळते. संभाजी राजेंनी वयाच्या अवघ्या चौदाव्या वर्षी बुधभूषण हा ग्रंथ लिहिला. हीच गोष्ट स्वराज्यविरोधक नीच कपटी ब्राह्मणवर्गास सलत होती. बहुजनसमाजातील व्यक्तीने लेखनवाचन करू नये, केल्यास देहदंडाची शिक्षा द्यावी, असा त्यांचा दंडकारण्य होता.

तरीही संभाजींनी तीन भागांतील बुधभूषण या ग्रंथात काव्यालंकार, शास्त्रे, संगीत, पुराणे, धनुर्विद्या यांचा अभ्यास केल्याचा उल्लेख आहे. तसेच राजा आणि त्याचे गुण, राजाचे मदतनीस, राजाचे सल्लगार, राजाची कर्तव्ये, राजसभा, मुख्य प्रधान राजपुत्र, त्यांचे शिक्षण, त्यांची कर्तव्ये, कोश, दुर्ग, सैन्य, हेर, नोकर, वगैरेंची माहिती दिली आहे.

याशिवाय गागाभट्टांकडून नीतिपर 'समयनय' हा ग्रंथ संभाजी राजेंनी लिहून घेतला. 'धर्म कल्पलता' हा धर्मशास्त्रावरील ग्रंथ केशव पंडिताने संभाजीराजांसाठी लिहिला. युद्धकलेतील नैपुण्याबद्दल अंबे करे या परकीय लेखकाने संभाजी महाराजांची प्रशंसा केली आहे. यावरून संभाजी महाराजांच्या अफाट बुद्धी, ज्ञान, अनेक भाषांवरील प्रभुत्व, धर्माभिमान याचा अंदाज लावता येईल.

कुशल संघटकः छत्रपती संभाजी महाराज हे राज्यकारभारातही अत्यंत निपूण होते. ते कुशल संघटक होते. छत्रपती शिवाजी महाराजांप्रमाणे पुढे छत्रपती झाल्यावर संभाजी महाराजांनीही अष्टप्रधान मंडळाची नियुक्ती केली होती.

श्री शंभोः शिवजातस्य मुद्राद्यौरिव राजते
यदं कसेविनी लेखा वर्तते कस्यनोपरि

अशी छत्रपती झाल्यावर संभाजी महाराजांची मुद्रा होती.

अजिंक्य संभाजी राजेः छत्रपती संभाजी महाराज यांनी आपल्या पराक्रमाच्याजोरावर अल्प काळात मराठा साम्राज्याच्या विस्तार आणि बचाव केला. मराठा साम्राज्याच्या १५ पट असणाऱ्या मुघल साम्राज्याशी संभाजी महाराजांनी एकहाती लढा दिला. संभाजी महाराजांनी गनिमी कावा पुरेपूर वापरत औरंगजेबाला पुरते जेरीस आणले होते.

संभाजी राजेंनी आपल्या कार्यकाळात एकूण १२० युद्धे लढली. महत्वाचे म्हणजे संभाजी महाराजांना १२० पैकी एकही लढाईत अपयश आले नाही. असा पराक्रम करणारे छत्रपती संभाजी महाराज हे एकमेव योद्धा होते. संभाजी राजांना टक्कर देणारा योद्धा तत्कालीन हिंदुस्थानात नव्हता.

बुऱ्हाणपूर आणि रामशेजः छत्रपती शिवरायांनंतर शंभूराजे छत्रपती झाले. संभाजी महाराजांनी सरसेनापती म्हणून हंबीरराव मोहिते यांची नियुक्ती केली. सरनौबत हंबीरराव मोहिते यांनी अचानक बुऱ्हाणपूरवर हल्ला केला. मोठ्या फौजफाट्यासह मराठी सैन्य ७० मैलाची मजल मारून एकाएकी बु?हाणपुरावर चालून गेले. तीन दिवसापर्यंत मराठे लुट करत होते. जडजवाहीर, सोने-नाणे, रत्ने आणि मौल्यवान सामान घेतले. इतर जिन्नसाकडे त्यांनी लक्षही दिले नाही.

भांडीकुंडी, काचेचे सामान, धान्य, मसाले, वापरलेली वस्त्रे आदी सर्व लूट वाहून नेणे शक्य नसल्यामुळे तेथेच टाकून मराठ्यांचे सैन्य निघून गेले. संभाजी महाराजांच्या दराऱ्यामुळे पुढील काही महिने त्या वस्तूला हात लावायची कुणाची हिंमत झाली नाही, अशी आख्यायिका आहे. शहाबुद्दीन फिरोजजंगने रामशेज किल्ल्यावर चाल करून गेला. हा किल्ला सहज हस्तगत करता येईल, अशी मोघलांचा समज होता. मात्र, संभाजी महाराजांनी या किल्ल्यावर रसद पोहोचवण्यासाठी खास तुकडी तैनात केली. मराठ्यांनी कडवी झुंज देत हा किल्ला ५ वर्षे झुंजवत ठेवला होता.

उदार धार्मिक लोकनितीः छत्रपती शिवाजी महाराजांचे धार्मिक धोरण संभाजी राजेंनी पुढे चालू ठेवले. अनेक देवस्थाने, मठ, सत्पुरूष यांना वार्षिक नेमणुका पूर्ववत करून दिल्या. संभाजी महाराजांनी संत तुकारामांचा मुलगा महादोबा यास वर्षासन दिले. तसेच मौनी गोसावी, गणीराम, वासुदेव गोसावी, कऱ्हाडचे वेदशास्त्री नरसीभट शेषभट मुंज्येमणी, कांदळगावचे अनंत भट, महादेव भट, महाबळेश्वरचे वेदमूर्ती रामभट, कऱ्हाडचेच शिवभट नीलकंठभट अग्निहोत्री, पावसचे हरिभट पटवर्धन, रामचंद्र केशवभट पंडित, निंब येथील सदानंद मठाचे अनंतगिरी गोसावी यांना सढळ हस्ते मदत केली. त्यांच्या व्यवस्था लावल्या.

संभाजीराजांनी चिंचवड, मोरगाव, सज्जनगड, चाफळ, शिंगणवाडी, महाबळेश्वर इ. देवस्थानांचे व्यवस्थापन योग्य पद्धतीने चालावे, यासाठी पूर्वीची वृत्ती, इनामे व सनदा पूर्ववत केल्या. एकूण धार्मिक कारभाराकडे ते जातीने लक्ष घालत असत, हे तत्कालीन पत्रव्यवहारांतून दिसते.

हौतात्म्यामुळे अजरामर पराक्रमी पुरूषः सन १६८९ च्या सुरवातीला छत्रपती संभाजी राजेंचा मेहुणा गणोजी शिर्के आणि औरंगजेबाचा सरदार मुकर्रबखान यांनी संगमेश्वरवर हल्ला केला. मराठ्यांत आणि शत्रूसैन्यात चकमक झाली. मराठ्यांचे संख्याबळ कमी होते. प्रयत्नांची शर्थ करूनही मराठे शत्रूचा हल्ला परतवून लावू शकले नाहीत. परिणामी संभाजी महाराजांना जिवंत पकडण्यात मोघलांना यश आले.

संभाजीराजे आणि कवी कलश यांना औरंगजेबापुढे बहादुरगड येथे नेले. बालविद्येचे ठेकेदार कपटी ब्राह्मणवर्गाने औरंग्याशी हातमिळवणी केली व संभाजींना देह यातना देत मारावे, असा निर्वाणीचा सल्ला त्यास दिला. औरंगजेबाचे अनन्वित अत्याचार छळ जसे कानानाकात तप्त शिसे ओतले, जिभ छाटली, अवयव तोडले व शेवटी शिरच्छेद केला. हे असह्य होऊन सुमारे ४० दिवसांनी २९ मार्च १६८९ रोजी संभाजी महाराजांची प्राणज्योत अखेर मालवली. गुडी पाडव्याच्या दिवशी द्वेषी ब्राह्मणांसहीत मोघलांनी राजांचे मुंडके बांबूत खोचून गावभर उत्साहात मिरवणूक काढली. तेव्हापासून ही परंपरा बांबूवर गढवे उपडे ठेवून गुढी उभारण्यास सुरूवात झाली.

■ ■ ■

चतुर माणसांची बनवेगिरी सदासर्वकाळ चालू शकत नाही

आर. एस. तायडे
कोणार्क कॉलनी, अमरावती.
९४२०१२५७६१

खरं म्हणजे माणूस हा समाजशिल प्राणी असल्याने तो समाजाच्या समुहाशिवाय एकलकोंडा राहू शकत नाही. ज्याप्रमाणे पाण्याशिवाय मासा बाहेर राहून जगू शकत नाही, अगदी त्याचप्रमाणे माणसांचे सुद्धा आहे, माणूस आपल्या अहंकारी स्वभावानुसार कितीही माणसांपासून दूर राहण्याचा देखावा करीत असला तरी, त्याच्या अंतर्मनात दडलेल्या एकलपणाच्या वेदना त्याचा पिच्छा सोडत नसते.

प्रत्येक माणसाने माणसांच्या समुहात राहून त्यांच्या सुख-दुःखात सहभागी होऊन एकमेकांशी सुसंवाद साधून आपले भरकटलेले व अस्थिर असलेले चिंताग्रस्त मन स्थिर करण्याचा प्रयत्न केल्यास आपण आपल्यासह इतरांचे जगणे सुखमय व आनंददायी बनवू शकतो. जशी आपली आनंदी जगण्याची इच्छा आहे तशीच इतरांनाही आनंदी करण्यासाठी प्रत्येकांची मानसिकता तयार होणे अगत्याचे आहे. जेव्हा माणसे माणसांप्रति बंधुभावाचे नाते प्रस्थापित करतील तेव्हा समाजातून साऱ्या अनिष्ट रूढी, जुनाट परंपरा, जातीभेद, तिरस्कार, मतभेद, मनभेद नक्कीच हद्दपार होतील. त्यामुळे साहजिकच समाजस्वास्थ्य सुदृढ तर बनेलच शिवाय गाव, शहर, राज्य आणि देशाच्या विकासाला सुद्धा आपला हातभार लागत असल्याचे समाधान पदरात पाडून घेता येईल.

तसे न करता माणसेच माणसांच्या आयुष्यात विविध कारणांतून गतीरोधक बनून पुढे येत असतील तर, माणसांच्या माणूसकीला काय अर्थ उरेल याचा विचार करण्याची जबाबदारी एकाची नसून ती सर्व समाज घटकांची असते.माणसाने केवळ इतरांना शहाणपणाचा उपदेश करतांना आपलेही आत्मचिंतन करण्याची आवश्यकता आहे.

समाजात वावरत असतांना अनुभवाअंती असेही कळून चुकले की, काहीजण केवळ माणसांनाच आपल्या चतुराईने बनवून आपला चरितार्थ चालवित असतात.पोट भरण्याची त्यांची कुवत असतांना फुकटची भिक मागण्याची प्रवृत्ती ही शेवटी आपल्यासाठी आणि समुहासाठी सुद्धा लाचार बनवणारी असते याचे भान जीवन जगत असतांना प्रत्येकाने ठेवण्याची गरज आहे. कारण बनवेगिरीचे आयुष्य काही काळ मानसिक समाधान देणारे असलेतरी, बनवेगिरीच्या माध्यमातून ज्यांचे आर्थिक, मानसिक शोषण करण्यात आले त्यातील काहींचे आयुष्य उद्धवस्त झालेले असते.

त्यासाठी आपण पुर्वी कसे होतो, कोणत्या परीस्थितीत वावरत होतो आणि आता काय करीत आहोत याचे भान हरेक नागरिकांनी आपल्या डोळ्यासमोर ठेवून पुढे मार्गक्रमण करण्याची गरज आहे. आपण काय करतो आणि काय केले पाहिजे याचे शांत चित्ताने आत्मचिंतन केल्यास निश्चितच त्यातून सुयोग्य मार्ग गवसतो.

इतरांना दुःखं देण्यापेक्षा त्यांना सुखी करण्यात खरं सुख आहे, याची जाणीव न ठेवता माणूस भौतिक सुखाच्या मागे धावतो आहे, पैसा कमावण्याच्या नादात तो माणूसकी विसरत चालला आहे, पैशासाठी काहीपण करण्यासाठी तो तयार असतो आणि हिच त्याची लालची प्रवृत्ती अनेकदा माणूसकीला काळीमा फासणारी ठरते आहे. म्हणूनच काही माणसे काही माणसांना काही काळ मुर्ख बनवू शकतात, मात्र ते सदासर्वकाळ सर्वांना मुर्ख बनवू शकत नाहीत. याची माणसांनी माणसांसाठी जाणीव ठेवणे आवश्यक आहे.

शेवटी माणसाने पैसा पैसा न करता आनंददायी व सुखमय जीवनप्रवास व्हावा अशी त्यांची मनोमन इच्छा असल्यास, त्यांनी "सुजल्याफुगल्यामुळे आलेल्या लठ्ठपणापेक्षा शरीराने पातळ असनेच फार उत्तम आणि जगात अन्यायाने मिळविलेल्या धनापेक्षा निर्धन राहणेच फार उत्तम"या सुविचारावरून योग्य तो बोध घेतल्यास आपले जीवन नक्कीच सार्थकी लागेल यात शंका नाही. त्यासाठी वंदनीय राष्ट्रसंत तुकडोजी महाराज म्हणतात की, "अपने आतमके चिंतनमे हरदम जागृत रहना है"शेवटी जीवन जगतांना रडत रडत जगावे की, हसत खेळत जगावे, याचा विचार करण्याचे स्वातंत्र्य प्रत्येकाला आहे.

■ ■ ■

एप्रिल फुल

श्याम ठाणेदार
दौंड, जिल्हा पुणे.
९९२२५४६२९५

आज १ एप्रिल आजचा दिवस संपूर्ण दिवस जगात एप्रिल फुल म्हणून साजरा केला जातो. फुल (fool) म्हणजे मूर्ख. या दिवशी लोक एकमेकांना मूर्ख बनवतात. आपणही या दिवशी कोणाला तरी मूर्ख बनवलेच असेल.

दुसऱ्याला मूर्ख बनवून एप्रिल फुल करण्याचा आनंद यापण सगळ्यांनीच लुटला असेल. एप्रिल फुल या प्रथेची सुरवात कधी झाली हे निश्चितपणे सांगता येणार नाही. याबाबत अनेक कथा प्रचलित आहे

त्यातल्या एका फ्रेंच कथेनुसार पंधराव्या शतकात फ्रान्समध्ये ज्युलियन कॅलेंडर वापरत होते त्या कॅलेंडरप्रमाणे नववर्षाची सुरवात २५ मार्च ते १ एप्रिल या आठवड्यात होत असे. या आठवड्यात सगळे लोक वसंत ऋतूचे स्वागत आणि १ एप्रिलला नववर्ष साजरे करीत असत. मात्र १५८२ सालापासून फ्रेंच लोकांनी ग्रेगरियन कॅलेंडर स्वीकारले. या कॅलेंडर नुसार १ जानेवारीपासून पासून नववर्षाचा प्रारंभ होतो. हा बदल तेथील ग्रामीण भागातील अशिक्षित लोकांना माहीत नव्हता ते १ एप्रिलाच नववर्ष साजरा करीत त्यामुळे या लोकांना तेथील उच्चभ्रू, सुशिक्षित लोक मूर्ख (fool) म्हणत. जे लोक १ एप्रिलला नववर्ष साजरा करीत त्यांना फ्रांसमध्ये एप्रिल फुल असे संबोधले जाई. अशा तऱ्हेने १ एप्रिलला एप्रिल फुल करण्याची प्रथा जगभर पसरली.

फ्रेंच लोक भारतात आल्यानंतर भारतातही ही प्रथा सुरू झाली. १ एप्रिलला आपले मित्र, नातेवाईक यांना एप्रिल फुल करण्याची प्रथा आता चांगलीच रुजली आहे. काळानुसार बदल होत आता लोक फेसबुक, व्हाट्सएप, ट्विटर या सोशल मीडियांच्या माध्यमातून एकमेकांना एप्रिल फुल करीत आहेत. आपल्या मित्रांना, नातेवाईकांना एप्रिल फुल करून त्यातून मिळणारा आनंद हा क्षणिक असला तरी तो आजच्या धकाधकीच्या जीवनात मोलाचा आहे.

दुसऱ्यांना एप्रिल फुल बनवताना प्रत्येकाने स्वतःमधील वाईट प्रवृत्तीलाही एप्रिल फुल बनवावे. दररोज उशिरा उठण्याच्या सवयीला लवकर उठून व्यायाम करून एप्रिल फुल करावे. दररोज मोबाईल वापराच्या सवयीला एप्रिल फुल करून एखादे छानसे पुस्तक वाचावे. सर्वांशी जिव्हाळ्याने वागून आपल्यातील अहंकाराला एप्रिल फुल करावे. गरजवंताला मदत करून स्वार्थाला एप्रिलफुल करावे. मोठेपणाला एप्रिलफुल करून लहान मुलांशी खेळावे. स्वतःच्या मी पणाला एप्रिलफुल करुन आम्ही बनून समाजात वावरल्यास एकमेकांविषयी असलेली कटुता कमी होईल आणि प्रत्येकाला जीवनाचा आनंद घेता येईल.

■ ■ ■

प्रियदर्शी सम्राट अशोक

वाचक लिहितात

भारताच्या इतिहासात अनेक सम्राट झाले, पण त्यातील सर्वांत महान आणि लोककल्याणकारी सम्राट म्हणजे सम्राट अशोक. त्यांना प्रियदर्शी म्हणजेच प्रजेची काळजी घेणारा सम्राट असे संबोधले जात असे. अशोक हे केवळ पराक्रमी राजा नव्हते, तर त्यांनी शांती, अहिंसा आणि धमार्चा प्रचार केला.

मौर्य साम्राज्याची स्थापना चंद्रगुप्त मौर्य यांनी केली. यापूर्वी भारतात नंद वंशाचे राज्य होते. त्यांचा शेवटचा राजा धनानंद याचा पराभव करून चंद्रगुप्त मौर्याने मौर्य साम्राज्याची स्थापना केली. त्यांची राजधानी पाटलीपुत्र (आजचे पाटणा, बिहार) येथे होती. चंद्रगुप्त मौर्यानंतर त्यांचा पुत्र बिंदुसार गादीवर आला. त्याने राज्याचा विस्तार केला आणि प्रजेसाठी चांगले निर्णय घेतले. बिंदुसार यांचा पुत्र अशोक उज्जयिनी येथे राज्यपाल होता. त्याने उत्तम प्रशासन सांभाळले आणि पुढे गादीवर आला. सम्राट अशोकांनी अनेक विजय मिळवले, पण त्यांचे कलिंग युद्ध (आजचे ओडिशा राज्य) हे त्यांच्या जीवनातील महत्त्वाचा टप्पा ठरले. युद्धात हजारो सैनिक मारले गेले, आणि संपूर्ण युद्धभूमी रक्ताने माखली. हा भयंकर नरसंहार पाहून सम्राट अशोकांना खूप दुःख झाले.

या घटनेनंतर त्यांनी युद्ध न करण्याचा आणि अहिंसेचा मार्ग स्वीकारण्याचा निर्णय घेतला. त्यांनी बौद्ध धर्माचा स्वीकार केला आणि शांती, प्रेम आणि करुणेचा प्रसार करण्यास सुरुवात केली. त्यांनी आपल्या पुत्र महेंद्र आणि कन्या संघमित्रा यांना श्रीलंकेत बौद्ध धर्माच्या प्रसारासाठी पाठवले.

सम्राट अशोकांनी आपल्या प्रजेच्या भल्यासाठी अनेक सुधारणा केल्या. त्यांनी रुग्णालये, धरणे, विहिरी, शाळा आणि धर्मशाळा बांधल्या. त्यांचा कारभार लोकाभिमुख होता. त्यांनी अत्याचार, अन्याय आणि भेदभावाला विरोध केला.

त्यांनी बौद्ध धर्माच्या तिसऱ्या परिषदेस पाटलीपुत्र येथे आयोजन केले. त्यांनी स्तूप आणि स्तंभ उभारून बौद्ध धमार्चा प्रसार केला. त्यातील काही महत्त्वाचे स्तूप आणि स्तंभ :

सांचीचा स्तूप (मध्य प्रदेश) जगप्रसिद्ध बौद्ध स्तूप

अशोक स्तंभ (सारनाथ) : भारताच्या राष्ट्रीय प्रतीकाचा भाग

लोहस्तंभ (दिल्ली) : हजारो वर्षे गंज न लागलेला स्तंभ

वैशाली स्तंभ (बिहार) : बौद्ध धर्माच्या प्रसारासाठी उभारलेला स्तंभ

सम्राट अशोक हे भारतातील सर्वांत महान आणि लोककल्याणकारी सम्राट होते. त्यांनी अहिंसा, प्रेम आणि न्याय यांचे मूल्य प्रस्थापित केले. त्यांच्या कायार्मुळे भारताच्या इतिहासात त्यांचे नाव सुवर्णाक्षरांनी कोरले गेले आहे. त्यांचा आदर्श आजही संपूर्ण जगासाठी प्रेरणादायी आहे.

■ **क्षितिज कोल्हे**
जि. प. प्राथमिक शाळा सुकळी,
केंद्र कोठा, ता. कळंब,
जि. यवतमाळ.

मोड आलेले कडधान्य खाताना लक्षात ठेवा या गोष्टी...

तंदुरस्त राहण्यासाठी काहीजण त्यांच्या आहारात मोड आलेले कडधान्य समाविष्ट करतात. तसेच आरोग्य तज्ञांच्या मते मोड आलेले कडधान्य हे पौष्टिकतेचे एक पावर हाऊस आहे. यांच्या सेवनाने आपल्या आरोग्याला अनेक फायदे होतात.

मात्र हे मोड आलेले कडधान्य खाण्याची योग्य पद्धत माहित नसल्याने अनेकांना याच्या सेवनाचे फायदे मिळतच नाहीत. मोड आलेले कडधान्य खाण्याची योग्य पद्धत कोणती? यामध्ये कोणते पोषक घटक असतात? आणि हे खाण्याचे काय फायदे आहेत?

आहारतज्ज्ञांच्या मते मोड आलेल्या कडधान्य

दत्ता मेघे मेडिकल कॉलेजमध्ये आयोजित डवान्स नि अँड शोल्डर आर्थ्रोस्कोपी कार्यशाळेमुळे शल्यचिकित्सक नव्या तंत्रज्ञानाने सज्ज

स्मिथ अँड नेफ्यू आणि दत्ता मेघे मेडिकल कॉलेजतर्फे अत्याधुनिक कॅडॅव्हेरिक कार्यशाळेचे आयोजन

■ महासागर प्रतिनिधी
नागपूर,दि. ३१ मार्च :

दत्ता मेघे इंस्टिट्यूट ऑफ हायर एज्युकेशन अँड रिसर्च सेंटर (डीयू) अर्थात एसएमएचआरसीचा अविभाज्य भाग असलेले दत्ता मेघे मेडिकल कॉलेज (डीएमएमसी) हे वैद्यकीय शिक्षणाच्या क्षेत्रात महत्त्वपूर्ण कामगिरी करत असून नवा मापदंड प्रस्थापित करत आहे. महाविद्यालयात अंडरग्रॅज्युएट आणि पोस्टग्रॅज्युएट वैद्यकीय अभ्यासक्रमांसोबतच आधुनिक सिम्युलेशन लॅब, सुसज्ज सेंट्रल म्युझियम आणि प्रगत कॅडॅव्हेर(शवविज्ञान) सर्जिकल स्किल्स वर्कशॉप उपलब्ध आहे. या सुविधा वैद्यकीय प्रशिक्षण वाढवण्यास मदत करतात तसेच विविध वैद्यकीय आणि आरोग्यसंस्था यांच्यासाठी कार्यशाळा, सहकार्य आणि एकत्रित संशोधनासाठी महत्त्वाचा स्रोत ठरतात.

नुकतेच नागपूरच्या वानाडोंगरी स्थित दत्ता मेघे मेडिकल कॉलेज येथे एका डवान्स नि अँड शोल्डर कॅडॅव्हेरिक कार्यशाळेचे आयोजन करण्यात आले होते. या दोन दिवस दिवसीय कार्यशाळेत विशेष कौशल्याची आवश्यकता असलेल्या अत्याधुनिक आणि गुंतागुंतीच्या आर्थ्रोस्कोपीक

प्रक्रियांबाबत प्रशिक्षण देण्यात आले. भारतभरातून आलेल्या राष्ट्रीय आणि आंतरराष्ट्रीय तज्ज्ञांनी भारतातील विविध राज्यातून आलेल्या प्रतिनिधींना या कार्यशाळेत प्रत्यक्ष प्रशिक्षण दिले.

ऑर्थोपेडिक आणि स्पोर्ट्स मेडिसिन सोल्यूशन्समध्ये तज्ज्ञ असलेल्या यूएसए-आधारित जागतिक वैद्यकीय तंत्रज्ञान कंपनी असलेल्या स्मिथ अँड नेफ्यू यांच्या सहकार्याने ही कार्यशाळा आयोजित करण्यात आली होती. डीएमएमसीच्या कॅडॅव्हेरिक स्किल लॅबमुळे हा कार्यक्रम यशस्वीरित्या संपन्न झाला. डीएमएमसी ची उत्कृष्ट पायाभूत सुविधा, समर्पित व्यवस्थापन, आणि कार्यक्षम टीम पाहून स्मिथ अँड नेफ्यू ने ही जागा कार्यशाळेसाठी निवडली. ही कार्यशाळा मध्य भारतातील पहिली अशा प्रकारची कार्यशाळा होती, ज्यामुळे देशभरातील तज्ज्ञ आणि नवोदित डॉक्टरांना आपल्या शस्त्रक्रिया कौशल्यांना नवा आयाम देण्याची संधी मिळाली.

या प्रशिक्षणासाठी आठ तज्ज्ञ डॉक्टरांच्या चमूने मार्गदर्शन केले. यात डॉ. सिद्धार्थ जैन, डॉ. मुकेश लड्डा, डॉ. आदित्य पावसकर, डॉ. सागर काकतकर, डॉ. डी.एस. भामरे, डॉ. प्रविण तित्तल, डॉ. सी.आर. सुरेश बाबू, आणि डॉ. अर्पित दवे यांचा समावेश होता. या तज्ज्ञांनी त्यांच्या प्रचंड अनुभवातून क्लिष्ट अशा अत्याधुनिक आर्थ्रोस्कोपी तंत्रज्ञानासंबंधी मौल्यवान मार्गदर्शन दिले. दत्ता मेघे इंस्टिट्यूट ऑफ हायर एज्युकेशन अँड रिसर्च सेंटर (डीयू) चे संचालक डॉ. अनुप मरार यांनी सांगितले की, या कार्यशाळेत एकूण २८ प्रतिनिधींनी आर्थ्रोस्कोपी शस्त्रक्रियेतील प्रगत तंत्रे शिकण्यास उत्साहाने सहभाग घेतला. ऑर्थोपेडिक्स विभागाचे तज्ज्ञ, डॉ. सिद्धार्थ जैन आणि डॉ. वसंत गावंडे यांच्या मार्गदर्शनाखाली ऑर्थोपेडिक्स विभागातील प्राध्यापकांनी राष्ट्रीय स्तरावरील तज्ज्ञांना आणि सहभागी झालेल्या प्रतिनिधींना संस्थेमध्ये उपलब्ध असलेल्या उत्तम सुविधांची ओळख करून दिली.

या कार्यशाळेच्या यशस्वी आयोजनासाठी संस्थेच्या समर्पित टीमने विशेष मेहनत घेतली. या टीममध्ये डॉ. वसंत गावंडे, डॉ. कुणाल सावजी, डॉ. तेजस आपटे, डॉ. अजय नेनवानी, डॉ. अंजली बोरकर, डॉ. तृप्ती बलवीर आणि इलेक्ट्रॉनिक डाटा प्रक्रिया विभागातील विवेक यांचा समावेश होता. डॉ. ब्रिज सिंग, एसव्हीएल टीम, शरीरशास्त्र विभाग आणि डीएमएमसी व एसएमएचआरसीच्या सर्व सदस्यांचे कार्यशाळेच्या यशासाठी मोलाचे योगदान राहिले. कार्यक्रमाचे समन्वयन अलिया शफी यांनी केले.

डीएमसीसीचे अधिष्ठाता डॉ. उज्ज्वल गजबे यांनी सांगितले की, या उपक्रमामुळे दत्ता मेघे वैद्यकीय महाविद्यालयाची वैद्यकीय शिक्षण आणि प्रशिक्षण प्रगत करण्याच्या वचनबद्धतेला बळकटी मिळाली. ऑर्थोपेडिक्स क्षेत्रातील तज्ज्ञांना आपल्या सर्जिकल कौशल्यांचा विकास करण्यासाठी एक व्यासपीठ मिळाल्यामुळे आर्थ्रोस्कोपी प्रक्रियांमध्ये अधिक सुधारणा घडवण्यास मदत झाली. या कार्यशाळेच्या यशामुळे भविष्यातील प्रशिक्षण कार्यक्रमांसाठी नवा आदर्श निर्माण झाला असून, उत्कृष्ट वैद्यकीय शिक्षणासाठी महत्त्वाचे केंद्र म्हणून संस्थेची प्रतिष्ठा अधिक दृढ होत आहे.

कशाप्रकारे प्रतीक्षा राय करिष्माला जीवंत करत आहे वसुधामध्ये!

■ महासागर प्रतिनिधी
मुंबई,दि. ३१ मार्च :

झी टीव्हीवरील वसुधा ह्या मालिकेने प्रेक्षकांना आपल्या नाजूक आणि रोचक कथेसह आपल्या खुर्च्यांना खिळवून ठेवले आहे. वसुधा प्रिया ठाकूर आपल्या ह्या श्रद्धेवर विश्वास ठेवून राहते की देवांश अभिषेक शर्मा ने दिलेले मंगळसूत्र जर तिने परिधान करून ठेवले तर त्याच्या जीवाचे संरक्षण होईल, तेव्हा करिष्मा प्रतीक्षा राय तिच्यासोबत कटकरण्याची संधी मिळवते. आपल्या व्यक्तिरेखा अचूक बनवण्यासाठी कलाकारांना अथक सराव करावा लागतो आणि अशीच एक समर्पित अभिनेत्री आहे प्रतीक्षा राय जी कटकारस्थानी आणि आकर्षक अशा करिष्माची भूमिका साकारत असून आपल्या बारकाईच्या परफॉर्मन्ससह वलये निर्माण करत आहे. तिची व्यक्तिरेखा वसुधासाठी अडथळे निर्माण करत असून इस्पितळात देवांश अभिषेक शर्मा ला इजा पोहोचवण्याच्या करिष्माच्या प्रयत्नाचे अगदी उत्तम चित्रण प्रतीक्षाने केले आहे.

वरकरणी निरागसपणाचा आव आणत करिष्मा लपूनछपून कारवाया करते, अफवा पसरवते आणि अस्थिरपणाचा फायदा उठवते आणि अर्थातच त्यामुळे प्रेक्षकांची उत्सुकता ताणली जाते. आपली भूमिका अचूक बनवण्यासाठी प्रतीक्षाने आपल्या आवाजाच्या मॉड्युलेशन आणि

संवादफेकीवर सक्रियपणे कार्य केले असून मालिकेच्या दिग्दर्शकांकडून मौल्यवान सल्ला घेत आपल्या सहकलाकारांचेही ऐकले आहे. आपल्या अभिनयामध्ये सखोलपणा आणत तिने बॉलीवूडमधील सर्वांत आयकॉनिक खलनायिका ऐतराजमधील प्रियांका चोप्राच्या शक्तीशाली व्यक्तिरेखेकडून प्रेरणा घेतली आहे.

आपल्या व्यक्तिरेखेबद्दल प्रतीक्षा राय म्हणाली, करिष्माच्या व्यक्तिरेखेल्या अनेक स्तर असून तिच्या कृतीमागे तिचे खासगी हेतू असून ती कधीही दुसऱ्यांच्या भावनेबद्दल विचार करत नाही. तिला साकारणे आव्हानात्मक आहे कारण ती आतून कटकारस्थानी असली तरी बाहेरून मात्र अतिशय आकर्षक आहे. आपल्या भूमिकेसाठी तयारी करण्यासाठी मी माझ्या आवाजाच्या मॉड्युलेशन आणि संवादफेकीवर सक्रियपणे कार्य केले असून ऐतराजमधील प्रियांका चोप्राच्या खलनायकी व्यक्तिरेखेकडून प्रेरणा घेतली आहे. वसुधाच्या सेटवरील माझ्या सहकलाकारांनी मला जे मार्गदर्शन केले त्याबद्दल मी आभारी आहे. ऑनस्क्रीन माझ्या व्यक्तिरेखेच्या व्यक्तिमत्त्वाला आकार देण्यामध्ये यामुळे मोठी मदत झाली आहे. तिच्या मानसिकतेमध्ये डोकावून पाहण्याचा अनुभव उत्तम शिकवण होती.

एचआयएल (HIL) लिमिटेड आता झाले बिर्लानु (BirlaNu) लिमिटेड

■ महासागर प्रतिनिधी
दिल्ली,दि. ३१ मार्च :

३ अब्ज अमेरिकन डॉलर्सच्या सीके बिर्ला ग्रुपचा भाग असलेल्या एचआयएल लिमिटेडने स्वत:चे नाव बिर्लानु (BirlaNu) लिमिटेड असे बदलण्याची घोषणा केली. हे कंपनीच्या महत्त्वाकांक्षी वाढीच्या धोरणाचे आणि बांधकाम उत्पादन क्षेत्रात जागतिक दर्जाची उत्पादने आणि सेवा देण्याच्या तिच्या वचनबद्धतेचे प्रतिबिंब आहे. कंपनीच्या भारत आणि युरोपमध्ये ३२ उत्पादन सुविधा आहेत, ज्यांचे ग्राहक आणि भागीदार ८० हून अधिक देशांमध्ये आहेत.

बिर्लानुच्या अध्यक्षा अवंती बिर्ला म्हणाल्या, आमची नवीन ओळख, बिर्लानु, आमच्या केंद्रस्थानी आम्ही कोण आहोत हे प्रतिबिंबित करतेएक अशी कंपनी जी नेहमीच पुढे जात असते. आम्ही या व्यवसायात आहोत कारण आम्ही गुणवत्ता, नावीन्य आणि टिकाऊ गोष्टी बनवण्यावर विश्वास ठेवतो. आम्ही ज्या लोकांना सेवा देतो -घरमालक, बांधकाम व्यावसायिक आणि डिझायनर -हे आम्ही करत असलेल्या प्रत्येक गोष्टीचे केंद्रबिंदू असतात. चांगले साहित्य तयार करणे असो, शाश्वतता सुधारणे असो किंवा बांधकामात नवीन कल्पना आणणे असो, आम्ही येथे काळाच्या कसोटीवर टिकणाऱ्या नाविन्यपूर्ण इमारती आणि संरचना तयार करत आहोत.

बिर्लानू चे व्यवस्थापकीय संचालक आणि सीईओ अक्षत सेठ म्हणाले, आमचे लक्ष नेहमीच उच्च दर्जाचे, शाश्वत बांधकाम साहित्य: पाईप्स, बांधकाम रसायने, पुट्टी, छप्पर, भिंती आणि फरशी यांच्यासारख्या वस्तू पुरवण्यावर राहिले आहे जे आधुनिक बांधकामाच्या गरजा पूर्ण करतात. याला पाठिंबा देण्यासाठी आम्ही मोठे पाऊल उचलत आहोत. आम्ही देशात प्रथमच एखाद्या उद्योगाने जड धातू ऐवजी युपीवीसी पाईप उत्पादनात ऑरगॅनिक बेस्ड स्टॅबिलायझर्स (ओबीएस) सादर केले आहे. आम्ही चेन्नईमध्ये आमची एएसी ब्लॉक क्षमता दरवर्षी ४ लाख घनमीटरपर्यंत दुप्पट केली आहे, ज्यामुळे ती देशातील सर्वात मोठ्या सुविधांपैकी एक बनली आहे. आणि घर आणि अंतर्गत जागेत आमचा विस्तार चिन्हांकित करत, आमचा जागतिक प्रीमियम फ्लोअरिंग ब्रँड पॅराडोर भारतात आणण्याचा मानस आहे.

प्रामाणिकपणा, सहकार्य आणि उत्कृष्टतेचा गाभा असलेल्या बिर्लानु उद्योगातील बेंचमार्क पुन्हा परिभाषित करण्यासाठी आणि अर्थपूर्ण प्रभाव पाडण्यासाठी सज्ज आहे. बिर्लानु हे केवळ एक नाव नाही - ते भविष्यातील उद्देशाच्या उभारणीत एक विश्वासार्ह भागीदार होण्यासाठी एक नवीन उद्देश आणि वचनबद्धतेचे प्रतिनिधित्व करते. जग विकसित होत असताना, बिर्लानु जीवन उलगडणाऱ्या जागांना आकार देण्यासाठी आणि सुंदर, चिरस्थायी डिझाइनला प्रेरणा देण्यासाठी वचनबद्ध आहे.

स्टड्स ॲक्सेसरीज लिमिटेड तर्फे सेबीकडे डीआरएचपी सादर

■ महासागर प्रतिनिधी
मुंबई,दि. ३१ मार्च :

स्टड्स ॲक्सेसरीज लिमिटेड (द कंपनी)ही भारतातील आर्थिक वर्ष २०२३ मधील महसुलाच्या दृष्टीने सर्वात मोठी दुचाकीसाठी हेल्मेट उत्पादक कंपनी आणि कॅलेंडर वर्ष २०२४ मध्ये एकूण प्रमाणाच्या दृष्टीने जगातील सर्वात मोठी दुचाकीसाठीची हेल्मेट उत्पादक कंपनी आहे. (स्रोत: केयर अहवाल). कंपनीने सिक्युरिटीज अँड एक्सचेंज बोर्ड ऑफ इंडिया (सेबी) कडे आपला ड्राफ्ट रेड हेरिंग प्रॉस्पेक्टस (डीआरएचपी) सादर केला आहे.

कंपनी प्राथमिक समभाग विक्रीद्वारे इक्विटी शेअर भांडवलाच्या ऑफरच्या माध्यमातून निधी उभारण्याची योजना आखत आहे. सार्वजनिक ऑफरमध्ये प्रति शेअर ५ रु. दर्शनी मूल्य असलेल्या ७,७८६,१२० पर्यंतच्या इक्विटी शेअर्सच्या ऑफर फॉर सेलचा समावेश आहे.

स्टड्स ॲक्सेसरीज 'Studds' आणि 'SMK' ब्रँडअंतर्गत दुचाकी चालवताना घालायच्या हेल्मेट्सची डिझाइन, निर्मिती, विपणन आणि विक्री करते. तसेच 'Studds' ब्रँडअंतर्गत दोन चाकी सामान, हातमोजे, हेल्मेट लॉकिंग डिव्हाइस, रेनसूट, रायडिंग जॅकेट आणि आयवेअर यासारख्या इतर ॲक्सेसरीजची विक्री करते. कंपनीच्या उत्पादनांची विक्री संपूर्ण भारतात आणि आंतरराष्ट्रीय पातळीवर ७० हून अधिक देशांमध्ये केली जाते. अमेरिका, आशिया (भारत वगळता), युरोप आणि उर्वरित जग या प्रमुख निर्यात बाजारपेठा आहेत. 'Studds' कंपनी Jay Squared LLC साठीही हेल्मेट्सचे उत्पादन करते. ती 'Daytona' ब्रँड अंतर्गत युनायटेड स्टेट्स ऑफ अमेरिका मध्ये विकली जातात तसेच O'Neal साठी त्यांच्या ब्रँडिंग अंतर्गत हेल्मेट्स तयार करून युरोप, युनायटेड स्टेट्स ऑफ अमेरिका आणि ऑस्ट्रेलियामध्ये पुरवठा केला जातो.

आयआयएफएल कॅपिटल सरव्हिसेस लिमिटेड आणि आयसीआयसीआय सिक्युरिटीज लिमिटेड हे या इश्यूसाठी बुक रनिंग लीड मॅनेजर्स (BRLMs) आहेत.

आसिफ शेख, झारा वारसी आणि सलिम झैदी यांनी त्यांच्या ईद साजरीकरणाबाबत सांगितले!

■ महासागर प्रतिनिधी
मुंबई,दि. ३१ मार्च :

ईद आनंद, एकता व कृतज्ञता व्यक्त करण्याचा सण आहे. एण्ड टीव्ही कलाकार देखील त्यांच्या प्रियजनांसोबत हा सण साजरा करण्यास उत्सुक आहेत. फेस्टिव्ह मिष्टान्नांचा आस्वाद घेण्यापासून दान करण्याचा उत्साह जपण्यापर्यंत प्रत्येकाची ईद साजरीकरणाला संस्मरणीय करण्याची विशेष पद्धत आहे. काहीजण त्यांच्या मूळगावामध्ये सण साजरा करण्यासह बालपणीच्या परंपरांना उजाळा देतील, तर काहीजण कुटुंब व मित्रांसोबत संस्मरणीय संमलेनाचे नियोजन करत आहेत. हे कलाकार आहेत आसिफ शेख (विभुती नारायण मिश्रा, भाबीजी घर पर है'), झारा वारसी (चमची, हप्पू की उलटन पलटन) आणि सलिम झैदी (टिल्लू, भाबीजी घर पर है'). मालिका भाबीजी घर पर है' मधील आसिफ शेख ऊर्फ विभुती नारायण मिश्रा म्हणाले, ईद सण प्रेम, आनंद व कौटुंबिक एकत्रिकरणासह नेहमी माझ्या मनाच्या

जवळ राहिला आहे. पण, यंदा माझ्या तब्येतीमुळे काहीशी आव्हाने आहेत. नुकतेच मला सेटवर सायटियाच्या गंभीर वेदना जाणवल्या होत्या, ज्यामुळे स्थिती काहीशी अवघड झाली आहे. पण, मी माझा उत्सवी उत्साह कमी होऊ देणार नाही. मी काळजी घेण्यासह माझ्या प्रियजनांसोबत सण साजरा करण्यास उत्सुक आहे. कुटुंबाचा सहवास, सणासाठी आकर्षक पोशाख पेहराव करणे आणि ईदच्या मिष्टान्नांचा आस्वाद घेणे याचा मी भरपूर आनंद घेतो. मी फारशी हालचाल करू शकत नसलो तरी ईद कृतज्ञता व एकतेचा सण आहे आणि हीच गोष्ट महत्त्वाची आहे. मी माझ्या चाहत्यांकडून मिळणारे प्रेम व आत्मीयतेचे कौतुक करतो आणि सर्वांना आनंद, आरोग्य व समृद्धतेने भरलेल्या ईदच्या शुभेच्छा देतो.''

तुमच्या आवडत्या कलाकारांना पाहण्यासाठी पाहत राहा मालिका हप्पू की उलटन पलटन' रात्री १० वाजता आणि भाबीजी घर पर है' रात्री १०.३० वाजता दर सोमवार ते शुक्रवार फक्त एण्ड टीव्हीवर!

अभिनेत्रींनी उन्हाळ्यामध्ये त्यांच्या मेकअपसाठी आवश्यक असलेल्या उत्पादनांबाबत सांगितल

■ महासागर प्रतिनिधी
मुंबई,दि. ३१ मार्च :

उन्हाळा विशेषत: कडाक्याच्या ऊनामध्ये व उच्च तापमानामध्ये बाहेर शूटिंग करताना घातक ठरू शकतो. घाम, आर्द्रता आणि दीर्घकाळपर्यंत शूटिंगमुळे मेकअप कायम ठेवणे आव्हानात्मक ठरू शकते. एण्ड टीव्हीवरील अभिनेत्री स्मिता साबळे (धनिया, 'भीमा'), गीतांजली मिश्रा (राजेश, 'हप्पू की उलटन पलटन' आणि शुभांगी अत्रे (अंगूरी भाबी, 'भाबीजी घर पर है') उन्हाळ्यामध्ये मेकअपचे संरक्षण करण्याच्या टिप्सबाबत सांगत आहेत, ज्यामुळे त्यांना दिवसभर फ्रेश व कॅमेऱ्यासमोर उत्साहीपणे सुसज्ज राहण्यास मदत होते. मालिका 'भीमा' मध्ये धनियाची भूमिका साकारणाऱ्या स्मिता साबळे म्हणाल्या, ''माझी भूमिका धनियासाठी मेकअप अत्यंत नैसर्गिक व साधा आहे, ज्यामध्ये अर्थी टोन्स आणि कोमल, नो-मेकअप लुक आहे, जे तिच्या समकालीन व विनम्र व्यक्तिमत्त्वाला साजेसे आहे. मेकअपसंदर्भात अतिरेक करण्यापेक्षा नैसर्गिक सौंदर्य वाढवण्यावर अधिक भर दिला जातो, ज्याची मी प्रशंसा करते. पण उन्हाळ्यादरम्यान कडाक्याच्या ऊनामध्ये शूटिंग करण्यासाठी उत्तम स्किनकेअरची गरज असते. मी नेहमी वजनाने हलके, ऑइल-फ्रीमॉइश्चराइजर व मॅटिफाइंग प्राइमरचा वापर करते, ज्यामधून कोमल व नॉन-ग्रीसीमुक प्राप्त करते. मी अधिक प्रमाणात फाऊंडेशनऐवजी टिंटेड मॉइश्चराइजर किंवा बीबी क्रीमचा वापर करते, जे चेहऱ्यावर मुरमं न आणता नैसर्गिक फिनिश देते. मी प्रत्येकवेळी आकर्षक दिसण्यासाठी सेटिंग स्प्रेचा देखील वापर करते, ज्यामधून दीर्घकाळपर्यंत बाहेर शूटिंग करताना देखील माझा लुक सर्वोत्तम दिसण्याची खात्री मिळते.'' या अभिनेत्रींचे उत्तम परफॉर्मन्स पाहण्यासाठी पाहत राहा मालिका 'भीमा' रात्री ८.३० वाजता, 'हप्पू की उलटन पलटन' रात्री १० वाजता आणि 'भाबीजी घर पर है' रात्री १०.३० वाजता दर सोमवार ते शुक्रवार फक्त एण्ड टीव्हीवर!

राशी भविष्य

मेष : मालमत्तेच्या खरेदी-विक्रीशीसंबंधित कामात धावपळ करावी लागेल. याबाबत नीट विचार करून अंतिम निर्णय घ्या. पैशाची कमतरता जाणवेल. अनावश्यक खर्च टाळा.

वृषभ : आज तुमचे आरोग्य सुधारेल. कोणत्याही गंभीर आजाराने त्रस्त असलेल्या लोकांना त्यांच्या आरोग्याशी संबंधित खूप चांगली बातमी मिळेल. व्यवसायात उत्पन्न कमी आणि खर्च जास्त होईल.

मिथुन : आज अभिनय क्षेत्राशी संबंधित लोकांना विशेष यश आणि सन्मान मिळेल. नोकरीच्या शोधात घरापासून दूर जावे लागेल. तुम्हाला नोकरी मिळेल. तुम्हाला काही सरकारी योजनेची जबाबदारी मिळू शकते.

कर्क : एखाद्या मित्राची किंवा प्रिय व्यक्तीची तुम्हाला काळजी वाटेल. आज बँकेत जमा झालेले भांडवल अशा काही कामांवर खर्च होईल, ज्याची तुम्ही कधी कल्पनाही केली नसेल.

सिंह : आज जुन्या मित्राची भेट होईल. नित्यानंद मित्रांसोबत अनुभवास येईल. प्रेमसंबंधांमध्ये काही सुखद घटना घडू शकतात. नातेवाईकाच्या प्रकृतीवर जास्त पैसे खर्च केल्यामुळे कुटुंबात पैशाची कमतरता असेल.

कन्या : निरोगी लोकांना त्यांच्या शारीरिक शक्ती आणि मनोबलात मोठी वाढ जाणवेल. यामुळे ते जोश आणि उत्साहाने भरलेला असतील. आज आर्थिक बाबी काही चिंतेचा विषय असेल.

तुळ : आजच्या दिवसाची सुरुवात चांगल्या बातमीने होईल. राजकीय क्षेत्रातील व्यक्तींना जनतेचा मोठा पाठिंबा मिळेल. राजकारणाच्या क्षेत्रात जनतेचा मोठा पाठिंबा मिळेल. बेरोजगारांना रोजगार मिळेल.

वृश्चिक : राजकारणात विशिष्ट व्यक्तीशी जवळीक केल्याने फायदा होईल. कामाच्या ठिकाणी सहकाजयांशी जवळीक वाढेल. नोकरीत उच्च अधिकाजयांच्या निकटतेचा लाभ मिळेल.

धनु : आज आर्थिक क्षेत्रात चढ-उतारांणवतील. जमिनीशी संबंधित जुना वाद मिटवून मोठी रक्कम प्राप्त होईल. आर्थिक क्षेत्रातील आर्थिक धोरणे चांगल्या प्रकारे समजून घ्या.

मकर : आज मुलांकडून आर्थिक मदत मिळण्याची शक्यता आहे. आर्थिक क्षेत्रात जुन्या उत्पन्नाच्या स्रोतांकडे अधिक लक्ष द्यावे लागेल. कष्टाच्या प्रमाणात पैशाचे उत्पन्न कमी राहील.

कुंभ : काही नवीन योजनांवर पैसा खर्च होण्याची शक्यता आहे. आज कुटुंबातील अनेक सदस्य तुमच्या कल्पनांना विरोध करू शकतात. यामुळे तुमच्या मनाला धक्का बसेल.

मीन : अविवाहित लोकांना त्यांच्या जोडीदाराशी संबंधित बातम्या मिळतील.प्रेमसंबंधात जोडीदाराशी जवळीक वाढेल. दूरच्या देशातून आलेल्या प्रिय व्यक्तीकडून तुम्हाला चांगला संदेश मिळेल.

शब्दकोडे क्रमांक २०७२

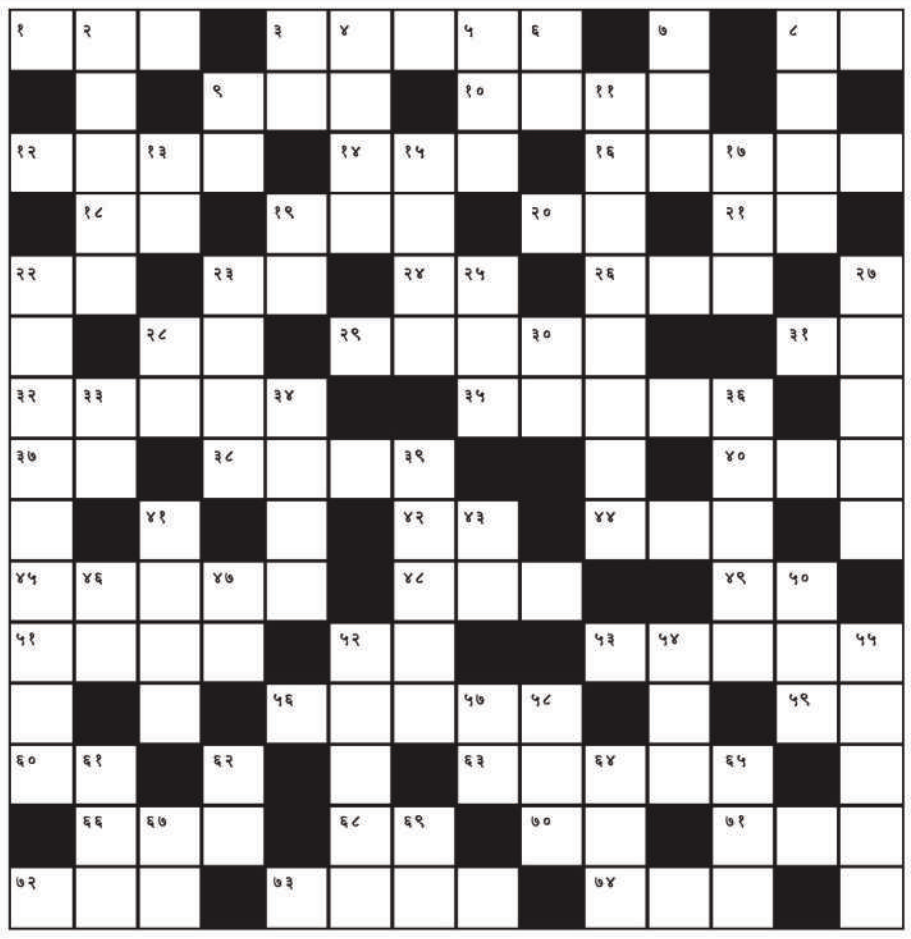

आडवे शब्द :-

१) पुष्कळ
३) उणीव
८) इमारतीचा मूळ आधार
९) बेचव
१०) लोकांचे विचार
१२) निमंत्रणा
१४) रंगविलेले
१६) सटरफटर, किरकोळ सामान
१८) एक मिश्र धातू
१९) सहाय्य
२०) टरफल
२१) लक्ष्मी
२२) चित्त, लक्ष
२३) तलवारीचे घर
२४) गेरू
२६) ठोसा, घाव
२८) कर्णेंद्रिय
२९) घराचा मागचा दरवाजा
३१) पातक
३२) धनुष्यबाण
३५) कोवळे गवत
३७) मृत्युदेवता
३८) रम्य
४०) पत्नी
४२) आश्रय
४४) मीठ
४५) नगरवासी
४८) मान्यता
४९) हिस्सा
५०) धातूची तार काढणारा
५२) फायदा, प्राप्ती
५३) मदत करणारा
५६) शक्यता असलेला
५९) नंतर
६०) माफ
६३) भटक्या माणूस
६६) बाजेची सुती पट्टी
६८) कुबेराचा सेवक
७०) ** दमयंती
७१) कवितेतील एक शब्दालंकार
७२) एक आंबट तुरट चवीचे औषधी फळ
७३) जिनसांची यादी
७४) दु:खित

उभे शब्द :-

२) दात घासण्याचे चूर्ण
३) बशीचा जोडीदार
४) मध
५) चांदी
६) वडील
७) धोका
८) लेंगा
९) उत्सव
११) टप्प्याटप्प्याने केलेला प्रवास
१३) त्रासलेला
१५) कवी
१७) छोटा
१९) अंत:करण
२२) नरेंद्र मोदी यांचा पक्ष
२३) ब्रह्मदेशाचे नवीन नाव
२५) वस्त्र, कापड
२७) पोटविभाग
२८) कावळा
३०) दरवाजा
३३) दारूचा एक प्रकार
३४) वंदन
३६) अत्यंत तिखट मसालेभात
३९) शक्यतेप्रमाणे
४१) काम आटोपणे
४३) सीतापती
४६) मगज
४७) सत्वांश
५०) शत्रू
५२) हितावह, प्राप्ती करून देणारा
५४) विजयादशमी
५५) सर्वत्र
५७) पाणी
५८) संगीतातील एक राग
६१) मनुष्य
६२) लोणच्यातील द्रव मसाला
६४) टाळूच्या सहाय्याने निघणारा आवाज उदा. ट, ठ, ण
६५) मृत
६७) खस
६९) माफ

(उत्तर उबाच्या अंकात)

मागील शब्दकोड्याचे उत्तर

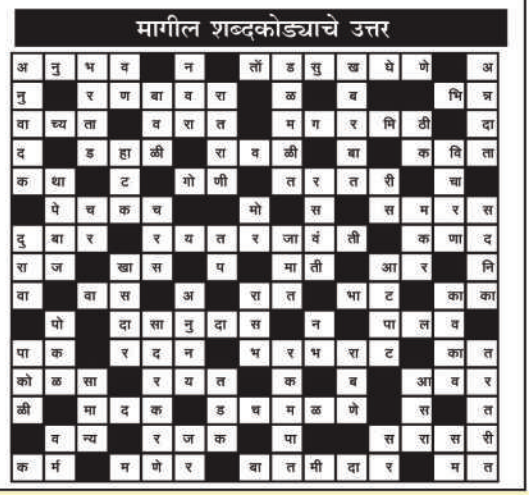

मंगळवार, दि. १ एप्रिल २०२५

चंद्रपूर महासागर

पान ६

नवोदय प्रवेश पात्रता परिक्षेत सुयश

महासागर तालुका प्रतिनिधी

सावली, दि. ३१ मार्च : शैक्षणिक सत्र २०२४ - २०२५ मध्ये नवोदय विद्यालय समितीद्वारे दिनांक २० जानेवारीला जवाहर नवोदय प्रवेश पात्रता परीक्षा घेण्यात आली, सदर परीक्षेमध्ये मुख्यमंत्री माझी शाळा सुंदर शाळा क्रमांक प्राप्त तालुक्यातील नामांकित भारत शिक्षण प्रसारक मंडळ सावलीद्वारा संचालित विश्वशांती विद्यालय तथा उच्च माध्यमिक विद्यालय सावलीचे दोन विद्यार्थी उत्तीर्ण झाले असून त्यात धनश्री आदर्श गेडाम आणि अंशुल निकेश्वर कोतपल्लीवार या दोन विद्यार्थ्यांनी सदर परीक्षेत सुयश प्राप्त केले. मागील अनेक वर्षापासून विश्वशांती विद्यालयाचे विद्यार्थी जवाह नवोदय परीक्षेमध्ये यश मिळवित असून याही वर्षी विद्यालयाने ती यशाची परंपरा कायम ठेवली

कोळसा पुनर्वसीत गावाला महसुली दर्जा देण्यासंदर्भात हरकती व सुचना ४ एप्रिलपर्यंत आमंत्रित

चंद्रपूर, दि. ३१ मार्च : मौजा नवीन कोळसा पुनर्वसीत गावाला महसुली दर्जा देण्याबाबत १९ मार्च २०२५ रोजी प्रारुप अधिसुचना प्रसिध्द करण्यात आली आहे. याबाबत कोणाच्या हरकती व सुचना असेल तर त्या ४ एप्रिल २०२५ पर्यंत सादर करता येतील. महाराष्ट्र जमीन महसुल अधिनियम १९६६ (सन १९६६ चा महाराष्ट्र अधिनियम क्रमांक ४१) यांच्या कलम ४ पोटकलम (१) च्या परंतुकाखाली राज्य शासनाने दिलेल्या अधिकारानुसार जिल्हाधिकारी विनय गौडा जी. सी. यांनी मुल तालुक्यातील नवीन कोळसा हे गाव महसुली गाव म्हणून घोषित करण्याकरीता आक्षेप मागीतले आहे.

नगरपालिकेचे स्वच्छतेकडे दुर्लक्ष, नाल्या झाल्या जाम

चुनाभट्टीतील नागरिकांची तक्रार, नाल्यांची सफाई तात्काळ करा जनतेची प्रशासनाला आर्त हाक

महासागर तालुका प्रतिनिधी

राजुरा, दि. ३१ मार्च : पावसाळा जेमतेम काही दिवसावर असताना शहरातील सांडपाणी वाहून नेणाऱ्या नाल्यांची सफाई झाली नसल्याने दुर्गंधी पसरलेली आहे. अनेक सांडपाणी वाहून नेणाऱ्या नाल्यात प्लास्टिक व बाटल्या कोंबून असल्यामुळे सांडपाणी साचलेला आहे. त्यावर डासांची पैदास होत असल्यामुळे आरोग्याच्या दृष्टीने धोकादायक आहे शिवाय रस्त्यावरील कचरा नियमित सफाई होत नसल्यामुळे घाणीचे साम्राज्य वाढलेले आहे

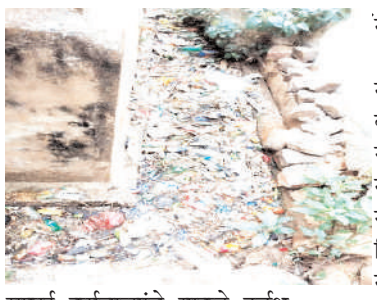

सफाई कर्मचाऱ्यांचे याकडे दुर्लक्ष होत असल्यामुळे सार्वजनिक आरोग्यासाठी धोकादायक असल्याची तक्रार चुनाभट्टीतील नागरिक सागर भटपल्लीवर, पंकज दुर्गे यांचेसह इतर नागरिकांनी केली आहे.

वर्षभरात वार्डातील नाल्यांची सफाई फार क्वचित होत असल्यामुळे सांडपाण्याची निचरा होत नाही . शिवाय रस्त्याच्याकडे वरील कचरा नियमित उचलत नसल्यामुळे गुरेढोरे कचरा विखुरतात आणि पूर्ण रस्त्यावर कचऱ्याचे साम्राज्य पसरते याबाबत वारंवार नगरपरिषदला तक्रारी केल्यानंतरही आरोग्य विभागाचे दुर्लक्ष होत असल्याचा आरोप यावेळी सागर भटपल्लीवर व पंकज दुर्गे यांचेसह नागरिकांनी केला आहे .

जेमतेम काही दिवस पावसाळ्यासाठी असताना अजून पर्यंत सांडपाणी वाहून नेणाऱ्या नाल्यांची सफाई झालेली नाही .अनेक नाल्यामध्ये घाणीचे साम्राज्य वाढलेले आहे .त्यामुळे डासांची पैदास वाढलेली आहे. नियमित धुराळनी सुद्धा होत नसल्याने परिसरात अस्वच्छता वाढलेली आहे. नेहमीच स्वच्छता करण्याच्या दृष्टीने नगरपालिकेने प्रत्येक घरांवर हजेरी लावण्यासाठी क्यूआर कोड लावलेले आहेत मात्र दिवसाआड घंटागाडी वार्डामध्ये फिरते मात्र नाली सफाई अभावी दुर्गंधी पसरत आहे

त्यातही पूर्णपणे कचरा उचलला जात नाही .त्यामुळे घाणीचे साम्राज्य वाढत आहे कंत्राटदाराचा मनमानी कारभार सुरू आहे.यावर अधिकाऱ्यांचे नियंत्रण नसल्यामुळे इतरहीअनेक वार्डात स्वच्छतेबाबतच्या तक्रारी वाढलेल्या आहेत. पावसाळ्यापूर्वी नाल्यांची सफाई करण्यात यावी व या भागातील रस्त्यांची साफसफाई नियमित करावी अशी मागणी नागरिकांनी केली आहे.

सीटीपीएससाठी राखीव घाटातील रेतीची खुल्या बाजारात विक्री

वणी पोलिसांची रेती भरलेल्या हायवा ट्रकवर कारवाई

महासागर प्रतिनिधी

चंद्रपूर, दि. ३१ मार्च : चंद्रपूर वीज केंद्रातील (सीटीपीएस) विविध बांधकामाला लागणाऱ्या रेतीसाठी भद्रावती तालुक्यातील राळेगाव येथील रेतीघाट राखीव ठेवण्यात आला असून, या घाटातून खुल्या बाजारात मोठ्या प्रमाणात अवैधरित्या रेतीची विक्री सुरू आहे. त्यामुळे चंद्रपूर वीज केंद्रात रेतीअभावी अनेक बांधकामे ठप्प पडली आहेत. दरम्यान, या घाटावरून रेती भरलेला हायवा ट्रक वणी पोलिसांनी पकडल्याने खळबळ उडाली आहे.

राज्य सरकारने अद्याप वाळू धोरण निश्चित केलेले नाही. तसेच पर्यावरण विभागाने नवीन रेतीघाटांच्या लिलावासाठी परवानगी दिलेली नाही. त्यामुळे सर्वत्र रेतीची टंचाई सुरू आहे. खासगी बांधकाम धारकांना रेती मिळत नसल्याने कामे बंद पडली आहे तर अनेक बांधकामधारक अवाजवी दराने रेती विकत घेत आहेत. शासकीय बांधकामांना वाळूची टंचाई जावू नये म्हणून शासनाने काही घाट राखीव केले. चंद्रपूर वीज केंद्रात मोठ्या प्रमाणात बांधकामे सुरू आहेत. कोट्यवधी रुपयांचे टेंडर निघाले. वीज केंद्रासाठी शासनाने भद्रावती तालुक्यातील राळेगाव नदीघाट राखीव केला. या रेतीघाटावर आता अनेक राजकीय पदाधिकारी डोळा ठेवून आहेत. सुट्याचे दिवस पाहुन मोठ्या प्रमाणात वाळू चोरी केली जात आहे. अनेक राजकीय पक्षाशी संबंधित असलेले पदाधिकारी अवैध रेती व्यवसायात गुंतले असून अलिकडे त्यांना कोणाचाही भीती राहिलेली नाही. काहीही झाले तरी आपले वरिष्ठ नेते सांभाळून घेतात, असा माज राजकीय पक्षाच्या पदाधिकाऱ्यांना आला आहे.

विहिरगाव जवळील अपघातातील स्कारपिओ चालकावर विविध कलमान्वये गुन्हा दाखल

महासागर प्रतिनिधी

नेरी, दि. ३१ मार्च : चिमुर तालुक्यातील पिपर्डा येथे भरत भेंडारे कुटुंबातील घरांचे वास्तुपुजन २९ मार्चला असल्याने पवनी जि.भंडारा येथील भेंडारे यांचे नातेवाईक मोटार सायकल ने आले होते .

त्यामध्ये पती , पत्नी व लहानसा मुलगा मासळ चिमुर मार्गे जात असताना विहीरगांव जवळील पोल्ट्री फार्म जवळ मागुन भरधाव येणाऱ्या स्कार्पिओ गाडीने मोटार सायकल स्वारास जबर धडक दिल्याने महीला जागीच ठार तर पती व लहानसा मुलगा गंभीर जखमी झाले आहे .

सविस्तर वृत्त याप्रमाणे आहे की, दि. ३० मार्चला सायं ५.३० वा सुमारास चिमूर कडे परत जाण्यासाठी आपल्या दुचाकीने निघाले असता विहीरगांवा जवळील पोल्ट्री फार्म जवळ चिमुर कडे जाणाऱ्या स्कारपिओ चारचाकी वाहनाने मागेकडुन जोरदार धडक दिली .

त्यामध्ये महीला रीया राकेश जुमडे वय ३२ वर्ष ही जागेवरच ठार झाली व पती हेल्मेट धारी असल्याने तो बचावला व लहानसा मुलगा गंभीर जखमी आहे.

जखमी बापलेकांना उपचारासाठी उपजील्हा रूग्णालय चिमूर येथे नेण्यात आले .पुढील उपचारासाठी नागपुर येथे हलवीण्यात आले आहे.

दुचाकी क्रमांक एम.एच.३६ व्ही.५००१ हा आहे. स्कारपिओ गाडी नंबर एम.एच. ३३ एफ - ५१५१ या गाडीचा मालक मंगेश नन्नावरे रा.विहीरगाव असुन निलेश रंदये हा शिकाऊ ड्रायव्हर गाडी चालवीत होता त्यामुळे निष्पाप त्या म्रुत महीलेचा बळी गेला.घटनेची माहीती मीळताच पोलीस वीभाग घटनास्थळी पोहचले.घटनेचा पंचनामा करता वेळी पी.एस.आय.घनश्याम नवघरे , पोलीस वीभागाचे अधीकारी उपस्थीत होते.

गाडी चालकांवर १०६ , १२५ (ए) १२५ (बी) , बीएन .एस. , आर.डब्लु . १८४ एम.व्ही.ए.ॲक्ट नुसार वीवीध कलमान्वये गुन्हा दाखल केला आहे.गाडी चालक फरार आहे .गाडी मालकाला पोलीस स्टेशनला हजर होण्यासाठी सांगण्यात आले.

त्याचा शोध घेणे सुरू आहे .या घटनेचा पुढील तपास चिमूर पोलीस स्टेशनचे सहाय्यक पोलीस निरीक्षक मल्हारी नारायण ताळीकोटे हे करीत आहेत.

विद्यार्थ्यांसाठी मोफत रक्तगट तपासणी शिबिर

महासागर प्रतिनिधी

घुग्घुस, दि. ३१ मार्च : धारीवाल इन्फ्रास्ट्रक्चर लिमिटेड , चंद्रपूर व पहेल मल्टीपर्पज सोसायटी चंद्रपूर यांच्या संयुक्त विद्यमाने धारीवाल कंपनीचे मुख्य महाप्रबंधक सोमेन बोरुआ यांच्या मार्गदर्शनात जनता विद्यालय ताडाली व न्यू इंग्लिश हायस्कूल तथा कनिष्ठ महाविद्यालय पांढरकवढा येथे विद्यार्थ्यांकरिता रक्तगट तपासणी शिबिराचे आयोजन करण्यात आले होते.

या कार्यक्रमाचे उद्घाटक धारीवाल कंपनीचे मुख्य व्यवस्थापक डॉ. अनिष नायर तर प्रमुख पाहुणे म्हणून उपव्यवस्थाक धीरज ताटेवार, जनता विद्यालय ताडालीचे मुख्याध्यापक भास्कर जीवतोडे

न्यू इंग्लिश हायस्कूल पांढरकवडाचे मुख्याध्यापक डॉ.अपर्णा शुक्ला तसेच रक्तगट तपासण्या करिता संदीप चापले व कुमारी काजल भोयर यांची उपस्थिती होती. कार्यक्रमाचे प्रास्ताविक भाषणात धीरज ताटेवार व निखिलेश चामरे यांनी रक्तगट तपासणी करण्या मागचे मुख्य कारण काय याबद्दल सविस्तर माहिती विद्यार्थ्यांना दिली. या शिबिरामध्ये एकूण ४०२ विद्यार्थ्यांची रक्तगट तपासणी करण्यात आली.

कार्यक्रमाचे संचालन अंजू काकडे यांनी केले तर आभार सपना येरगुडे यांनी मानले हा कार्यक्रम यशस्वी करण्यासाठी शितल नागपुरे, लक्ष्मी कवरासे, आदिल मोहम्मद, आशिष हलगे यांनी सहकार्य केले.

मदनापूर येथील राहुल शेंडेचा मृतदेह गावाशेजारील विहिरीत आढळला

महासागर प्रतिनिधी

नेरी, दि. ३१ मार्च : चिमूर तालुक्यातील मदनापूर येथील राहुल मदनदास शेंडे वय - २५ वर्ष हा दोन दिवसापासुन बेपत्ता होता. याची तक्रार चिमूर पोलीस स्टेशनमध्ये देण्यात आली.

चिमूर तालुक्यातील मदनापुर येथील राहुल शेंडे हा दोन दिवसापासुन बेपत्ता होता. आई - वडीलांनी शोधशोध केली असता त्याचा कुठेही थांगपत्ता लागलेला नव्हता.त्यामुळे शेवटी चिमूर पोलीस स्टेशनमध्ये याची तक्रार दाखल करण्यात आली.शोधाचे सुत्रे चिमूर पोलीसांनी फीरवताच मदनापुर येथील गावाशेजारील विहीरीतच राहुल शेंडे वय - २५ वर्ष मृतावस्थेत याचा मृतदेह आढळुन आला. या घटनेची माहीती मीळताच चिमूरचे साहाय्यक पोलीस

नीरीक्षक एम.एन.ताळीकोटे , पी.एस.आय.घनश्याम नवघरे , पोलीस अधीकारी पोहचले .व घटनेचा पंचनामा करून शव उपजील्हा रूग्णालय चिमूर येथे शवविच्छेदनासाठी पाठवीण्यात आले . मृत्युमागचे कोणतेही कारण कळु शकले नाही.अती दारूचे व्यसन असल्यामुळे ही आत्महत्या केली असावी असा अंदाज लावण्यात आला.पोलीस विभागानी मर्ग दाखल केला आहे .मृतामागे आई ,वडील , एक बहीण आहे .पुढील तपास चिमूर पोलीस करीत आहेत.

वंधली शेतशिवारात आग बैल सुदैवाने बचावले

५०,००० हजाराची साधनसामुग्री जळून खाक

महासागर तालूका प्रतिनिधी

वरोरा, दि. ३१ मार्च : वरोरा तालुक्यातील वंधली येथील शेतकरी विठ्ठल रामाजी चौधरी यांच्या सर्व्हे न. १७७ चे शेतात शॉर्ट सर्किट मुळे विजेच्या ताराची ठिणगी पडली आणि आग लागली आगीमध्ये ओलिताची १५ पाईप, केबल शेणखत, बाभळीचे खोड जळून खाक झाली. यामध्ये शेतातबांधून असलेल्या बैलांपर्यंत आगीची झळ पोहचली नाही त्यामुळे ते सुदैवाने बचावले. त्यामध्ये पीडित शेतकऱ्यांचे जवळपास ५०,००० हजाराचे नुकसान झाले आहे.

सदर घटना २९ मार्च २०२५ला दुपारच्या सुमारास घडली. आग लागली तेव्हा पोलीस विभागाला सूचना दिली व लगेच पोलीस चमू घटनास्थळी दाखल झाली. आणि घटनास्थळाचा पंचनामा करण्यात आला .न. प.चे अग्निशमन दल सुद्धा दाखल झाले परंतु घटनास्थळा पर्यंत वाहन जाऊ शकले नाही. त्यामुळे पीडित शेतकऱ्यांसह इतर ग्रामस्थ शेतकऱ्यांच्या सहकार्याने पाण्या च्या सहाय्याने आग नियंत्रणात आणली. पीडित शेतकऱ्याला प्रशासनाने आर्थिक मदत द्यावी अशी मागणी पीडित शेतकऱ्याने केली आहे.

भिसी येथे श्रीराम जन्मोत्सवास शुभारंभ वर्ष ४७ वे सोमवारला गोपालकाला

महासागर तालुका प्रतिनिधी

चिमूर, दि. ३१ मार्च : तालुक्यातील भिसी येथे श्री राम मंदीर च्या भव्य पटांगणात ४७ व्या श्रीराम जन्मोत्सवाला रविवार पासुन सुरूवात झालेला असुन सोमवार ७ एपील्ला गोपालकाला आयोजित करण्यात आलेला आहे.

रामानाचार्य प्रमोद महाराज पानबुडे, श्री क्षेत्र नारायणपुर जि वर्धा यांचे दररोज सकाळी १० ते १२ व रात्री ८-३० ते ११ वाजेपर्यंत पवचन, सायंकाळी वाजता ६ ते ७-३० हरिपाठ, रविवार ला सकाळी १० वाजता घटस्थापना झालेली असुन शनिवार ५ एपील ला रात्री १०-३० वाजता गथपुजा, रविवार ६ एपील ला दुपारी १२ वाजता रामजन्म सोहळा व पाळणा, रात्री ७ ते १० वाजता श्री राम मंदीर च्या भव्य पागणातुन भिसी शहरातील मुख्य मार्गाने विविध झाकीया सह भव्य शोभायात्रा, सोमवार ला दुपारी १२ वाजता किर्तनकार किशोर महाराज ठाकरे अमरावती यांचे हस्ते गोपाल काल्याचे जाहीर किर्तन व सायंकाळी ५ ते रात्री ९ वाजता महापसाद. श्री राम मंदीर च्या भव्य पागणात सुरू असलेल्या श्री राम जन्मोत्सवात परिसरातील समस्त भाविकांनी सहभागी होण्याचे आवाहन श्री राम मंदीर ट्रस्ट भिसी च्या सर्व पदाधिकारी तथा हितचिंतकांनी केलेले आहे.

रामनवमी शोभायात्रेच्या पार्श्वभुमीवर पालकमंत्र्यांकडून आढावा

महासागर प्रतिनिधी

चंद्रपूर, दि. ३१ मार्च : आगामी काळात जिल्ह्यात मोठ्या प्रमाणात सर्वधर्मीय सण उत्सवाचे आयोजन होणार आहे. त्या अनुषंगाने आज (दि.३१) राज्याचे आदिवासी विकास मंत्री तथा चंद्रपूर जिल्ह्याचे पालकमंत्री डॉ. अशोक उईके यांनी रामनवमी शोभायात्रेनिमित्त जिल्हा प्रशासन आणि आयोजन समितीचा आढावा घेतला.

जिल्हाधिकारी कार्यालयात आयोजित या बैठकीला जिल्हाधिकारी विनय गौडा जी.सी., मुख्य कार्यकारी अधिकारी विवेक जॉन्सन, जिल्हा पोलिस अधिक्षक मुम्मका सुदर्शन, महानगरपालिका आयुक्त विपीन पालीवाल, निवासी उपजिल्हाधिकारी दगडू कुंभार, अतिरिक्त पोलिस अधिक्षक रिना जनबंधू, उपविभागीय अधिकारी संजय पवार, तहसीलदार विजय पवार, आयोजन समितीचे अध्यक्ष योगेश भंडारी, उपाध्यक्ष डॉ. अशोक जिवतोडे, शैलेश बागला आदी उपस्थित होते.

रामनवमी शोभायात्रेनिमित्त आयोजन समिती आणि जिल्हा प्रशासनामध्ये समन्वय रहावा, या उद्देशाने आजची आढावा बैठक आयोजित करण्यात आली आहे, असे सांगून पालकमंत्री डॉ. उईके म्हणाले, रामनवमी हा उत्सव सर्व भाविकांच्या श्रध्देचा आणि भावनेचा विषय आहे. त्यामुळे जिल्हा प्रशासनाचे यासाठी संपूर्ण सहकार्य राहील.

अतिशय उत्साहात आणि आनंदात रामनवमी साजरी करावी. रॅलीची वेळ वाढवून मिळण्याबाबत विचार-विमर्श करून आणि नियमानुसार निर्णय घेण्यात येईल. शासन – प्रशासनाच्या नियमांचे कुठेही उल्लंघन होणार नाही, याची दक्षता सर्वांनी घेणे आवश्यक आहे, असेही ते म्हणाले.

जिल्हाधिकारी गौडा म्हणाले, जिल्ह्यात साज-या होणा-या सर्वधर्मीय सणांबाबत नुकतीच जिल्हास्तरीय शांतता समितीची बैठक घेण्यात आली. चंद्रपूर जिल्हा हा शांतताप्रिय जिल्हा म्हणून ओळखला जातो. जिल्ह्याचा हाच लौकिक कायम राहण्यासाठी सर्व संबंधित यंत्रणेला आणि शांतता समितीच्या सदस्यांना सुचना देण्यात आल्या आहेत, असे त्यांनी सांगितले.

मनपा आयुक्त विपीन पालिवाल म्हणाले, शहरातील रस्त्यांची कामे युध्दस्तरावर सुरू असून शोभायात्रेपर्यंत रस्ता वाहतुकीसाठी मजबुत करून दिला जाईल.

तसेच फॉगिंग मशीनने रस्त्यावरील धूळ खाली बसण्यासाठी पाण्याचे फवारे मारण्यात येईल. सोबतच रस्त्याची स्वच्छता आदी कामे मपनाने हाती घेतली आहेत.

यावेळी आयोजन समितीच्या सदस्यांनी देखील सुचना केल्या. बैठकीला विश्वास माधशेट्टीवार, रोडमल गहलोत, डॉ.गोपाल मुंधडा, अजय वैरागडे, जीतेन्द्र जोगड़, रविन्द्र गुरुनुले, अमित विश्वास, आशिष मुंधडा, प्रवीण खोब्रागडे, सुहास दानी, विजय डोमलवार, लखनसिंग चंदेल, विवेक होकम आदी उपस्थित होते.

नीट परीक्षा पूर्वतयारीबाबत जिल्हाधिकाऱ्यांकडून आढावा

चंद्रपूर : नॅशनल एलिजिब्लिटी कम इंटरन्स टेस्ट अर्थात नीट परीक्षेच्या पूर्वतयारीबाबत जिल्हाधिकारी विनय गौडा जी. सी. यांनी संबंधित यंत्रणेचा आढावा घेऊन सूचना दिल्या. यावेळी निवासी उपजिल्हाधिकारी दगडू कुंभार, केंद्रीय विद्यालयाचे प्राचार्य तथा नीट परीक्षा जिल्हा समन्वयक अनिल घोलपे, शिक्षण अधिकारी कार्यालयाचे श्री. येळणे तसेच पोलिस विभागाचे अधिकारी उपस्थित होते.चंद्रपूर जिल्ह्यात ४ मे २०२५ रोजी १२ परीक्षा केंद्रावर नीट परीक्षेचे नियोजन करण्यात आले आहे. परीक्षा केंद्र असलेल्या सर्व परिसराची तसेच तेथे पुरविण्यात येणा-या सर्व सोयीसुविधांची पाहणी करावी. परीक्षा कालावधीत कोणताही गैरप्रकार होऊ नये, यासाठी सुरक्षेसह इतर अनुषंगीक बाबींची पुर्तता करावी, अशा सूचना जिल्हाधिका-यांनी दिल्या.

रमजान ईदने दिला एकात्मतेचा संदेश

महासागर तालुका प्रतिनिधी

कोरपना, दि. ३१ मार्च : अल्लाहतालाच्या प्रति आभार व्यक्त करणारा अरबी भाषेतील ईदचा खास मंत्र जपत सोमवारी (दि. ३१) सकाळी मुस्लिम बांधवांनी घरातून पहिले पाऊल टाकले आणि त्यानंतर बिबी येथील इंतजामीया ईदगाह मध्ये ईद-उल-फित्रचे सामुदायिक नमाजपठण करून पवित्र रमजान महिन्यास निरोप दिला. बिबी येथील कब्रसथानमधील ईदगाह मध्ये सकाळी साडेआठच्या सुमारास ईद-उल-फित्रचे मुख्य नमाजपठण झाले. त्यानंतर परिसरात दिवसभर पारंपरिक पद्धतीने रमजान ईद उत्साहात साजरी करण्यात आली. देशात सर्वत्र शांतता नांदावी, सर्व संकटे नष्ट होऊन राष्ट्रीय एकात्मता कायम राहण्यासाठी खास दुआ पठण झाले. सकाळी ईदची नमाज अदा करण्यात आली.

नमाज पठणापूर्वी धर्मगुरूंचे प्रवचन खतीब-बो-ईमाम मस्जीद ए आला हजरत शहाबाज तहसीनी यानी नमाजपठणाचे नेतृत्व केले.

ईद-उल-फित्रच्या नमाज पठणाबाबत माहिती दिल्यानंतर साडे आठ वाजता नमाज पठणास सुरुवात झाली. नमाजपठण संपताच मौलाना यांनी ईद-उल-फित्रच्या अरबी भाषेतील खुतबाचे वाचन केले. नंतर दुआ पठणाचा कार्यक्रम झाला. त्यानंतर मुस्लिम बांधवांनी एकमेकांना आलिंगन देत 'ईद मुबारक' केले.

शिरखुर्म्याने स्वागत

ईदच्या शुभेच्छा देण्यासाठी घरी येणा-या व्यक्तींना पाहुणचार म्हणून ईदचा खास मेनू शिरखुर्मा देण्यात आला. गोडधोड पदार्थांबरोबरच बिर्याणी, पुलावचा आस्वादही अनेकांनी घेतला. लहानग्यांना मोठ्यांकडून 'ईदी' देण्यात आली. रमजानचे कठीण उपवास पूर्ण करणा-या बालकांचे खास कौतुक झाले. ईदनिमित्त नातेवाइकांच्या भेटीगाठी, ईदमिलन आदी कार्यक्रमांची रेलचेल दिसून आली. राजकीय कार्यकर्त्यांतर्फे ठिकठिकाणी फुलांचे वाटप करण्यात येत होते. ईदगाह मध्ये हबीब शेख, शकील शेख, गौस सिद्दीकी, शादीक शेख, रहीम शेख, अक्रम शेख, वसीम शेख यांनी सर्व मुस्लिम बांधवांना पुष्पगुच्छ देत शुभेच्छा दिल्या.

RNI No.49746/1988 चंद्रपूर महासागर
मालक, मुद्रक, प्रकाशक सौ. निर्मला चांडक यांनी अरुणोदय प्रेस, कॉटन मार्केट, नागपूर १८ येथे छापुन दैनिक चंद्रपूर महासागर कार्यालय, पोपट बिल्डींग जटपुरा गेट, चंद्रपूर येथे प्रकाशित केले. संपादक राहुल चांडक
मुख्य कार्यालय फोन - ७४४७७३५८५१, ९९२२९७००२३
* स्थानिक संपादक :- प्रवीण बतकी * (पी.आर.बी. कायद्यानुसार संपादकीय जबाबदारी यांचेवर राहील.)

टेस्टी नाश्ता

खादाडी

दोस्तांनो, सकाळचा नाश्ता म्हणून किंवा अगदी संध्याकाळचं खाणं म्हणून तुम्ही एग अँड बनाना पॅन केक बनवू शकता. पटकन होणारी, अगदी साधी आणि सुटसुटीत अशी ही रेसिपी तुमच्यासाठी अगदी योग्य आहे.

साहित्य : दोन अंडी, एक मध्यम आकाराचं केळं, किसलेलं खोबरं, वेलची किंवा दालचिनी पूड, सुकामेवा. फक्त अंडं आणि केळं या दोन घटकांचा वापर करूनही पॅनकेक तयार करता येईल.

कृती: एका भांड्यात केळं कुस्करून घ्या. दोन अंडी फोडून फेटून घ्या. ही फेटलेली अंडी केळ्यात नीट मिसळून घ्या. त्यात आवडीनुसार खोबरं, सुकामेवा, वेलची पूड घाला. आता गॅसवर तवा ठेवा. त्यावर तेल किंवा बटर घाला. केळं आणि अंड्याचं मिश्रण तव्यावर पसरून घ्या. एका बाजूने शिजल्यावर केक उलटा. दुसरी बाजू नीट भाजली गेली की ताटात काढून घ्या. हा केक गरम किंवा थंड कसाही खाता येईल.

युवा मानस

नोकरीऐवजी शेतीचा स्टार्टअप

अचिव्हर

सा धारणपणे अभियांत्रिकीचे शिक्षण घेणाऱ्या तरुणांनी आयआयटीम धून शिक्षण घेतल्यास त्यांना बहुराष्ट्रीय कंपन्यांमध्ये चांगल्या नोकरीच्या ऑफर मिळतात. महिन्याला लाखो रुपये पगार दिला जातो. काही तरुणांना करोडो रुपयांचे पॅकेज मिळते. पण बहुराष्ट्रीय कंपन्यांची ऑफर सोडून स्वत:चा व्यवसाय सुरू करणाऱ्या आणि वार्षिक उलाढाल ५० कोटींच्या घरात नेणाऱ्या अनिश जैन या तरुणाचे नाव तुम्ही जाणता का? त्याने अनेकांपुढे आदर्श निर्माण केला आहे. आज या अचिव्हरबद्दल जाणून घेऊ या.

अनिश जैन याने आयआयटी खरगपूरमधून अभियांत्रिकीचे शिक्षण पूर्ण केले खरे परंतु, नोकरीची ऑफर नाकारुन त्याने स्वतःचा व्यवसाय सुरू करण्याचा निर्णय घेतला. आज त्याचे यश सर्वांना प्रेरित करत आहे. त्याच्या या व्यवसायामुळे शेतकऱ्यांचे प्रश्न सुटत आहेत. पिकवितो त्याला योग्य भाव मिळत नसल्याचे त्याने पाहिले. खरेतर अनेक कंपन्यांना दर्जेदार मालाची गरज असते. परंतु तसा शेतीमाल योग्य वेळी मिळत नाही. ही परिस्थिती आणि वस्तुस्थिती पाहून अनिश जैनला व्यवसायाची कल्पना सुचली व त्याने दर्जेदार पिके घेणाऱ्या शेतकऱ्यांमध्ये आणि चांगल्या पिकांची गरज असणाऱ्या कंपन्यांमध्ये दुवा म्हणून काम करण्यास सुरुवात केली.

ग्राम उन्नती स्टार्टअप

यानंतर त्याने २०१३ मध्ये 'ग्राम उन्नती' स्टार्टअप सुरू केले. त्याचे मुख्य काम इतर आणि मोठ्या कंपन्यांमध्ये मध्यस्थ म्हणून काम करणे हे होते. यायोगे शेतकऱ्यांना पिकाला योग्य भाव मिळेल आणि कंपन्यांना त्यांच्या गरजेनुसार चांगल्या दर्जाची पिके मिळतील, हा उद्देश होता. हा व्यवसाय सुरू करण्यासाठी त्याला खूप धडपड करावी लागली. सुरुवातीच्या काळात कुटुंबीयांची मदत घ्यावी लागली. त्याने काही मित्र आणि नातेवाइकांकडून पैसेही घेतले. यातूनच त्याने स्वत:चा स्टार्टअप सुरू केला आणि बघता बघता व्यवसायात पूर्ण जोमाने काम सुरू केले. त्यामुळे त्याला चांगले यश मिळाले.

कंपनीचे काम आणि उलाढाल आज त्याची कंपनी आठ राज्यांमध्ये दर्जेदार सेवा देते. भाज्या, धान्य, तेलबिया, फळे, मसाले इत्यादी मालाच्या विक्रीचा त्यात समावेश आहे. राजस्थानमधील शेतकरी सोयाबीन किंवा मोहरीची लागवड करतात. कंपनी त्यांच्याशी करार करुन काम करते. आतापर्यंत त्याने लाखो शेतकरी साखळीमध्ये गुंफले आहेत. आता 'ग्राम उन्नती' दरवर्षी जवळपास ५० कोटी रुपयांची उलाढाल करत आहे. अभियांत्रिकी नोकरी करत असता तर त्याला फार तर ५० लाखांचे वार्षिक पॅकेज मिळाले असते, हे इथे लक्षात घ्यायला हवे.

फंडू एसएमएस

किसी को भी व्होट मिले
किसी का भी प्रचार हो,
बस तू मेरा रहे,
इस दिल में तेरीही सरकार हो।

सारे दोस्त काम के,
सबका अपना रोल,
जो संकट में साथ दे,
वो है सबसे अनमोल।

कामियाबी का
जुनून होना चाहिये
फिर मुश्किलों की
क्या औकात?

फिटनेस फंडा

भारतात 'ॲपल आयपॅड'ची विक्री सुरू

'ॲपल'च्या आयपॅड एअर एम ३, आयपॅड ए१६, मॅकबुक एअर एम ४ आणि मॅक स्टुडिओ (एम ३ अल्ट्राआणि एम ४ मॅक्स) ची भारतात विक्री सुरू झाली आहे. आता ते कंपनीच्या अधिकृत स्टोअर आणि पुनर्विक्रेत्यांकडून खरेदी केले जाऊ शकतात.

एंट्री-लेव्हल आयपॅड ए १६ वगळता सर्व उत्पादने 'ॲपल' इंटेलिजन्स वैशिष्ट्यांना समर्थन देतात. 'आयपॅड १६' हे सर्वात परवडणारे उत्पादन असून त्याचे १२८ जीबी स्टोरेज असणारे बेस व्हेरिएंट ३४,९०० रुपयांना खरेदी केले जाऊ शकते. 'आयपॅड एअर'ची किंमत ५९,९०० रुपयांपासून सुरू होते. ही उत्पादने निळ्या, जांभळ्या, स्टारलाइट आणि स्पेस ग्रे रंगांमध्ये उपलब्ध आहेत. 'आयपॅड ए १६' निळ्या, गुलाबी, पिवळ्या आणि चंदेरी रंगांमध्ये खरेदी करता येतील. 'आयपॅड ए १६' मध्ये ११ इंचाचा लिक्विड रेटिना डिस्प्ले असून तो ॲपल पेन्सिल आणि मॅजिक की बोर्डला सपोर्ट करतो. हे गॅझेट ए१६ चिपसेटने सुसज्ज आहे. 'आयपॅड एअर एम ३' चिपसेटसह आहे. ते एम १ च्या तुलनेत दुप्पट चांगली कामगिरी देत असल्यामुळे सामग्री तयार करणे आणि गेमिंगसह सर्व काम सहज आणि गतीने पूर्ण होऊ शकतात.

फिटनेस फंडा

मॅकबुक एअर एम ४

मॅक स्टुडिओ मॅकबुक एअर एम ४ ची किंमत ९९,९०० रुपयांपासून सुरू होते. एम ४ चिपसेटमुळे मॅकबुक एअरमध्ये मल्टीटास्किंगची सगळीच म्हणजे फोटो आणि व्हिडीओ एडिटिंगसारखी कामेही पूर्वीपेक्षा जलद होतील. नवीन मॅकबुक एअर मॉडेल्समध्ये १ एमपी सेंटर स्टेज कॅमेरा आहे. व्हिडिओ कॉल दरम्यान वापरकर्त्याला फ्रेममध्ये ठेवण्यासाठी ते स्वयंचलितपणे कॅमेरा समायोजित करते. मॅक स्टुडिओबद्दल बोलायचे तर ही कंपनीची भारतातील सर्वात महागडी ऑफर आहे. एम ३ अल्ट्रासह पूर्ण लोडेड मॅक स्टुडिओची किंमत १४ लाख ३९ हजार ९०० रुपये ठेवण्यात आली आहे.

फिटनेस फंडा

'स्मार्टवॉच'च्या मागणीत घट

आता 'स्मार्टवॉच'ची मागणी कमी होऊ लागली आहे. २०२४ मध्ये स्मार्टवॉच उद्योगाच्या गतीला ब्रेक लागला असून जागतिक शिपमेंटमध्ये सात टक्के घट दिसून आली आहे. या उद्योगात पहिल्यांदाच घसरण दिसून आली आहे. तथापि, चीनमध्ये 'स्मार्टवॉच'ची मागणी अजूनही कायम आहे आणि त्याने उत्तर अमेरिका आणि भारताला मागे टाकत जागतिक स्मार्टवॉच शिपमेंटमध्ये सर्वात मोठा वाटा मिळवला आहे.

भारतीय सैन्यात भरतीसाठी संधी

सुवर्णसंधी

भारतीय सैन्यात भरती होण्याचे स्वप्न पाहणाऱ्या तरुणांसाठी एक मोठी संधी आहे. नुकतीच 'अग्निवीर' भरतीची अधिसूचना जारी करण्यात आली आहे. त्यासाठी ऑनलाइन अर्ज भरण्यास सुरुवातही झाली आहे. इच्छुक उमेदवार १० एप्रिलपर्यंत अर्ज करू शकतात.

या भरती अंतर्गत, अग्निवीर जनरल ड्युटी, अग्निवीर लिपिक/स्टोअर कीपर, अग्निवीर ट्रेड्समन, मिलिटरी टेक्निकल नर्सिंग यासह विविध पदांवर भरती केली जाईल. भरतीची लेखी परीक्षा जून २०२५ मध्ये आयोजित केली जाऊ शकते. तथापि, अचूक तारखेसाठी उमेदवारांनी अधिकृत वेबसाइट डब्यु.डब्यु.डब्यु. जॉईनइंडियनआर्मी.निक.एन वर लक्ष ठेवावे लागेल.

अर्ज करण्यासाठी पात्रता काय?

अग्निवीर जनरल ड्यूटी (जीडी) पदांसाठी, उमेदवाराने ४५ टक्के गुणांसह मॅट्रिक उत्तीर्ण असणे आवश्यक आहे. उमेदवाराकडे हलके मोटार वाहन चालविण्याचा परवाना असेल तर त्याला चालक पदासाठी प्राधान्य दिले जाईल. अग्निवीर तांत्रिक पदांसाठी ५० टक्के गुणांसह १२ वी उत्तीर्ण असणे आवश्यक आहे. ज्यामध्ये भौतिकशास्त्र, रसायनशास्त्र, गणित आणि इंग्रजी हे अनिवार्य विषय असावेत.

अर्ज करण्यासाठी किती फी?

या भरतीसाठी, सर्व श्रेणीतील (सामान्य, ओबीसी, एसटी, एससी, ईडबल्यूएस) उमेदवारांना २५० रुपये अर्ज शुल्क भरावे लागेल. ते फक्त ऑनलाइन पद्धतीने स्वीकारले जाईल. ही आहेत महत्त्वाची कागदपत्रे अर्जासाठी १० वी आणि १२ वीची मार्कशीट, प्रमाणपत्र, स्कॅन केलेली स्वाक्षरी, पासपोर्ट आकाराचा फोटो आणि जात प्रमाणपत्र (लागू असल्यास) आवश्यक असेल.

कसा कराल अर्ज?

अर्ज करण्यासाठी, उमेदवारांना भारतीय लष्कराच्या अधिकृत वेबसाइटला भेट द्यावी लागेल आणि आवश्यक कागदपत्रे अपलोड करून ऑनलाइन अर्ज भरावा लागेल. शेवटच्या तारखेनंतर कोणतीही

योगा सुरू करताय?

फिटनेस फंडा

सध्या फिटनेससाठी योगासनांवर भर दिला जातो. योगाचे शारीरिक आणि मानसिक असे दोन्ही लाभ आहेत. योगा केल्याने शरीर बळकट होण्यासोबतच मनही शांत होतं. बरीच तरुण मंडळी योगा क्लासला जातात. तुम्हीही नव्यानेच योगा सुरू केला असेल तर या टिप्स फॉलो करा.

* चांगला योगा प्रशिक्षक तुमच्या जगण्याची दिशा बदलू शकतो. नव्याने सुरूवात करत असाल तर योगाच्या प्राथमिक प्रशिक्षण वर्गांना जा. योगासनांमुळे तुमच्या शरीरावर होणाऱ्या परिणामांचं निरिक्षण करा. काही आसनं सुरूवातीला थोडी अवघड वाटली तरी सवयीने ती तुम्हाला नक्की जमतील.

* योगाला जाताना ढगळ, आरामदायी कपडे घाला. जीममधले कपडे योगा करताना चालणार नाहीत. योगा हा इतर व्यायामांपेक्षा पूर्णपणे वेगळा प्रकार आहे. योगा करताना शरीर ताणावं लागतं. त्यामुळे योगा पँट्सची निवड करा.

* योग वर्गांचं आयोजन केलं जातं. ठराविक वेळी हे वर्ग सुरू होतात. त्यामुळे या ठिकाणी वेळेत पोहोचणं गरजेचं असतं. जीममध्ये तुम्ही कधीही जाऊ शकता. मात्र योगाचं तसं नसतं.

* योगा करताना डिओ किंवा परफ्युम ची फार गरज नसते. त्यामुळे अंगावर फार परफ्युम फवारू नका. तुमच्या परफ्युमचा सुगंध इतरांना त्रासदायक ठरू शकतो.

* तुमच्या काही विशेष गरजा असतील तर त्याबद्दल योग प्रशिक्षकाशी सविस्तर बोलून घ्या. एखादं आसन करताना त्रास होत असेल तर त्यामागची कारणं जाणून घ्या.

* जीममध्ये व्यायाम करता करता फोन वापरता येतो. मात्र योगा करताना फोन बंदच ठेवा. शांत आणि प्रसन्न मनाने योगा करा. यामुळे तुमचा संपूर्ण दिवस उत्साहात जाईल.

'ओपन एआय' 'सोरा' मॉडेल चॅटजीपीटीत आणणार

टेक्नो टॉक

'ओपन एआय' ने यापूर्वीच 'सोरा' नावाचे एक टेक्स्ट-टू-व्हिडिओ मॉडेल लाँच केले आहे. हे सध्या त्यांच्या अधिकृत वेबसाइटवर उपलब्ध आहे. आता कंपनी हे सोरा मॉडेल थेट 'चॅटजीपीटी' मध्ये आणण्याच्या तयारीत आहे. त्यामुळे यूजर्सना केवळ चॅटबॉटकडून उत्तर मिळवण्याऐवजी थेट व्हिडीओ जनरेट करण्याची सुविधाही मिळू शकते.

'ओपन एआय' च्या सोरा प्रॉडक्टचे प्रमुख रोहन सहाय यांनी सांगितले की, या मॉडेलला 'चॅटजीपीटी'मध्ये समाविष्ट करण्याच्या दिशेने काम सुरू आहे. मात्र याबाबत कोणतीही तारीख नक्की झालेली नाही. 'चॅटजीपीटी' मधील सोरा व्हर्जनमध्ये वापरकर्त्यांना मूळ वेबसाइटच्या तुलनेत कमी कंट्रोल मिळू शकतो. म्हणजेच स्वतंत्र सोरा वेबसाइटवर अधिक सखोल सेटिंग्ज आणि पर्याय असतील तर 'चॅटजीपीटी' मध्ये त्याचे थोडे साधे व्हर्जन असेल.

'सोरा' स्वतंत्र का लाँच करण्यात आला?

रोहन सहाय यांनी स्पष्ट केले, की 'चॅटजीपीटी' मध्ये आणखी फीचर्स जोडल्याने ते जास्त अवघड होण्याचा धोका होता. त्यामुळेच 'सोरा'ला स्वतंत्र ठेवण्यात आले होते. मात्र आता 'एआय' क्षेत्रातील स्पर्धा झपाट्याने वाढत आहे. त्यामुळे 'ओपन एआय' व्हिडिओ जनरेशन फीचरचा 'चॅटजीपीटी' मध्ये समावेश करून ते इतर स्पर्धकांपेक्षा एक पाऊल पुढे येण्याच्या तयारीत आहे.

चीनच्या कंपन्यांमुळे वाढलेली स्पर्धा

गेल्या काही महिन्यांत चिनी 'एआय' कंपन्यांनी अनेक अत्याधुनिक मॉडेल्स लाँच केली आहेत. त्यामुळे अमेरिकी कंपन्यांसमोर मोठे आव्हान उभे राहिले आहे. विशेषतः 'डीपसेक' नावाच्या चिनी स्टार्टअपने अतिशय स्वस्त आणि प्रभावी 'एआय' मॉडेल आणून मोठा धमाका केला. त्यामुळे ओपन 'एआय' आणि इतर कंपन्यांवर जास्तीत जास्त फीचर्स आणण्याचा दबाव वाढला आहे. 'चॅटजीपीटी' मध्ये व्हिडीओ जनरेशन या फीचरचा समावेश झाला तर हे 'एआय' क्षेत्रातील मोठे पाऊल ठरेल, यात शंका नाही. सध्याच्या काळात 'ओपन एआय' त्याच्या 'सोरा' मॉडेलला 'चॅटजीपीटी' मध्ये आणण्याच्या दिशेत काम करत असल्यामुळे वापरकर्त्यांना अधिक सहज आणि सोपी व्हिडिओ जनरेशन सेवा मिळू शकते. मात्र, 'ओपन एआय' या फीचरची अधिकृत घोषणा कधी करेल आणि त्यात काय काय सुविधा असतील? हे आगामी काळातच समजू शकेल.

बेस्ट फॉर ऑफिस लूक

फॅशन पॅशन

'चिनोज' हा तरुणांच्या वॉर्डरोबमधला सर्वात वैविध्यपूर्ण असा बॉटमचा प्रकार. याचं महत्त्वाचं कारण म्हणजे चिनोज फॉर्मल ट्राउझर आणि जीन्स यांच्या मधला प्रकार आहे. त्यातच या दोघांपेक्षा चिनोज अधिक आरामदायी असतात. म्हणूनच ऑफिसमध्ये चिनोज अगदी सहज कॅरी करता येतात. ऑफिस लूकसाठी चिनोज कशा वापरायच्या याविषयी...

* तुम्ही एखाद्या स्टार्टअपमध्ये नोकरी करत असाल आणि तिथे फॉर्मल ड्रेसकोड नसेल तर चिनोज विविध पद्धतींनी घालता येईल. तुमच्या चिनोजला जीन्स समजा. त्यावर कॅज्युअल टी शर्ट, प्लेड शर्ट किंवा दोन्ही घाला. यावर स्नीकर्स कॅरी करा.

* फॉर्मल लूकसाठी चिनोजवर चेक्स, प्लेन किंवा स्ट्राईपवाला शर्ट घालता येईल. यावर टायही लावता येईल.

* चिनोज तुम्ही वर्षभर कॅरी करू शकता. उन्हाळ्यात पेस्टल शेड्सच्या कॉटन चिनोजची निवड करा. या दिवसात काही भडक रंगही ट्राय करता येतील. लाल, निळ्या, हिरव्या रंगातल्या शेड्सचा विचार करायला हरकत नाही.

* फॉर्मल लूकमध्ये असाल तर चिनोजसोबत ऑक्सफर्ड, ब्रॉज किंवा लोफर यापैकी एखादे शूज घाला.

* कॅज्युअल लूकसाठी व्हाईट स्नीकर्स हा सर्वात बेस्ट पर्याय आहे. मात्र पांढऱ्या चिनोजवर त्याच रंगाचे स्नीकर्स घालू नका. तसंच चिनोज आणि स्नीकर्सचा रंग एक असणार नाही,याची काळजी घ्या.

तीन हजारापेक्षा अधिक जन्म, मृत्यू प्रमाणपत्र रद्द

■ **महासागर प्रतिनिधी**
वाशिम, दि. ३१ :
जिल्ह्यात नायब तहसीलदारांनी निर्गमित केलेले तीन हजार २२० जन्म व मृत्यू प्रमाणपत्र रद्द करण्याचा आदेश जिल्हाधिकारी बुवनेश्वरी एस. यांनी दिला.

रद्द केलेल्या प्रमाणपत्र प्रकरणी फेरचौकशी करून निर्णय घेतला जाणार आहे.जन्म व मृत्यू नोंदणी अधिनियम १९६९ (सुधारणा अधिनियम २०२३) मधील कलम १३ (३) अन्वये ज्या कोणत्याही जन्माची किंवा मृत्यूची तो घडल्यानंतर एक वर्षाच्या आत नोंदणी करण्यात आली नसेल त्याची नोंदणी खातरजमा करून जिल्हा दंडाधिकारी, उपविभागीय दंडाधिकारी किंवा प्राधिकृत कार्यकारी दंडाधिकारी यांनी दिलेल्या आदेशावरुन करण्याची तरतूद आहे.

वाशीम जिल्ह्यात कार्यकारी दंडाधिकारी यांना अधिकार प्रदान करण्यात आले होते. जिल्हाधिकारी कार्यालयाच्या आदेशान्वये नायब तहसीलदार महसूल व निवासी नायब तहसीलदार यांना अधिकार दिले होते. या अधिकारानुसार वाशीम जिल्ह्यात तीन हजार ०६३ जन्म, तर १५७ मृत्यू असे एकूण तीन हजार २२० प्रमाणपत्र नायब तहसीलदारांनी निर्गमित केले होते.

यामध्ये वाशीम तालुक्यात ३७८, मालेगाव ४१८, रिसोड ५३४, मंगरुळपीर ९६९, कारंजा ५२२ व मानोरा तालुक्यातील ३९९ प्रमाणपत्रांचा समावेश आहे.

राज्य शासनाच्या १७ मार्चच्या पत्रानुसार अकोला जिल्ह्यासह राज्यात ११ ऑगस्ट २०२३ पासून स्थगित आदेशापर्यंत निर्गमित झालेल्या जन्म व मृत्यू प्रमाणपत्रांपैकी तहसीलदार तथा तालुका दंडाधिकारी या पदापेक्षा कमी दर्जाच्या अधिकाऱ्यांनी निर्गमित केलेले प्रमाणपत्र रद्द करण्यात येत आले.

त्यांची सक्षम अधिकाऱ्यांकडून फेरतपासणी करुन त्यावर निर्णय घ्यावा, अशा सूचना राज्यातील सर्व विभागीय आयुक्त व जिल्हाधिकाऱ्यांना देण्यात आल्या आहेत.

त्यानुसार वाशीम जिल्हाधिकाऱ्यांनी जिल्ह्यातील सर्व नायब तहसीलदार महसूल व निवासी नायब तहसीलदार यांनी जन्म व मृत्यू आदेश किंवा प्रमाणपत्र निर्गमित केलेले आदेश रद्द करून त्यांची फेरचौकशी करण्याचा निर्णय घेतला. या आदेशामुळे बनावट व बोगस कागदपत्रांद्वारे प्रमाणपत्र मिळवणाऱ्यांना चांगलाच मोठा धक्का बसला आहे.

उशिराने जन्म व मृत्यू नोंदणी करून तहसीलदारांपेक्षा कमी दर्जाच्या अधिकाऱ्यांनी निर्गमित केलेले प्रमाणपत्र रद्द करण्याचा महत्त्वपूर्ण निर्णय राज्य शासनाने घेतला. या प्रकारे निर्गमित केलेल्या प्रमाणपत्रांची सक्षम अधिकाऱ्यांमार्फत फेरतपासणी केली जाणार आहे.

महासागर कर्मयोगी पुरस्कार २०२५ चे ५ एप्रिल रोजी वितरण

कमलाकर धारप

पद्मश्री डॉ. विलास डांगरे

डॉ. हरीश धुरट

■ **महासागर प्रतिनिधी**
नागपूर, दि. ३१ :
गुढीपाडव्याच्या शुभमुहूर्तावर मुहूर्तमेढ झालेला दैनिक महासागर ५५ व्या वर्षात पदार्पण करीत आहे. त्या प्रित्यर्थ शनिवार ५ एप्रिल रोजी 'महासागर कर्मयोगी पुरस्कार' वितरण कार्यक्रमाचे आयोजन करण्यात आले आहे.

प्रत्येकी २५ हजार रुपये रोख, शाल, श्रीफळ व सन्मानचिन्ह असे पुरस्काराचे स्वरूप आहे. कायदे पंडित सेवानिवृत्त न्यायमूर्ती विजय डागा यांच्या अध्यक्षतेखाली पुरस्कार वितरण कार्यक्रमाचे आयोजन करण्यात आले असून, राज्याचे महसूल मंत्री तथा नागपूर जिल्ह्याचे पालकमंत्री चंद्रशेखर बावनकुळे, नागपूर शहराचे पोलीस आयुक्त डॉ. रवींद्र सिंगल, उद्योगपती प्रकाश वाघमारे प्रमुख अतिथी म्हणून उपस्थित राहणार आहेत.

. त्यांच्या हस्ते मान्यवरांना पुरस्कार प्रदान करण्यात येईल

रूग्णांची अविरत सेवा करणारे पद्मश्री डॉ. विलास डांगरे यांना वैद्यकीय क्षेत्रातील योगदानासाठी तर जेष्ठ पत्रतपस्वी कमलाकर धारप यांना पत्रकारिता क्षेत्रातील त्यांच्या योगदानासाठी हा पुरस्कार दिला जाणार आहे .तळागाळातील व्यक्तींच्या विकासासाठी झटणारे डॉ. हरीश धुरट यांनाही कर्मयोगी पुरस्काराने सन्मानित करण्यात येणार असून, सामाजिक क्षेत्रासाठीचा पुरस्कार सेवाभावी संस्था म्हणून प्रगती राजस्थानी महिला मंडळ यांना प्रदान करण्यात येणार आहे.

शनिवार ५ एप्रिल रोजी सायंकाळी ५ वाजता माहेश्वरी भवन, टेकडी मार्ग, सीताबर्डी, नागपूर येथे आयोजित कार्यक्रमास सर्व समाज बांधवांनी आवर्जून उपस्थित रहावे असे आवाहन दैनिक महासागरचे मुख्य संपादक श्रीकृष्ण चांडक, सीईओ उमाशंकर लाल, निवड समिती सदस्य प्रभाकर दुपारे, राहुल चांडक, पंकज चांडक, विशाल चांडक, प्रवीण डबली, कमल नामपल्लीवार व समस्त महासागर वृत्तपत्र समूह परिवारातर्फे करण्यात आले आहे.

औरंगजेबाची कबर भारताच्या उदारतेचे प्रतीक

■ **महासागर प्रतिनिधी, नागपूर, दि. ३१ :**
राष्ट्रीय स्वयंसेवक संघाचे माजी सरकार्यवाह भय्याजी जोशी यांनी औरंगजेबाच्या कबरीवरून निर्माण झालेल्या वादावर पडदा टाकण्याचा प्रयत्न केला आहे. त्यांनी सांगितले की औरंगजेबाची कबर ही भारताच्या उदारतेचे आणि सर्वसमावेशकतेचे प्रतीक आहे.

जोशी यांनी छत्रपती शिवाजी महाराजांचे उदाहरण देत सांगितले की त्यांनी प्रतापगडाच्या पायथ्याशी अफजल खानाची कबर बनवली होती. त्यांनी स्पष्ट केले की औरंगजेबाचा मृत्यू इथे झाल्याने त्याची कबर इथे बांधली गेली आहे. या विषयावर मनसे प्रमुख राज ठाकरे यांनी गुढीपाडवा मेळाव्यात वेगळी भूमिका मांडली होती. त्यांनी औरंगजेबाच्या सजवलेल्या कबरीवर बोर्ड लावण्याची मागणी केली होती. त्यावर 'मराठ्यांना संपवायला आलेला औरंगजेब येथे गाडला गेला' असे लिहावे, असे त्यांचे म्हणणे होते.

मुख्यमंत्री देवेंद्र फडणवीस यांनी या प्रकरणी कायदेशीर बाजू मांडली आहे. त्यांनी स्पष्ट केले की औरंगजेबाच्या कबरीला भारतीय पुरातत्व खात्याने संरक्षित स्मारकाचा दर्जा दिला आहे. साठ वर्षांपूर्वी कबरीला मिळालेल्या कायदेशीर संरक्षणामुळे तिचे जतन करणे आवश्यक आहे.

भय्याजी जोशी यांनी पंतप्रधान नरेंद्र मोदी यांच्या कार्यक्रमाचाही उल्लेख केला. त्यांनी माधव नेत्रालयाच्या विस्तारित इमारतीच्या पायाभरणीचे काम लवकरच पूर्ण होईल, असे सांगितले. संघातील उत्तराधिकाराबाबत त्यांनी सांगितले की सध्या हा विषय नसून परंपरेनुसार सर्व होईल.

वाघाच्या हल्ल्यात शेतकऱ्याचा बळी

गावकरी संतप्त : नाना पटोलेंनी घेतली कुटुंबाची भेट

■ **महासागर प्रतिनिधी, भंडारा, दि. ३१ :**
भंडारा जिल्ह्याच्या लाखांदूर तालुक्यातील खैरी/पट येथील शेत शिवारात संध्याकाळी शेतात पिकांना पाणी देण्यासाठी गेलेल्या एका शेतकऱ्यावर वाघाने हल्ला केला. या हल्ल्यात शेतकऱ्याचा मृत्यू झाला. ही घटना सोमवार, ३१ मार्च रोजी सकाळी खैरी/पट येथील शेत परिसरात घडली. डाकराम गोपीचंद देशमुख (४०) असे मृतकाचे नाव आहे.

१ महिन्यापासून तालुक्यामधील गवराला, डांभेविरली, टेंभरी, विहिरगाव, खैरी/पट, असोला, सावरगाव, नांदेड इत्यादी गावांच्या शेतजमिनीत वाघ मुक्तपणे फिरत असल्याची चर्चा होती. गेल्या काही दिवसांत, या वाघाने ३ गुरांची शिकार केली. वरील घटनांची दखल घेत, नियमित गस्त घालण्यात आली आणि स्थानिक लाखांदूर वन विभागाच्या अंतर्गत वाघाच्या व्यवस्थापनासाठी पिंजरा देखील लावण्यात आला. परंतु, वाघाला पकडण्यात वन विभागाला यश आले नाही. या काळात, शेतकऱ्यांनाही सावधगिरीचा इशारा देण्यात आला होता.

दरम्यान, रविवारी, ३० मार्च रोजी सायंकाळी ५ वाजताच्या सुमारास, घटनेतील पीडित शेतकरी स्थानिक खैरी/पट शेत परिसरात त्याच्या मालकी शेतातील पिकांना सिंचनासाठी कृषी पंपासह शेतात पाईप बसवण्यासाठी गेला होता. यावेळी शेतात पेरलेल्या मक्याच्या पिकात लपलेल्या वाघाने पीडित शेतकऱ्यावर हल्ला करून त्याची शिकार केली. शेतकरी रात्री उशिरापर्यंत घरी न परतल्याने कुटुंबातील सदस्यांनी चिंता व्यक्त केली. यावेळी, स्थानिक ग्रामस्थ, वन अधिकारी आणि पोलिस कर्मचारी, कुटुंबातील सदस्यांसह रात्रीच्या वेळी शेत परिसरात गेले आणि शेतकऱ्याचा शोध घेण्यास सुरुवात केली.

सोमवारी, सकाळी पीडित शेतकऱ्याचा मृतदेह शेतातील मक्याच्या पिकात आढळला. वाघाने शेतकऱ्याची शिकार केल्याची माहिती स्थानिक ग्रामस्थांना मिळताच सर्वत्र संताप व्यक्त करण्यात आला. यावेळी, लाखांदूर येथील वन परिक्षेत्र कार्यालयाच्या आवारात शेकडो ग्रामस्थांनी पीडित शेतकऱ्याच्या कुटुंबाला तत्काळ आर्थिक मदत, एका सदस्याला सरकारी नोकरी आणि इतर मागण्यांसाठी निदर्शने केली. यावेळी, साकोलीचे सहाय्यक वनसंरक्षक संजय मेंढे, पवनीचे उपविभागीय पोलिस अधिकारी मनोज सिडाम, ठाणेदार सचिन पवार, वनपरिक्षेत्र अधिकारी प्रदीप चन्ने यांच्यासह इतर कर्मचारी आणि स्थानिक खैरी/पटचे सरपंच आणि पोलिस पाटील यांच्या उपस्थितीत पीडित शेतकऱ्याच्या कुटुंबाला तत्काळ १० लाखाचा धनादेश देत ५०,००० रोख रुपयाची आर्थिक मदत देण्यात आली.

घटनेची माहिती मिळताच, साकोलीचे आमदार नाना पटोले तातडीने पीडित शेतकऱ्याच्या घरी पोहोचले. पटोले यांनी कुटुंबातील सदस्यांचे सांत्वन केले आणि वाघाला पकडण्याच्या सूचना वनखात्याला दिल्या. तहसीलदार वैभव पवार, उपविभागीय पोलिस अधिकारी मनोज सिडाम, पोलिस स्टेशन अधिकारी सचिन पवार, सहाय्यक पोलिस स्टेशन अधिकारी आशिष गंद्रे, तहसील काँग्रेस अध्यक्ष प्रदीप बुराडे, प्रा. पी.एम. ठाकरे, रामचंद्र राऊत यावेळी उपस्थित होते.

बायकोच्या छळाला कंटाळून तलाठ्याची आत्महत्या

■ **महासागर प्रतिनिधी, अकोला, दि. ३१ :**
येथील तेल्हारा तहसील कार्यालयाच्या अंतर्गत तलाठी म्हणून कार्यकरत असलेले शिलानंद तेलगोटे यांनी रविवारी पत्नीच्या मानसिक छळाला कंटाळून आत्महत्या केली आहे. या घटनेने अकोला जिल्ह्यात एकच खळबळ उडाली आहे. शिलानंद तेलगोटे यांनी गळफास घेत आपले जीवन संपवले असल्याचे समोर आले आहे.

तलाठी शिलानंद तेलगोटे यांनी आत्महत्या करण्यापूर्वी व्हॉटसअपवर स्टेटस ठेवले होते. यात त्यांनी त्यांच्या आत्महत्येचे कारण स्पष्टपणे लिहिले आहे. आपली पत्नी आपला मानसिक छळ करत असल्याचे तसेच अश्लील शिव्या देत असल्याचे शिलानंद तेलगोटे यांनी स्पष्ट लिहिल्याचे दिसून आले आहे. तसेच माझ्या मृत्यूनंतर माझा चेहरा पत्नीला दाखवू नये, असेहीह तेलगोटे यांनी स्टेटसमध्ये म्हटले आहे. पोलिसांनी शिलानंद तेलगोटे यांचा मृतदेह ताब्यात घेतला असून शवविच्छेदनासाठी तेल्हारा ग्रामीण रुग्णालयात पाठवण्यात आला आहे. तलाठी शिलानंद तेलगोटे यांचा मृतदेह तेल्हारा ग्रामीण रुग्णालयात पाठवण्यात आला असून पुढील तपास शवविच्छेदानाच्या रीपोर्टवर अवलंबून असल्याचे पोलिसांनी सांगितले आहे.

शिलानंद तेलगोटे यांनी आत्महत्या करण्यापूर्वी मृत्यूपत्र देखील तयार केले असल्याचे समोर आले आहे. यात त्यांनी आपली सर्व संपत्ती मुलाच्या नावावर केली असल्याचे समजते.

: हॅलो डॉक्टर :

मूत्रपिंडाचे आजार व उपचार

लोकरोग्य

संपूर्ण मानवी शरीराला नियंत्रित करणारे जे काही महत्वाचे अवयव आहेत त्यामध्ये मूत्रपिंड हा अवयव अत्यंत महत्वाचा असा अवयव आहे. हृदयकडून पुरवठा होणारे रक्त हे मूत्रपिंडाद्वारेच मेंदूपर्यंत पोहचते. म्हणूनच मूत्रपिंड हा अवयव हा मानवी जगण्याचा एक आधार आहे असं म्हटलं तरी ती अतिशयोक्ती ठरणार नाही. परंतु अनेकदा आपल्या शरीरातील काही आजारामुळे किंवा व्यसनामुळे मूत्रपिंडाला दुखापत होते आणि मूत्रपिंडाचे आजार उद्भवतात. या आजारामुळे शरीराचे अंतर्गत सुरळीत चक्र हे बिघडते. मुळात मूत्रपिंडाचे आजार नेमके कोणते असतात?आणि त्यावर उपचार कोणकोणते आहेत? याच प्रश्नाची उकल करण्यासाठी लैंगिक विकार तज्ज्ञ डॉ. राजन भोसले यांच्याशी बातचीत.

मानवी शरीराचा अत्यंत महत्वाचा अवयव असलेल्या मूत्रपिंडाचे कार्य काय आहे?

■ आपल्याकडे मानवाची शारीरिक रचना अशी असते कि प्रत्येकाला दोन मूत्रपिंड असतात. हे बिनच्या आकाराचे अवयव आपल्या पाठीच्या बाजूला मणक्याच्या दोन्ही बाजूला बरगड्यांच्या खाली असतात. मूत्रपिंडाची अनेक काम आहेत,परंतु सर्वात महत्वाचं कार्य म्हणजे शरीरातील रक्ताचे शुद्धीकरण करणे, शरीरातील विषारी पदार्थ,कचरा आणि जास्तीचे पाणी मुत्रासारख्या पदाथार्पासून मुक्त करणे हे महत्वाचे कार्य आहे.

मूत्रपिंड हे शरीरातील इलेक्ट्रोड्स जसे कि मीठ आणि पोटॅशिअम तसेच खनिजांचे प्रमाण देखील संतुलित करतात. रक्तदाब नियंत्रित करणारे हार्मोन्स बनवतात. लाल रक्तपेशी बनवून तुमची हाड देखील मजबूत ठेवतात.

मूत्रपिंडाचा दीर्घकालीन आजार काय?

■ क्रोनिक किडनी डिसीज म्हणजे तुमच्या मूत्रपिंडाला नुकसान झाले आहे,आणि हि मूत्रपिंड ज्या पद्धतीने काम करायला हवे त्याप्रमाणे करत नाहीत. मूत्रपिंड हि फिल्टर सारखी असतात आपल्या शरीरातील विषारी पदार्थ आणि अतिरिक्त पाणी बाहेर फेकण्याचे काम करतात जे ते खराब झाले तर करत नाहीत. कालांतराने क्रोनिक आजारात मूत्रपिंडाचे नोकरी हळूहळू कमी होते. आणि अगदी शेवटच्या टप्यात हि मूत्रपिंड निकामी देखील होऊन मनुष्य दगावतो. मात्र मूत्रपिंडाचे नुकसान कमी करण्यासाठी डायलिसिस करू शकतो.

मूत्रपिंडाच्या आजाराची कारण आणि लक्षण काय असतात?

■ मूत्रपिंडाच्या आजारात सुरवातीला सहसा लक्षण दिसत नाहीत. आजार जसजसा वाढत जातो तास तशी हि लक्षण दिसू लागतात. सतत लघवीला येणे,थकवा,अशक्तपणा जाणवणे,धाप लागणे,भूक मंदावने,डोळे सुजणे,लघवीत फेस येणे,कोरडी किंवा खाज सुटणारी त्वचा,झोपेचा त्रास,मळमळ आणि उलट्या,उच्च रक्तदाब अशी लक्षण दिसून येतात. मूत्रपिंडाच्या आजाराची जी अनेक कारण आहेत.

यामध्ये उच्चरक्तदाब आणि मधुमेह हे दोन आजार आहेत यामुळे मूत्रपिंडावर ताण पडून त्याचे कार्य मंदावते. ग्लोमेरुलोनेफ्रायटीस या प्रकारच्या मूत्रपिंडाच्या आजारात ग्लोमेरुलिचे नुकसान होते. पॉलिसिस्टिक किडनी आजारात मूत्रपिंडात अनेक द्रवपदाथार्नी भरलेले सिस्ट वाढतात ,ज्यामुळे मूत्रपिंडाची कार्यक्षमता कमी होते. मेम्ब्रेन्स नेफ्रोपॅथी या विकारात शरीराची प्रतीकरशक्ती कमी होऊन मूत्रपिंडावर हल्ला होतो.

मूत्रपिंडाच्या आजारावर उपचार पद्धती कोणत्या आहेत?

■ मूत्रपिंडाच्या आजारात अगोदर डॉकटर शारीरिक तपासण्या करतात आणि निदान झाले कि मगच पुढील उपचार सूर करतात. निदान करण्यासाठी ज्या चाचण्या आहेत त्यामध्ये तुमचा ग्लोमेरुलार फिल्टरेशन रेट हे तुमचे मूत्रपिंड किती क्षमतेने रक्त फिल्टर करते हे ठरवले जाते. रक्तातील क्रिएटिनची पातळी देखील तपासली जाते . लघवीमध्ये प्रथिनांचे प्रमाण किती हे देखील तपासले जाते. शिवाय मूत्रपिंडाचा आकार अंडी टाटासं चाचण्या केल्या जातात.

दीर्घकालीन मूत्रपिंडाच्या आजारावर डायलेसिस केले जाते आणि ठराविक कालावधी नंतर मूत्रपिंडातील रक्ताचे शुद्धीकरण केले जाते. मात्र, काही प्रकारच्या आजारासाठी काही विशिष्ट औषधोपचार केला जातो. तसेच अगदीच आवश्यकता असेल तर काही शस्त्रक्रिया देखील उपलब्ध आहेत.

■ ■ ■

जांभळा दिवसचे आयोजन

एपिलेप्सी फाउंडेशन इंडियाने अलीकडेच एपिलेप्सी फाउंडेशन, मुंबई येथे PWE साठी जनजागृती कार्यक्रम आयोजित केला. जांभळा हा एपिलेप्सीचा रंग आहे आणि या आजाराबद्दल जागरूकता निर्माण करण्यासाठी ढहए जांभळा रंग घालतात. सुमारे २७५ ढहए जागरूकता कार्यक्रमात सहभागी झाले होते, त्यापैकी १८५ लोटस हाऊस येथे उपस्थित होते आणि उर्वरित ९० PWE ऑनलाइन होते.

बहुगुणी शेवगा

शेवग्याच्या शेंगांबरोबरच पानं, फुलंदेखील खाण्यासाठी वापरली जातात. या झाडाचे हे तीनही भाग खूप फायदेशीर आहेत. शेवग्यामध्ये प्रथिनं, अमीनो ॲसिडस्, बीटा-कॅरोटीन आणि फिनॉलिक असतात जे उच्च रक्तदाबाच्या रुग्णांसाठी फायदेशीर ठरतात. शेवग्याच्या शेंगेमध्ये मुबलक प्रमाणात कॅल्शियम असते. मुलांसाठी याचा खूपच फायदा होतो. यामुळं हाडं आणि दात मजबूत होतात. शेंगा खाल्ल्यानं गर्भवती महिलांना भरपूर कॅल्शियम मिळतं. लठ्ठपणा आणि अतिरिक्त साठलेली चरबी कमी करण्यास याची मदत होते. ■ ■ ■

कार्यक्रमाची सुरुवात "Pwerple day" वरील चित्रकला स्पर्धा आणि निबंध स्पर्धेने झाली ज्यामध्ये २० हून अधिक जणांनी भाग घेतला आणि टॉप ३ विजेत्यांची निवड झाली आणि बक्षिसे देण्यात आली. एपिलेप्सी फाउंडेशनचे संस्थापक विश्वस्त आणि अध्यक्ष डॉ. निर्मल सूर्या यांनी पर्पल डे निमित्त सर्वांचे स्वागत केले. त्यांनी पर्पल डेच्या संस्थापक सुश्री कॅसिडी मेगन यांची ओळख करून दिली आणि अशा प्रसंगी एपिलेप्सीबद्दल जागरूकता निर्माण करण्याची गरज सांगितली. ■ ■ ■

: संकलन व संयोजन :
सुबोध रणशेवरे, ९८३३१४६३५६
subodh.ranshevre @rediffmail.com

राज्य सरकारचा बुलडोझर पंक्चर झाला का?

अबू आझमी यांचा संतप्त सवाल

■ **महासागर प्रतिनिधी, मुंबई, दि. ३१ :**
मुस्लिम समाजाच्या व्यक्तीने एखादा गुन्हा करण्याचा विचार जरी केला तरी त्यावर कड कारवाई केली जाते. मात्र, बीडमध्ये मशिदीत बॉम्बस्फोट करण्यात आला आहे. अशावेळी राज्य सरकारचा बुलडोझर पंक्चर झाला का? असा संतप्त सवाल समाजवादी पक्षाचे आमदार अबू आझमी यांनी विचारला आहे.

या प्रकरणात कठोरातील कठोर कारवाई करण्याची मागणी त्यांनी केली आहे. तसेच या प्रकरणाचा एनआयए आणि एटीएस यांच्याकडून चौकशी करण्याची मागणी देखील त्यांनी केली आहे. बीडमध्ये झालेल्या मशिदी बॉम्बस्फोटानंतर आता या प्रकरणाचे राजकीय पडसाद उमटत आहेत.

बीडमधील मशिदीत झालेल्या स्फोटावर समाजवादी पक्षाचे आमदार अबू आझमी म्हणाले की, जेव्हा मंत्री आणि मुख्यमंत्रीही दररोज मुस्लिमांविरुद्ध बोलतील, तेव्हा सामान्य माणसात मुस्लिमांविरुद्ध द्वेष निर्माण होईल आणि हे त्याचेच परिणाम आहे. मी अशी मागणी करतो की, दहशतवादी प्रकरणांमध्ये लावण्यात येणारे सर्वात कठोर कलम त्याच्यावर लावण्यात यावेत. एनआयए आणि एटीएसने चौकशी करावी, असे आझमी म्हणाले.

७२ आसनी प्रवासी विमानाचे बेलोरा येथे यशस्वी लँडिंग

■ **महासागर प्रतिनिधी**
अमरावती, दि. ३१ :
अमरावतीच्या बेलोरा विमानतळावर दुपारी अलायन्स एअरलाइन्सच्या एटीआर-७२ विमानाने लँडिंग व टेकऑफ चाचणी यशस्वीरीत्या पूर्ण केली आहे. इंदूरहून आलेले ७२ आसनी विमान पहिल्यांदाच बेलोरा विमानतळावर उतरले आहे.

दरम्यान २१ मिनिटे थांबल्यानंतर हे विमान पुन्हा इंदूरला जाण्यासाठी येथून उडाले. मात्र, ३१ मार्चला विमानतळावरून विमानसेवा सुरू होणार, अशी उपमुख्यमंत्री अजित पवार यांनी अर्थसंकल्पात केलेली घोषणा अमरावतीकरांचा भ्रमनिरास करणारी ठरली. आता कधी विमानसेवा सुरू होईल, याबाबतचा कोणताही मुहूर्त संबंधित यंत्रणेकडून जाहीर करण्यात आला नाही.

प्रादेशिक संपर्क योजना (आरसीएस) उडान अंतर्गत व्यावसायिक विमान सेवेसाठी या विमानतळाची पूर्ण तयारी असल्याचे दाखवणारे हे विशेष चाचणी विमान इंदूरहून अमरावतीला आले.

अत्याधुनिक पायाभूत सुविधा, नेव्हिगेशन प्रणाली आणि ग्राउंड हँडलिंग क्षमतांचा हा पहिला यशस्वी क्षण होता. त्यानंतर ४ वाजून १७ मिनिटांनी विमानाने पुन्हा इंदूरसाठी उड्डाण घेतले. अमरावती विमानतळ विदर्भाच्या अर्थव्यवस्था, व्यापार, पर्यटन आणि हवाई संपर्कासाठी गेम-चेंजर ठरणार आहे. महाराष्ट्र विमानतळ विकास कंपनी (एमएडीसी) तर्फे विकसित हे विमानतळ केवळ पायाभूत सुविधा नव्हे, तर उद्योग, व्यवसाय, प्रवाशांसाठी महत्वाचे ठरणार आहे.

टियर-२ आणि टियर-३ शहरांना विमानसेवा उपलब्ध करून देण्याच्या दिशेने हा महत्त्वाचा टप्पा आहे, असे एमएडीसीकडून सांगण्यात आले आहे. अमरावती विमानतळावरून ३१ मार्चला प्रवासी विमानसेवा सुरू होईल, असे अर्थमंत्री अजित पवार यांनी १० मार्चला विधानसभेत अर्थसंकल्प सादर करताना सांगितले होते.

त्यानंतर १३ मार्चला डीजीसीएकडून या विमानतळाला परवाना मिळाल्याचे मुख्यमंत्री देवेंद्र फडणवीस यांनी जाहीर केले होते. त्यांनीही मार्चच्या शेवटच्या आठवड्यात विमानसेवा सुरू होईल, अशी शक्यता वर्तवली होती. मात्र, ३१ मार्चला विमानसेवा सुरू होणार नाही, हे स्पष्ट झाले. त्यामुळे अमरावतीकरांना आता पुन्हा नवी तारीख ऐकावी लागणार आहे. दरम्यान तारीख अद्याप निश्चित नसली तरी एकंदरीत विमानतळावरील कामाची प्रगती लक्षात घेता लवकरच बेलोरावरून विमानसेवा सुरू होण्याच्या दृष्टीने हालचाली सुरू झाल्या आहेत.

दोन्ही वैमानिक सादर करणार डीजीसीए, अलायन्सला अहवाल इंदूरहून बेलोरा विमानतळावर आलेले अलायन्स एअरलाइन्सच्या एटीआर-७२ या विमानाचे लँडिंग व टेकऑफ कसे राहिले, विमानतळावरील सर्व उपकरणे, यंत्रणा व्यवस्थित काम करत होत्या की नाही, याबाबत दोन्ही वैमानिक डीजीसीए तसेच अलायन्स एअरलाइन्सला अहवाल सादर करणार आहेत.