नागपूर मुख्य कार्यालय
कॉटन मार्केट,नागपूर -४४००१८
संपर्क
संपादकीय : ९९२२९७००२३
वितरण : ८८८८६४७७५३
जाहिरात : ७४४७७३५८५१ /९३२६९०६०६२
नागपूर कार्यालय संपर्क : ७४४७७३५८५१

नागपुर, अकोला, अमरावती, खामगांव, यवतमाळ, वर्धा, गडचिरोली, वाशीम, भंडारा, गोंदिया, मुंबई, पालघर (ठाणे), नाशिक आणि चंद्रपूर महासागर

महासागर

www.dainikmahasagar.in / Epaper: www.epaper.dainikmahasagar.in nagpurpost@gmail.com / mahasagarngp@gmail.com

* वर्ष १६ * अंक ४२ * * गडचिरोली * सोमवार, दिनांक १६ जून २०२५ ८ पाने • किमत रू. २/-+ वितरण खर्च रू. १ = एकुण ३ रू.) * विशेष ऑफर : महासागर + नागपूर पोस्ट = ४ रु. फक्त

अहमदाबाद प्लेन क्रॅश- विजय रुपाणींचा डीएनए जुळला

■ महासागर प्रतिनिधी, अहमदाबाद, दि. १५ :

अहमदाबाद विमान अपघातात प्राण गमावलेले गुजरातचे माजी मुख्यमंत्री विजय रुपाणी यांचे डीएनए जुळले आहेत. त्यांचा मृतदेह त्यांच्या कुटुंबियांना सोपवण्यात येईल आणि राजकोटमध्ये त्यांच्यावर अंत्यसंस्कार केले जातील. या अपघातातील मृतांची संख्या २७५ वर पोहोचली आहे. रविवारी सकाळपर्यंत २४८ मृतदेहांचे डीएनए नमुने घेण्यात आले. त्यापैकी ३१ मृतदेह जुळले आहेत, त्यापैकी २० मृतदेह कुटुंबियांना सोपवण्यात आले आहेत. त्यांचे मृत्यु प्रमाणपत्र देखील देण्यात आले आहे. रुग्णवाहिकांद्वारे मृतदेह सुरक्षिततेसह त्यांच्या गावी नेले जात आहेत. यासाठी २३० पथके तयार करण्यात आली आहेत, जी मृतांच्या नातेवाईकांशी थेट संपर्कात आहेत.

अग्राग्रलेख

खरीखरी..

कुंभोत्सव साजरा करा!

काही दिवसांपूर्वी आम्ही नाशिकला कार्यक्रमासाठी जाऊन आलो. नाशिकमध्ये २०२६-२७ मधील जो कुंभमेळा होणार आहे. त्या कुंभ मेळ्यासाठी जय्यत तयारी सुरू असेल, असे आम्हाला वाटले. मुद्दाम चौकशी केली. पण गंमत अशी की, अजून पर्यंत नाशिकच्या कुंभमेळ्यासाठी कोणत्याही प्रकारचे व्यवस्थापन सुरू झालेले नाही. मागील वर्षी प्रयागराज येथे अतिशय मोठ्या प्रमाणावर कुंभमेळ्याचे नियोजन आणि व्यवस्था करण्यात आली होती, असे म्हणतात की त्यांची तयारी पाच वर्षांपूर्वीपासून सुरू होती. त्याउपर असेही म्हणतात की, कुंभमेळ्यामुळे उत्तर प्रदेश सरकारला कोट्यवधी रुपयांचे उत्पन्न मिळाले होते. अनेकांसाठी हजार रुपये भाड्याच्या टेंट पासून कुंभमेळ्याच्या म्हणजेच सिंहस्थाच्या तयारीचे प्रत्यक्ष दर्शन पदोपदी होत होते. इथे आपल्या नाशिक क्षेत्री नाशिक की त्र्यंबकेश्वर यातच वाद सुरू झाला आहे. आखाडा परिषद, साधू महंत याबाबत चांगलीच बोंबाबोंब करीत होते. या सिंहस्थाच्या अमृत स्नानाच्या तारखा निश्चित होत नव्हत्या. या सर्व प्रकारामुळे आखाडा परिषद, साधू-महंत आणि पुरोहित संघ यांच्यात बरीच खडाजंगी झाल्याचे वृत्त कानी आले होते. खरे म्हणजे अमृत स्नानाच्या तारखा निश्चित करण्यात पुरोहित संघ आणि साधू-महंत यांचाच पुढाकार असतो. या सिंहस्थात किंवा कुंभमेळ्यात एकूण सहा वेळा अमृतस्नान होत असते. त्यातील तीन शैवांची व तीन वैष्णवांची अशी स्नानांची विभागणी असते. सिंहस्थ पर्वासाठी सरकार, पोलीस प्रशासन, त्यासह इतर यंत्रणाही सज्ज होणे गरजेचे असते. मुख्यमंत्र्यांनी अमृतस्नानाच्या तारखा जाहीर करणे. म्हणजे आखाड्यातील सुंदोपसुंदी चालू असल्याचे हे लक्षण आहे. आपल्या देशात हा कुंभमेळा नाशिकच्या नावाने प्रसिद्ध आहे. पण यावेळी त्र्यंबकेश्वर - नाशिक असे या सिंहस्थाचे नाव राहणार आहे. म्हणजे मुख्यमंत्र्यांनी नाशिकपेक्षा त्र्यंबकेश्वरला अधिक महत्त्व दिल्याचे दिसून आले असे म्हणता येईल. आम्ही वर म्हटल्याप्रमाणे इतर ठिकाणच्या कुंभमेळ्याचे कार्य कितीतरी आधी सुरू होत असते. कुंभमेळ्याचे सर्व जगाला आकर्षण आहे. यासाठी मोठ्या नियोजनाची गरज असते. अनेक विकासकामे करावी लागतात. सध्या केंद्र सरकार आणि राज्य सरकार एकाच पक्षाचे असल्यामुळे कुठेही अडचण येण्याची शक्यता नाही. कुंभ मेळ्यासाठी जवळजवळ २५ हजार कोटी रुपयांचे आराखडे तयार झाले. परंतु त्यावरही सरकारकडून अद्याप निर्णय झालेला नाही असे म्हणतात. आम्ही दहा ते बारा दिवसांपूर्वी नाशिक मध्ये होतो तोपर्यंत सरकारकडून दमडीही आली नव्हती. जवळजवळ सहा हजार कोटी रुपयांच्या सुरुवातीच्या कामांचा प्रारंभ ही न झाल्याचे सांगण्यात येते. गोदावरीच्या स्वच्छतेसाठी १५००० कोटी रुपयांपेक्षा जास्त रकमेची निविदा निघाल्याचे सांगतात. त्याला स्थानिक शिवसेनेने आक्षेप घेतलेला आहे, असे म्हणतात. तिकडे साधू - महंतांच्या निवासासाठी जी जमीन पाहिजे. त्या नियोजनाची अजून सुरुवातही झालेली दिसत नाही. प्रयागराजा प्रमाणे नाशिक राजाचे ही जबरदस्त आकर्षक व्यवस्थापन होईल, अशी अपेक्षा होती. परंतु उत्तर प्रदेश पेक्षा कित्येक पटीने श्रीमंत असलेल्या आणि पुढारलेल्या महाराष्ट्रात अजून सिंहस्थाच्या कार्यासाठी नियोजन समितीची घोषणाही करता आलेली नाही. त्या नियोजन समितीत साधु-संतांचा समावेश करावा. यासाठी जोरदार प्रयत्न चालू आहेत. पण तिथेही आलबेल आहे असे दिसत नाही. ज्या नाशिक क्षेत्री हा भव्य सोहळा होणार आहे. त्या जिल्ह्यासाठी प्रचंड बहुमत असलेल्या सरकारला अजून तरी साधा पालकमंत्री देता आलेला नाही. सिंहस्थ मेळ्याचा मेळ साधण्यासाठी सध्या गिरीश महाजन यांच्याकडे एकूण कारभार सोपवण्यात आलेला दिसतो. पण या जिल्ह्यातील बाकीचेही महत्त्वाचे लोकप्रतिनिधी या सिंहस्थ पर्वासाठी तितकेच महत्त्वाचे असल्यामुळे, त्यांच्याकडेही महत्त्वाची कामगिरी सोपविणे गरजेचे आहे. या सिंहस्थाची धर्मध्वजा मतभेदांच्या आणि परस्पर अविश्वासाच्या ओज्याखाली कशी फडकवली जाईल, हाच खूप महत्त्वाचा प्रश्न आहे?. या सिंहस्थासाठी दहा ते पंधरा कोटी भाविक अत्यंत श्रद्धेने येणार आहेत. प्रयागक्षेत्री झालेल्या चेंगराचेंगरीत मोठ्या प्रमाणात जीवित हानी झाली होती. तसा प्रकार शिस्तप्रिय आणि सर्वाधिक प्रगतीशील त्यासोबतच नियोजनवीर असलेल्या महाराष्ट्रात घडू नये किंवा तसा डाग लागू नये. अशी आमच्यासारख्या शुभ चिंतणाऱ्या आणि श्रद्धाळू माणसांची अपेक्षा आहे. प्रयागराज येथे ज्या प्रकारची महागडी व्यवस्था करण्यात आली होती. तशी व्यवस्था झाली नाही. तरी निदान पाहुणे क्रमांक- एक म्हणजे व्हीव्हीआयपी, पाहुणे क्रमांक- दोन म्हणजे व्हीआयपी, पाहुणे क्रमांक- तीन म्हणजे आयपी आणि पाहुणे क्रमांक- चार म्हणजे पी म्हणजेच सर्वसामान्य जनता या सर्वांनाच सोयी सवलतीने कुंभ पर्वाचे स्नान करता येईल. अशी व्यवस्था होणे गरजेचे आहे. नाशिकमधील मागील कुंभमेळ्यामध्ये अतिसुरक्षेमुळे सर्वत्रच अतिनाराजी झाली होती. त्यामुळे यावेळी सुद्धा नाशिक शहरात स्थानिक जनतेत अतिशय उदासीनता असल्याचे दिसून येत आहे. उत्तर प्रदेशच्या मुख्यमंत्र्यांनी त्यांच्या राज्यातील कुंभमेळ्याला जागतिक प्रसिद्धी मिळवून दिली होती. कोणे एकेकाळी संपूर्ण देशातील अनेक भागांवर मराठी ध्वजा उंचावणाऱ्या महाराष्ट्राला आपल्या महाराष्ट्राचा झेंडा निर्वेधपणे फडकावून दाखवण्याची या सिंहस्थाच्या निमित्ताने संधी आहे. अशा या सिंहस्थ कुंभमेळ्याच्या कुंभात नियोजनाची गंगा ओतून, गोदावरीच्या तटावरील हा कुंभमेळा यशस्वी करण्याचा निर्धार मुख्यमंत्री देवेंद्र फडणवीस यांच्या नेतृत्वाखाली संपूर्ण जनतेने करावा. तो निर्धार निर्विघ्नपणे सफल व्हावा. सर्वांनी कुंभोत्सव साजरा करावा, एवढीच आमची मनोकामना आहे.

nagpurpost@gmail.com
Mob. No. 9922970023

पुण्याच्या कुंडमळात इंद्रायणीवरील पूल कोसळून दोन ठार

* ६ जणांना वाचवण्यात आले
* ३८ जणांचा शोध सुरू

■ महासागर प्रतिनिधी, पुणे, दि. १५ :

महाराष्ट्रातील पुणे जिल्ह्यातील मावळ तहसीलमधील कुंडमाळा गावाजवळ रविवारी दुपारी ३:३० वाजता इंद्रायणी नदीवरील पूल कोसळला. घटनास्थळी उपस्थित असलेल्या अधिकाऱ्यांच्या मते, ३८ लोक बेपत्ता आहेत.

आमदार सुनील शेळके म्हणाले की, आतापर्यंत ६ जणांचा मृत्यू झाला आहे. यामध्ये मुलांचाही समावेश आहे. तथापि, मुख्यमंत्री फडणवीस आणि पुणे झोन २ च्या डीसीपींनी २ जणांच्या मृत्यूची पुष्टी केली आहे. ६ जणांना वाचवण्यात आले आहे.

नदीचा जोरदार प्रवाह पाहण्यासाठी अनेक लोक उभे असताना हा अपघात झाल्याचे सांगण्यात येत आहे.

घटनेची माहिती मिळाल्यानंतर स्थानिक पोलिस, ग्रामस्थ आणि आपदा मित्र यांनी घटनास्थळी धाव घेतली असून बचावकार्य सुरू करण्यात आले आहे. दोन दिवसांपासून मावळ परिसरात मुसळधार पाऊस कोसळत असून इंद्रायणीच्या पाणीपातळीत वाढ झाली आहे. यामुळे नदीत पडलेल्या पर्यटकांना वाचवण्याचे शर्तीचे प्रयत्न यंत्रणांकडून सुरू आहे. प्राथमिक माहितीनुसार, हा पूल आधीच खूपच वाईट आणि जीर्ण अवस्थेत होता. अपघाताच्या वेळी पुलावर क्षमतेपेक्षा जास्त पर्यटक होते. लोक दुचाकी आणि मोटारसायकली घेऊन जात होते. त्यामुळे पुलाला भार सहन होत नव्हता. कुंडमळा हे पुण्यापासून सुमारे ३० किमी अंतरावर आहे. मुंबईकडे जाताना, एक्सप्रेस वेवर प्रवेश करण्यापूर्वी हे ठिकाण लागते.

(अधिक बातमी पान २ वर)

वाहून गेलेल्यांचा युद्धपातळीवर शोध सुरू : मुख्यमंत्री देवेंद्र फडणवीस

पुण्यातील मावळमधील कुंडमळा येथे इंद्रायणी नदीवरील पूल कोसळल्याची घटना रविवारी दुपारी साडेतीन वाजेच्या सुमारास घडली आहे. २५-३० पर्यटक वाहून गेल्याची भीती व्यक्त केली जात आहे. यामध्ये अनेक लहान मुले आहेत. तर ६ जणांचा मृत्यू झाल्याची माहिती आमदार सुनील शेळके यांनी दिली आहे. या घटनेत प्राथमिक माहितीनुसार २ लोकांचा मृत्यू झाला असून, आतापर्यंत सहा जणांना वाचवण्यात आले, अशी माहिती मुख्यमंत्री देवेंद्र फडणवीस यांनी दिली आहे. मुख्यमंत्री देवेंद्र फडणवीस यांनी सोशल मीडियावर पोस्ट करत कुंडमळा येथील घटनेतील मृत आणि जखमी व्यक्तींबाबत माहिती दिली. ते म्हणाले, पुणे जिल्ह्यातील तळेगावनजीक इंदोरी येथे इंद्रायणी नदीवरील एक पूल कोसळून झालेल्या दुर्घटनेचे वृत्त ऐकुन अतिशय दुःख झाले.

कुंडमळा-मावळ येथील पूल दुर्घटना अत्यंत दुर्दैवी: उपमुख्यमंत्री अजित पवार

मावळ तालुक्यातील कुंडमळा येथे इंद्रायणी नदीवरील पूल कोसळून झालेली दुर्घटना दुर्दैवी, वेदनादायी असल्याचे सांगत या दुर्घटनेच्या कारणांची चौकशी करून दोषींवर कठोर कारवाई करण्यात येईल, अशी माहिती उपमुख्यमंत्री अजित पवार यांनी दिली आहे. दुर्घटनेत काही नागरिक व पर्यटक नदीच्या प्रवाहात वाहून गेल्याची प्राथमिक माहिती आहे. दुर्घटनेची माहिती मिळताच स्थानिक नागरिक, स्थानिक प्रशासनाने तात्काळ दुर्घटनास्थळी पोहचून बचाव आणि मदतकार्य सुरू केले. जिल्हा प्रशासन, राष्ट्रीय आपत्कालीन प्रतिसाद दलही दुर्घटनेनंतर अल्पावधीतच घटनास्थळी पोचले असून त्यांनीही बचाव व मदतकार्यास सुरुवात केली आहे.

केदारनाथजवळ हेलिकॉप्टर कोसळून ७ ठार

■ वृत्तसंस्था, डेहराडून, दि. १५ :

रविवारी पहाटे ५:२० वाजता केदारनाथजवळील गौरीकुंड येथे एक हेलिकॉप्टर कोसळले. यामध्ये पायलटसह सर्व ७ प्रवाशांचा मृत्यू झाला. मृतांमध्ये एका २ वर्षाच्या मुलाचाही समावेश आहे. या दुर्घटनेत वणी, यवतमाळ येथील जैस्वाल कुटुंबातील तिघांचा मृत्यू झाला.

हे हेलिकॉप्टर केदारनाथ मंदिरातून गौरीकुंडला भाविकांना घेऊन गेले होते. प्राथमिक माहितीनुसार, खराब हवामानामुळे हा अपघात झाला. हे हेलिकॉप्टर आर्यन एव्हिएशन कंपनीचे आहे.

उत्तराखंड नागरी विमान वाहतूक विकास प्राधिकरण नुसार, हेलिकॉप्टरमध्ये उत्तर प्रदेश-महाराष्ट्रातील प्रत्येकी २ आणि उत्तराखंड, राजस्थान, गुजरातमधील प्रत्येकी १ प्रवासी होता. गौरीकुंड येथून बचाव पथके रवाना करण्यात आली आहेत.

चारधाम यात्रा हेलिकॉप्टर सेवेवर बंदी घालण्यात आली आहे. मुख्यमंत्री पुष्कर सिंह धामी म्हणाले- हेली सेवेच्या संचालनासाठी कठोर एसओपी तयार केली जाईल. यामध्ये, उड्डाणापूर्वी हेलिकॉप्टरची तांत्रिक स्थिती तपासणे आणि हवामानाची अचूक माहिती घेणे बंधनकारक केले जाईल. ७ जून रोजी उत्तराखंडमधील रुद्रप्रयाग येथे तांत्रिक बिघाडामुळे एका हेलिकॉप्टरचे रस्त्यावर आपत्कालीन लँडिंग करावे लागले. यादरम्यान, हेलिकॉप्टर कारवर पडताच त्याचा मागील भाग तुटला. कारचेही पूर्णपणे नुकसान झाले. महामार्गावर बांधलेल्या एका दुकानाचा टिन शेड देखील हेलिकॉप्टरच्या ब्लेडने उडून गेला. यादरम्यान, दुकानात बसलेले लोक पळून गेले आणि त्यांचे प्राण वाचवले.

यवतमाळ जिल्ह्यातील दाम्पत्यासह चिमुरडी ठार

केदारनाथजवळील गौरीकुंड येथे एक हेलिकॉप्टर कोसळल्याची दुर्घटना घडली. यामध्ये पायलटसह सर्व ७ प्रवाशांचा मृत्यू झाला. मृतकांमध्ये यवतमाळ जिल्ह्यातील वणीच्या तिघांचा समावेश आहे. आज सकाळी ५:१७ वाजता, आर्यन एव्हिएशनच्या हेलिकॉप्टरने केदारनाथ हेलिपॅडवरून गुप्तकाशीसाठी ६ भाविक आणि पायलटसह उड्डाण केले होते. खराब हवामानामुळे, हेलिकॉप्टर जंगलात कोसळले. हेलिकॉप्टर कोसळल्यानंतर मोठा स्फोट झाला ज्यामुळे सातही जणांचा मृत्यू झाला. धक्कादायक बाब म्हणजे या अपघातात महाराष्ट्रातील यवतमाळ जिल्ह्याच्या वणीतील जयस्वाल दाम्पत्यासह २ वर्षीय चिमुरडीचा मृत्यू झाला. केदारनाथ येथे झालेल्या हेलीकॉप्टर दुर्घटनेत वणीतील तिघांचा मृत्यू झाल्याच्या वृत्ताने यथे खळबळ उडाली आहे. वणीतील मृतकात राजकुमार जयस्वाल (४१), श्रद्धा जयस्वाल (३२) व काशी जयस्वाल (२ वर्ष) अशी मृतांची नावे आहेत.

खासगी बस आणि ट्रकची समोरासमोर धडक

तिघांचा मृत्यू, ८ जखमी

■ महासागर प्रतिनिधी, अहिल्यानगर, दि. १५ :

संगमनेर तालुक्यात रविवारी पहाटेच्या सुमारास खासगी ट्रॅव्हल्स बस आणि ट्रकमध्ये भीषण अपघात झाला. कोकणगाव शिवारातील कोल्हार-घोटी राज्यमार्गावर ही घटना घडली. या अपघातात तिघांचा मृत्यू झाला, तर सात ते आठ जण जखमी झाले आहेत. जखमींना उपचारासाठी नजीकच्या रुग्णालयात दाखल करण्यात आले आहे. अपघात इतका भीषण होता की, दोन्ही वाहनांच्या पुढील भागाचा चेंदामेंदा झाला.

मिळालेल्या माहितीनुसार, एक खागगी ट्रॅव्हल्स शिर्डीकडे जात होती. कोकणगाव शिवारात निझर्णेश्वर महादेव फाट्याजवळ आल्यानंतर समोरून येणाऱ्या आंब्याची वाहतूक करणाऱ्या एका ट्रकसोबत जोरदार धडक झाली. या अपघातात तिघांचा जागीच मृत्यू झाला असून, सात ते आठ जण जखमी झाले आहेत. अपघाताची भीषणता इतकी होती की, ट्रक आणि ट्रॅव्हल्सच्या पुढील भागाचा अक्षरशः चक्काचूर झाला.

या भीषण अपघातात प्रवीण सोपान कांदळकर (वय २८, राहणार सुकेवाडी, संगमनेर), फिरोज लाला शेख (वय ४६ राहणार कासारा दुमला, संगमनेर), अंजुम प्रवीण वालमीकी (वय ३९, पानिपत हरियाणा) यांचा मृत्यू झाला आहे. तर हर्षिता सोनु वाल्मीक, पूनम बिर्ला, सोनिया बिर्ला, रिया चावरिया, ऐश्वर्या चंद्रशेखर पाटील, लता सुरेश चक्रनारायण (सर्व राहणार मुंबई), प्रथमेश राजेंद्र कोल्हे (पोहेगाव, ता. कोपरगाव), मोहम्मद रफिक शेख (नाईकवाडापुरा, संगमनेर) हे गंभीर जखमी झाले आहेत. जखमींवर संगमनेर येथील खाजगी रुग्णालयात उपचार सुरु आहेत.

शिवसेना सोडून गेलेल्यांना जागा दाखवण्याची वेळ

उद्धव ठाकरेंच्या शाखा प्रमुखांना सूचना

■ महासागर प्रतिनिधी, मुंबई, दि. १५ :

आगामी काळात होणाऱ्या स्थानिक स्वराज्य संस्थांच्या निवडणुकीसाठी उद्धव ठाकरे यांच्या नेतृत्वाखालील शिवसेना तयारीला लागली आहे. मुंबई महापालिका निवडणुकीच्या पार्श्वभूमीवर रविवारी मुंबईतील सेना भवन येथे शाखा प्रमुखांची बैठक पार पडली. शिवसेना सोडून गेलेल्यांना जागा दाखवण्याची वेळ आहे. सर्व कार्यकर्त्यांनी अंग झटकून कामाला लागावे, अशा सूचना उद्धव ठाकरे यांनी शाखा प्रमुखांना या बैठकीत केल्या आहेत.

मुंबई महापालिका हा ठाकरेंच्या शिवसेनेचा बालेकिल्ला मानला जातो. मागील २० ते २५ वर्षांपासून पालिकेवर ठाकरेंच्या शिवसेनेचे वर्चस्व राहिलेले आहे. मात्र, मागील विधानसभा निवडणुकीत ठाकरेंच्या शिवसेनेला मिळालेला जनाधार पाहता यंदाची मुंबई महापालिकेची निवडणूक उद्धव ठाकरेंसाठी प्रतिष्ठेची असणार आहे. महापालिका निवडणुका महाविकास आघाडीच्या माध्यमातून लढायच्या की नाही, हे अद्याप ठरलेले नाही. त्यातच ठाकरे गट महापालिकेच्या निवडणुकीच्या तयारीला लागल्याचे या बैठकीतून दिसून आले.

मुंबईतील शिवसेना भवनात रविवारी पक्षाच्या शाखा प्रमुखांची बैठक पार पडली. या बैठकीला ठाकरे सेनेचे पक्षप्रमुख उद्धव ठाकरे यांनी मार्गदर्शन करताना मोठी घोषणा केली. येत्या काळात शाखा प्रमुखांनी अंग झटकून कामाला लागावे. त्यासाठी दररोज ३०० घरातील मतदारांची भेट घेण्याचे लक्ष्य ठेवावे. त्यानुसार दिवसभराच्या कामाचे नियोजन करावे. त्यासोबतच पक्षाने केलेले काम या मतदारांची भेट घेऊन त्यांच्यापर्यंत पोचवावा. त्यामुळे निवडणूक काळातील सर्व कामे आतापासून पूर्ण करण्यावर भर देण्याच्या सूचना उद्धव ठाकरेंनी शाखा प्रमुखांना दिल्या आहेत. आगामी काळात होत असलेल्या निवडणुकीसाठी सर्वांनी एकदिलाने कामाला लागण्याच्या सूचना करताना उद्धव ठाकरे यांनी पक्षाच्या संघटना बांधणीकडे लक्ष देण्याची गरज असल्याचेही स्पष्ट केले. शाखा प्रमुखांनी कामाचे नियोजन करीत असताना त्यांच्याकडील काही जबाबदारी शाखा समनव्यकाकडे पोहचवावी. त्यासोबतच प्रभागातील प्रत्येकाशी सर्वांशी संपर्क ठेवावा, असे आवाहन त्यांनी केले.

मथुरेत ८ घरे अचानक कोसळली १२ जण दबले

■ वृत्तसंस्था, मथुरा, दि. १५ :

रविवारी मथुरा येथे एक मोठी दुर्घटना घडली. गोविंद नगर परिसरात अचानक ८ हून अधिक घरे कोसळली. त्याखाली १२ हून अधिक लोक गाडले गेले. अपघातानंतर परिसरात चेंगराचेंगरी झाली. काय झाले हे लोकांना समजले नाही. जवळच्या लोकांच्या माहितीवरून महानगरपालिका, प्रशासन आणि अग्निशमन दलाची टीम पोहोचली आहे. बचावकार्य सुरू आहे.

बचाव कार्यादरम्यान, लोकांनी घराच्या ढिगाऱ्याखाली गाडलेल्या तरुणाला बाहेर काढले आणि जिल्हा रुग्णालयात नेले. जिथे डॉक्टरांनी त्याला मृत घोषित केले. तोताराम (३८) असे या तरुणाचे नाव आहे. तो बजरंग लाल सैनी यांचा मुलगा आहे.

ही सर्व घरे मातीच्या ढिगाऱ्यावर बांधली गेली होती. अचानक माती कोसळली. त्यानंतर घरे कोसळू लागली. बहुतेक घरांची छप्परे आणि भिंती तुटल्या. प्रत्यक्षदर्शींनी सांगितले की, भूकंप झाल्यासारखे वाटले.

एका क्षणात एकामागून एक ८ घरे कोसळली. आत असलेल्या लोकांना बाहेर पळून जाण्याचीही वेळ मिळाली नाही. ढिगाऱ्याखाली किती लोक गाडले गेले याची नेमकी संख्या अद्याप कळलेली नाही. अधिकाऱ्यांचे म्हणणे आहे की सध्या ढिगारा काढण्याचे काम सुरू आहे. ज्यांची घरे कोसळली आहेत त्यांच्या कुटुंबियांना बेपत्ता लोकांबद्दल विचारणा केली जात आहे. ही दुर्घटना दुपारी १२ वाजण्याच्या सुमारास घडली. त्यामुळे बहुतेक लोक त्यांच्या घरात होते.

वीज कोसळून १० जणांचा मृत्यू

■ वृत्तसंस्था, नवी दिल्ली, दि. १५ :

शनिवारी रात्रीपासून दिल्ली आणि संपूर्ण एनसीआरमध्ये मुसळधार पाऊस, वादळ आणि ताशी ८०-१०० किमी वेगाने वाहणारे जोरदार वारे अनुभवण्यात येत आहेत. अनेक भागात पाणी साचले आहे आणि झाडे उन्मळून पडली आहेत. हवामान खात्याने लोकांना घरात राहण्याचे आवाहन केले आहे. आज राजस्थानातील सर्व २५ जिल्ह्यांमध्ये वादळ आणि पाऊस पडण्याची शक्यता आहे. शनिवारीही गंगानगर, चुरू, बिकानेरसह अनेक जिल्ह्यांमध्ये हवामान बदलले आणि मुसळधार पाऊस पडला. कोटा येथे वादळ आणि पावसामुळे एका घराची बाल्कनी कोसळली. या अपघातात १७ जण जखमी झाले. त्याच वेळी जयपूरच्या जमवरमगड येथे वादळामुळे एका दुचाकीस्वारावर विजेचा खांब कोसळला. या व्यक्तीचा जागीच मृत्यू झाला.

दुसरीकडे, शनिवारी मध्य प्रदेशातील अनेक जिल्ह्यांमध्ये जोरदार वादळ आले. उज्जैनमध्ये रेल्वे रुळावर झाड पडल्याने अनेक गाड्यांवर परिणाम झाला. दुसरीकडे, नीमचमध्ये एक टिन शेड उडून गेला. हवामान विभागाने रविवारी भोपाळ आणि इंदूरसह ४७ जिल्ह्यांमध्ये जोरदार वादळासह मुसळधार पावसाचा इशारा जारी केला आहे.

विश्वगंगा नदीत आठ भाविक बुडाले, मायलेकीचा मृत्यू

■ महासागर प्रतिनिधी, बुलढाणा, दि. १५ :

नांदुरा तालुक्यातील निंबोळा देवी संस्थान येथे दर्शनाकरिता गेलेल्या आठपैकी दोन भाविकांचा नदीपात्रात बुडून मृत्यू झाला. मृतांमध्ये मायलेकीचा समावेश आहे. खामगाव परिसरातील सुटाळपुरा येथील आठ भाविक नांदुरा तालुक्यातील नींबोळा देवी संस्थान येथे आले होते. यामध्ये दोन पुरुष आणि सहा महिलांचा समावेश होता.

विश्वगंगा नदीच्या काठी पूजेपूर्वी स्नान करण्यासाठी आठही भाविक नदीत उतरले. मे महिन्यात झालेल्या मुसळधार पावसाने आणि जून महिन्यात मागील तीन-चार दिवसांत झालेल्या जोरदार पावसामुळे नदीपात्रात भरपूर पाणी आहे. या आठ भाविकांपैकी दोघींना नदीतील खोल पाण्याचा अंदाज आला नाही. तसेच पोहणे येत नसल्याने त्या मायलेकी खोल पाण्यात बुडाल्या. सोबतच्या भाविकांनी त्यांना बचावण्याचा प्रयत्न केला, मात्र त्यात अपयश आले.

पूनम मयूर जामोदे (३२) व आर्वी मयूर जामोदे (५), अशी मृत मायलेकीची नावे आहेत. उर्वरित सहा भाविक सुखरूप बचावले आहेत. त्यांच्यावर बुलढाणा जिल्ह्यातील मलकापूर येथील उपजिल्हा सामान्य रुग्णालयात प्राथमिक उपचार करण्यात आल्याचे समजते. याप्रकरणी नांदुरा पोलीस ठाण्यात आकस्मिक मृत्यूची नोंद करण्यात आली.

या घटनेमुळे देवी संस्थान परिसरात एकच खळबळ उडाली. घटनेची वार्ता येऊन धडकताच खामगाव सुटाळा परिसरात व जामोदे कुटुंबात एकच आकांत उसळला. नातेवाईकांनी घटनास्थळी धाव घेतली. नांदुरा पोलिसांनी मृतदेह शवविच्छेदनासाठी शासकीय रुग्णालयात पाठविले.

मणिपूरमध्ये ३२८ शस्त्रे आणि दारूगोळा जप्त

■ वृत्तसंस्था, इंफाळ, दि. १५ :

मणिपूरमध्ये सुरक्षा दलांनी केलेल्या संयुक्त शोध मोहिमेत, ३२८ शस्त्रे आणि दारूगोळा जप्त करण्यात आला. यामध्ये सेल्फ लोडिंग रायफल्स (रछफ) आणि क्टरअर सारख्या रायफल्सचा समावेश आहे.

मणिपूर पोलिसांचे एडीजीपी ल्हारी दोरजी ल्हाटू म्हणाले की, १३-१४ जूनच्या मध्यरात्री पोलिस, केंद्रीय सशस्त्र पोलिस दल (सीएपीएफ), लष्कर आणि आसाम रायफल्सच्या संयुक्त पथकाने पाच जिल्ह्यांमध्ये छापे टाकले. यामध्ये १५१ एसएलआर रायफल्स, ६५ आयएनएसएएस रायफल्स, सहा एके सिरीज रायफल्स, दोन अमोघा रायफल्स, एक एआर-१५ रायफल, पाच कार्बाइन गन, दोन एमपी५ गन, १२ लाईट मशीन गन (एलएमजी), सहा पिस्तूल आणि इतर युद्ध साहित्य जप्त करण्यात आले.

भाऊबंदकी की भावबंधन?

मुंबई: मुंबई महानगरपालिका निवडणूक २०२५ जवळ येत असताना राज्याच्या राजकारणात नव्या समीकरणांची चर्चा पुन्हा एकदा जोर धरू लागली आहे. विशेषतः ठाकरे कुटुंबातील दोन नावे उद्धव ठाकरे आणि राज ठाकरे पुन्हा एकत्र येणार का? या प्रश्नाने राजकीय वतुर्ळात चुरस निर्माण झाली आहे. याच दरम्यान, राज ठाकरे आणि मुख्यमंत्री देवेंद्र फडणवीस यांची झालेली भेट चर्चेचा केंद्रबिंदू ठरली असून, संभाव्य युतीच्या शक्यतांना तातडीचा झटका बसला आहे. आतापर्यंत अनेकांनी मनापासून 'भावबंधन' व्हावे अशी आशा व्यक्त केली, पण भाजपने राज ठाकरे यांच्यासोबतचा संवाद वाढवून 'भाऊबंदकी'ची शक्यता अधोरेखित केल्याचे संकेत राजकीय निरीक्षक देत आहेत.

शिवसेना ठाकरे गटाची बैठक, निवडणुकीच्या तयारीचा धडाका

आज सेनाभवनात उद्धव ठाकरे यांच्या अध्यक्षतेखाली शाखाप्रमुख व उपशाखाप्रमुखांची महत्त्वपूर्ण बैठक पार पडली. या बैठकीत मुंबई महापालिका निवडणुकीचा ग्राउंड रिपोर्ट, प्रभागनिहाय ताकद, कार्यकर्त्यांचे मनोबल आणि शक्य उमेदवारांवर चर्चा करण्यात आली.

बैठकीनंतर माध्यमांशी संवाद साधताना खासदार संजय राऊत म्हणाले, 'राज आणि उद्धव ठाकरे एकत्र यावेत, अशी आमची अजूनही आशा आहे. महाराष्ट्राचे हित एकत्र येण्यातच आहे.' मात्र, तेवढ्याच निर्धाराने ते म्हणाले, 'जरी युती झाली नाही तरी शिवसेना आपले बस्तान पुन्हा मजबूत करणार आहे.'

राजफडणवीस भेट: कोणता नवा खेळ सुरु होतोय?

राज ठाकरे आणि देवेंद्र फडणवीस यांच्यातील अचानक भेटीमुळे राजकारणात नवा रंग भरला आहे. काही दिवसांपूर्वीपर्यंत उद्धव-राज युतीच्या चर्चांनी जोर घेतलेला असताना, राज यांनी थेट भाजपशी संपर्क साल्याने 'मविआतून' दूर जाण्याची शक्यता अधिकच बळावली आहे.

भाजपचीही ही एक चतुर खेळी असल्याचे म्हटले जात आहे, कारण ठाकरे-राजयुती झाल्यास त्याचा थेट फटका भाजपच्या मतविभाजनावर होऊ शकतो. त्यामुळे राज यांना वेगळे ठेवण्याची ही एक रणनीती असू शकते, असा काही राजकीय जाणकारांचा अंदाज आहे.

हिंमत असेल तर सिंचन घोटाळ्याची फाईल बाहेर काढून दाखवा

ठाणे: सिंचन घोटाळ्याची फाइल कुठे अडकली असेल ती त्यांनी बाहेर काढावी. हे त्यांना खुले चॅलेंज आहे. आम्ही देखील पुढील सात दिवसांमध्ये आपली गुन्हेगारी प्रवृत्ती, रायगड मध्ये केलेले आर्थिक घोटाळे, सभापती असताना जिल्हा परिषद मध्ये केलेले घोटाळे बाहेर काढू असा इशारा राष्ट्रवादीचे नेते (अजित पवार गट) आनंद परांजपे यांनी शिंदे सेनेला दिला. शिवसेना शिंदे गटाचे मंत्री भरत गोगावले यांच्या विधाननंतर अजित पवार गटाचे नेते आनंद परांजपे यांनी त्यांच्यावर टीका केली. रायगड मधल्या 'थ्री इडियट्स' मधल्या एका 'इडियट्स'ने पुन्हा एकदा राष्ट्रवादीचे प्रांताध्यक्ष खासदार सुनील तटकरे यांच्याविरुद्ध गरळ ओकली. खरंतर रायगड मधील पालकमंत्री पदासाठी हापापलेल्या शिवसेनेचे मंत्री भरत गोगावले यांची राजकीय अपरिपक्वता आणि माणूस म्हणून संवेदनशीलता गेलेली आहे असा टोला परांजपे यांनी गोगावले यांना लगावला. सुनील तटकरे यांच्या घरामध्ये दुःख आल्यानंतर ते अद्याप संपूर्ण कुटुंब त्यातून निघाले नाही. तटकरे यांच्यावर टीका करणे हा एक कलमी कार्यक्रम या 'थ्री इडियट्स'कडून सुरु आहे. विधानसभेत देखील तटकरे युती धर्माचे पालन केले. मात्र केले नसते तर भरत गोगावले काय दोन उमेदवार पडले असते अशी टीका देखील त्यांनी केली. सिंचन घोटाळ्याची फाइल कुठे अडकली असेल ती त्यांनी बाहेर काढावी. हे त्यांना खुले चॅलेंज आहे. आम्ही देखील पुढील सात दिवसांमध्ये आपली गुन्हेगारी प्रवृत्ती, रायगड मध्ये केलेले आर्थिक घोटाळे, सभापती असताना जिल्हा परिषद मध्ये केलेले घोटाळे बाहेर काढू असेही ते म्हणाले.

भावी सूनबाई भासवून वृद्धेची ६८ लाखांना फसवणूक

ठाणे : मुलासाठी वधू शोधणे एका ६८ वर्षीय महिलेला महाग पडले. विवाह जुळिवणाऱ्या संकेतस्थळावरून एका तरुणीशी ओळख झाल्यानंतर तिने कूट चलनाच्या (क्रिप्टो करन्सी) नावाखाली वृद्धेची ऑनलाईनरित्या ६८ लाख रुपयांना फसवणूक केली आहे. याप्रकरणी नौपाडा पोलीस ठाण्यात गुन्हा दाखल झाला आहे. फसवणूक झालेली महिला ठाण्यात राहते. त्यांच्या मुलाचे विवाह करण्यासाठी त्यांनी विवाह जुळिवणाऱ्या संकेतस्थळ तसेच फेसबुक खात्यांवर त्याची थोडक्यात माहिती दिली होती. ही माहिती पाहून २०२३ मध्ये एका तरुणीने त्यांना मोबाईल क्रमांकाद्वारे संपर्क साधला. तसेच त्यांची माहिती तिने विवाह जुळिवणाऱ्या संकेतस्थळावर मिळाल्याचे सांगितले. तिने वराच्या शोधात असल्याचे सांगितल्याने वृद्धेला तिच्यावर विश्वास बसला. वृद्ध महिला तिच्या सोबत समाजमाध्यमावर चॅटींग, मोबाईल क्रमांकावर संवाद साधत असे. परंतु तरुणी कधीही त्यांच्यासोबत व्हिडीओ कॉलवर बोलत नसे. काही महिन्यांनी त्या तरुणीने वृद्धेला सांगितले की, माझा भाऊ कूट चलनात गुंतवणूक करतो. त्याद्वारे जादा परतावा मिळतो. वृद्धेला तरुणीवर विश्वास बसल्याने तिने सुरुवातील पैसे गुंतविले. त्यात तिला चांगला परतावा मिळाला. त्यानंतर तिने टप्प्याटप्प्याने तिच्याकडे ६८ लाख रुपयांची ऑनलाईनरित्या गुंतवणूक केली. परंतु तिला कोणताही परतावा मिळत नव्हता. याबाबत तिने मुलाला सांगितल्यानंतर हा फसवणूकाचा प्रकार असल्याचे तिच्या लक्षात आले. वृद्धेने याप्रकरणी नौपाडा पोलीस ठाण्यात तक्रार दिली. त्याआधारे, गुन्हा दाखल झाला आहे.

पुण्यातील कुंडमळ्यात पूल कोसळला
२० ते २५ जण बुडाल्याची शक्यता

महासागर प्रतिनिधी, पिंपरी-चिंचवड, दि. १५ :

पुण्यातील मावळमध्ये कुंड मळ्यात पूल कोसळल्याने काही पर्यटक बुडाल्याची माहिती मिळत आहे. ही घटना साडेतीनच्या सुमारास घडल्याचं सांगण्यात येत आहे. घटनास्थळी पिंपरी- चिंचवड पोलीस आयुक्तालयातील तळेगाव दाभाडे पोलीस दाखल झाले आहेत. कुंडमळा ओलांडण्यासाठी, या बाजूवरून दुसऱ्या बाजूला जाण्यासाठी पूल आहे. हाच पूल कोसळला आहे.

मावळ मधील कुंडमळा हा पर्यटन स्थळांपैकी एक आहे. आज रविवार सुट्टीचा दिवस असल्याने अनेक पर्यटक त्या ठिकाणी गेल्याची शक्यता वर्तवली जात आहे. पर्यटकांची संख्या पूलावर जास्त झाल्याने हा पूल कोसळल्याच बोललं जात आहे. अद्याप कुंड मळ्यात किती पर्यटक बुडाले आहेत. याबाबत अद्याप आकडा स्पष्ट होऊ शकला नाही. २० ते २५ जण बुडाल्याची भीती व्यक्त होत आहे. घटनास्थळी अग्निशमन दल, मावळ वन्यजीव रक्षक यांची टीम पोहचली आहे. बचावकार्य सुरू आहे.

शाकाहारी मांसाहारी पदार्थात वेगळी प्रक्रिया
शाकाहारी मांसाहारी पदार्थात प्रक्रिया वेगळी

नियमांचे उल्लंघन तर थेट कारवाई
एफडीए आयुक्तांचा व्यवसायिकांना इशारा

महासागर प्रतिनिधी, मुंबई, दि. १५ :

हॉटेल रेस्टॉरंट मध्ये यापुढे शाकाहारी मांसाहारी पदार्थांची संपूर्ण प्रक्रिया वेगळी असणे बंधनकारक केले आहे. त्यानुसार पदार्थावर प्रक्रिया, शिजवणे वेगवेगळ्या पद्धतीत करावे, अन्यथा व्यावसायिकांवर कायदेशीर कारवाई केली जाईल, असा सूचक इशारा अन्न व औषध प्रशासन विभागाचे आयुक्त राजेश नार्वेकर यांनी दिला आहे.

शाकाहारी अन्नपदार्थाची मांसाहारी अन्न पदार्थापासून प्रक्रियात्मक व साठवणीच्या टप्प्यावर स्पष्टपणे वेगळी व्यवस्था करण्याचे निर्देश देण्यात आले आहेत. या अन्न सुरक्षा नियमांचे पालन न करणाऱ्या अन्न व्यावसायिकांवर परवाना रद्द, दंड आकारणे किंवा कायदेशीर कारवाई करण्यात येईल, असा इशारा आयुक्त राजेश नार्वेकर यांनी दिला आहे. सर्व अन्न व्यवसायिकांनी अन्न सुरक्षेबाबत असलेल्या नियमांचे पालन करणे अनिवार्य आहे. अन्न व औषध प्रशासनामार्फत गतवर्षी राज्यातील ३० हजार अन्न व्यवसायिकांना अन्न सुरक्षेबाबत प्रशिक्षण देण्यात आले आहे. तर या वर्षी एक लाख अन्न व्यवसायिकांना प्रशिक्षण देण्याचे नियोजन करण्यात आले आहे. अन्न सुरक्षा ही केवळ कायदेशीर बाब नसून ग्राहकांच्या आरोग्याशी संबंधित अत्यंत महत्त्वाची सामाजिक जबाबदारी आहे. नियमांच्या पालनात दोषी अन्न आस्थापनाना त्वरित नोटीस, कारवाई व आवश्यक ती कायदेशीर कारवाई केली जात असल्याचे त्यांनी स्पष्ट केले आहे.

१८९ अन्न सुरक्षा अधिकारी नियुक्त!

अन्न व औषध प्रशासनात एकूण नवीन १८९ अन्न सुरक्षा अधिकारी ७ जून २०२५ रोजी रुजू झालेले असल्याने अन्न आस्थापना तपासणी संख्या निश्चितच वाढणार आहे. राज्यभरातील हॉटेल्स, रेस्टॉरंट्स व उपाहारगृहांमध्ये नियमित तपासण्या केल्या जात असून तपासणीत दोषी आढळणाऱ्यांवर अन्न सुरक्षा व मानके अधिनियम २००६ अंतर्गत कारवाई करण्यात येईल.

अवैधरित्या गांजाची वाहतुक करणाऱ्या दोन आरोपींना अटक

सात लाखांहून अधिकचा मुद्देमाल जप्त

महासागर प्रतिनिधी, पालघर, दि. १५ :

पालघर जिल्हयातील अवैद्य धंदयाचे समूळ उच्चाटन करण्यासाठी पालघर पोलीस सरसावले आहेत. अंमली पदार्थ विरोधात पालघर पोलिसांनी सुरू केलेल्या कठोर मोहिमेअंतर्गत विक्रमगड येथे मोठ्या प्रमाणात गांजाची वाहतूक उघडकीस आली आहे. स्थानिक गुन्हे शाखा पालघर व विक्रमगड पोलीस ठाणे यांच्याकडून करण्यात आलेल्या गुप्त कारवाई दरम्यान गांजाची वाहतूक करणाऱ्या दोघांना अटक करण्यात आली असून, त्यांच्याकडून सुमारे सात लाख पाच हजार १६० रुपये किमतीचा मुद्देमाल जप्त करण्यात आला आहे. पालघर पोलीस अधीक्षक यतिश देशमुख यांनी अधीक्षक पदाचा कारभार सांभाळल्यापासून जिल्ह्यात अवैध धंदे पूर्णपणे बंद करण्याबाबत सर्व पोलीस ठाणे प्रभारी अधिकारी व स्थानिक गुन्हे शाखा, पालघर यांना सक्त सुचना दिलेल्या आहेत. जिल्हयातील अवैद्य धंदयाचे समूळ उच्चाटन करण्यासाठी जिल्ह्यात ठिकठिकाणी वाहनांची तपासणी करणे, गैरधंद्यांबाबत माहिती मिळताच छापा टाकून आरोपींवर कठोर कारवाई करण्यात येत आहे. १३ जून रोजी रात्री ८.४५ वाजताच्या सुमारास गुप्त बातमीदाराकडून गांजा वाहतुकी बाबत माहिती मिळताच स्थानिक गुन्हे शाखेचे पोलीस निरीक्षक प्रदिप पाटील यांच्या मार्गदर्शनाखाली पोलीस अधिकारी व अमंलदार यांच्या पथकाने विक्रमगड पोलीस ठाण्याकडील पोलीस अधिकारी व अमंलदार यांच्या मदतीने विक्रमगड-जव्हार रोडवरील यशवंतनगर गावाच्या हद्दीत सापळा रचला. यावेळी जव्हार बाजुकडून आलेली चारचाकी गाडी थांबवून तिची तपासणी केली असता त्यात सतिश लक्ष्मण वाघ (५२), सागर सोमनाथ बलसाने (२९) राहणारे नाशिक यांच्या ताब्यातील गाडीच्या डिक्कीत २,०५,१६० रुपये किमतीचा १०.२५८ किलोग्रॅम वजनाचा गांजा आढळला. यावेळी पोलिसांनी गाडीसह गांजा असा एकुण ७,०५,१६० रुपये किमतीचा मुद्देमाल जप्त करण्यात आलेला आहे. याबाबत विक्रमगड पोलीस ठाणे येथे १४ जून रोजी गुन्हा दाखल करण्यात आला आहे. या प्रकरणात आरोपींना १७ जूनपर्यंत पोलीस कोठडी सुनावण्यात आली आहे. गुन्हयाचा पुढील तपास विक्रमगड पोलीस ठाण्याचे सहाय्यक पोलीस निरीक्षक अजित गोळे हे करीत आहेत. ही कारवाई पोलीस अधीक्षक यतिश देशमुख, अपर पोलीस अधीक्षक विनायक नरळे यांच्या मार्गदर्शन व सुचनांप्रमाणे पोलीस निरीक्षक प्रदिप पाटील, सहाय्यक पोलीस निरीक्षक रविंद्र पारखे, पोलीस उपनिरीक्षक रविंद्र वानखेडे, गोरखनाथ राठोड, भगवान पाटील, पोलीस हवालदार व अंमलदार पथकाने पार पाडली.

वीज पडून चौघांचा मृत्यू

छत्रपती संभाजीनगर : मराठवाड्यात पेरणीयोग्य पाऊस झाल्याने आता शेतकऱ्यांमध्ये लगबग सुरू झाली आहे. दरम्यान वीज पडून चार जणांचा मृत्यू झाला. यामध्ये दोन भावांचा समावेश आहे. सिल्लोड तालुक्यातील मौजे सारोळा येथे यश राजू काकडे (वय १४) व रोहित राजू काकडे (वय २१) या दोन भावांचा शनिवारी दुपारी अडीच वाजण्याच्या सुमारास वीज कोसळून मृत्यू झाला. तसेच मोढा बु. येथील रंजना बापूराव शिंदे (वय ५०) आणि शिवाजी सतीश गव्हाणे यांचाही वीज पडून मृत्यू झाला आहे. शनिवारी दिवसभर अनेक भागांत ढगाळ वातावरण होते.

अनेक ठिकाणी पावसाच्या मोठ्या सरी पडून गेल्या. काही भागांत मुसळधार पाऊस झाला. नांदेड व हिंगोली जिल्ह्यात पावसामुळे केळी उत्पादकांचे मोठे नुकसान झाले आहे. नांदेडचे वार्ताहर कळिवतात की, जिल्ह्यात ९ जून रोजी सायंकाळी वादळी वाऱ्यासहित पाऊस बरसल्याने केळीसकट सर्वच फळबागांना तडाखा बसला. केळी बागांचे नुकसान झाले असताना बाजारात केळीचे दरही गडगडले.

छगन भुजबळ यांचा इशारा आणि नाशिक महापालिका कामाला....

महासागर प्रतिनिधी, नाशिक , दि. २० : शहरातील उड्डाण पुलाखालील द्वारका आणि मुंबई नाका परिसरातील अतिक्रमण, वाहतूक कोंडी यावरून राज्याचे अन्न व नागरी पुरवठामंत्री छगन भुजबळ यांनी तीव्र संताप व्यक्त करताच रविवारी सुट्टीच्या दिवशी महापालिकेची अवघी यंत्रणा कामाला लागली. सकाळपासून या भागातील अतिक्रमणांवर धडक कारवाईला सुरूवात केली. रस्त्यालगत उभी वाहने वाहतूक पोलिसांनी उचलून नेत वाहतुकीतील अडथळे दूर केले. फेरीवाले आणि हातगाडीधारकांवर कारवाईचे सुतोवाच करण्यात आले. सतत वाहतूक कोंडी होणाऱ्या मुंबई नाका आणि द्वारका चौक परिसरास शनिवारी भुजबळ यांनी भेट देऊन पाहणी केली होती.

यावेळी त्यांनी या भागातील फेरीवाले, उड्डाण पुलाखाली अनधिकृत बस्तान मांडणारे विक्रेते, स्वच्छतेचा अभाव, अनधिकृतपणे थांबलेल्या रिक्षांवर कारवाईकडे दुर्लक्ष यावरून रोष प्रगट केला होता. या प्रश्नांवर आंदोलनाची भूमिका त्यांनी मांडली. प्रमुख अधिकाऱ्यांना हे विषय जिव्हाळ्याचे वाटत नसल्याचे त्यांनी सुनावले. या घटनाक्रमानंतर मनपा, जिल्हाधिकारी, पोलीस दलातील वरिष्ठ अधिकाऱ्यांनी मंत्री भुजबळ यांची भेट घेऊन चर्चा केल्याचे सांगितले जाते. या पार्श्वभूमीवर रविवारी सकाळपासून महापालिकेच्या अतिक्रमण निर्मूलन विभागाने द्वारका चौकातून मुंबई नाका आणि ओझरकडे जाणाऱ्या सेवा रस्त्यावरील अतिक्रमणे हटविण्यास सुरुवात केली. दुकानाच्या पुढील शेड, अनधिकृत बांधकामे, टपऱ्या-हातगाड्यांवर कारवाई करण्यात आली.

दोन्ही बाजुच्या सेवा रस्त्यांवर पुढील आठ दिवस कायमस्वरुपी ही कारवाई सुरू राहणार असल्याची माहिती मनपाच्या अतिरिक्त आयुक्त स्मिता झगडे यांनी दिली.

उड्डाण पुलाखाली वास्तव्य करणाऱ्या विक्रेते व कुटुंबियांचे पंचवटीतील निवारागृहात स्थलांतर करण्यात येणार असल्याचे झगडे यांनी नमूद केले. कारवाईला सुरूवात झाल्यानंतर काहींनी स्वतःहून अतिक्रमण काढून घेण्याची तयारी दर्शविली.

व्हिएतनामच्या राजधानीत ठाकरे बंधूंचा बॅनर

महासागर प्रतिनिधी, ठाणे, दि. १५ : उद्धव ठाकरे आणि राज ठाकरे यांनी एकत्र यावे यासाठी व्हिएतनामची राजधानी हनोई येथे मराठी बांधवांनी ठाकरे बंधूंनी एकत्र यावे यासाठी बॅनर झळकविले. 'महाराष्ट्रासाठी ठाकरे बंधूंनी एकत्र यावे' असे या बॅनरवर म्हटले आहे. या बॅनरवर केवळ दोन नेत्यांची छायाचित्रे नव्हती, तर ती एक भावना होती. एकतेची, बंधुभावाची आणि महाराष्ट्राच्या उज्ज्वल भविष्याची असे बॅनर फडविणाऱ्यांनी सांगितले. व्हिएतनाममधील तसेच जगभरातील मराठी माणसांचे हे आवाहन आहे की महाराष्ट्रात दोन प्रभावशाली नेते उद्धव ठाकरे आणि राज ठाकरे यांनी राजकीय मतभेद बाजूला ठेवून एकत्र यावे असेही त्यांनी सांगितले. ज्या प्रकारे देशांतर्गत नागरिक या एकतेची अपेक्षा बाळगून आहेत, त्याचप्रमाणे परदेशातील मराठी बांधवही भावनिकरित्या आपल्या मातृभूमीशी जोडले गेले आहेत. आजच्या काळात महाराष्ट्राला स्पष्ट दिशा, विकासाभिमुख नेतृत्व आणि मराठी अस्मितेचा बुलंद आवाज आवश्यक आहे.

जो केवळ ठाकरे बंधूंनी मिळूनच शक्य आहे. मतभेद असू शकतात, पण मनभेद नसावेत. राजकारणात भिन्नता असली तरी महाराष्ट्रासाठी एकवाक्यता हवी असेही त्यांनी सांगितले.

शाळेच्या पहिल्याच दिवशी आनंदाचा उत्सव

महासागर प्रतिनिधी, मुंबई, दि. १५ :

राज्यातील आदिवासी भागातील शैक्षणिक नवचैतन्याला चालना देण्यासाठी आदिवासी विकास विभागाने महत्त्वपूर्ण पाऊल उचलले आहे. येत्या १६ जून २०२५ रोजी सर्व शासकीय आदिवासी आश्रमशाळांमध्ये 'शाळा प्रवेशोत्सव' मोठ्या उत्साहात साजरा होणार असून, या निमित्ताने नव्या शैक्षणिक वर्षाची रंगतदार सुरुवात होणार आहे. या दिवशी प्रत्येक शाळेत विद्यार्थ्यांचे स्वागत लोकप्रतिनिधी आणि प्रशासकीय अधिकाऱ्यांच्या उपस्थितीत होणार असून, पहिलाच दिवस त्यांच्या मनात आनंद, आत्मीयता आणि प्रेरणा निर्माण करणारा ठरेल, असा विश्वास आदिवासी विकास मंत्री डॉ. अशोक वुईके यांनी व्यक्त केला. डॉ. वुईके म्हणाले, 'राज्यात ४९७ शासकीय व ५५४ अनुदानित आश्रमशाळा कार्यरत आहेत. नाशिक व ठाणे विभागातील शाळा १६ जूनपासून सुरु होतील, तर नागपूर व अमरावती विभागातील शाळा ३० जूनपासून सुरु होतील.' मुंडेगाव येथील शाळेत प्रवेशोत्सवासाठी ते स्वतः उपस्थित राहणार असल्याचे त्यांनी स्पष्ट केले. विद्यार्थ्यांच्या आरोग्यासाठी आश्रमशाळांमध्ये 'परिचारिका' शैक्षणिक गुणवत्तेसोबतच आरोग्याचाही विचार करून, प्रत्येक शासकीय आश्रमशाळेत परिचारिका (नर्स) नियुक्त करण्याचा निर्णय घेण्यात आला आहे. त्यामुळे विद्यार्थ्यांच्या आरोग्यविषयक समस्या तात्काळ हाताळल्या जातील. या परिचारिका प्राथमिक उपचार, आरोग्य तपासणी व वैद्यकीय सल्ला देतील, त्यामुळे शाळांमध्ये आरोग्यसाक्षरतेचे वातावरण निर्माण होईल. 'पवित्र पोर्टल'मुळे शिक्षक भरती प्रक्रिया पारदर्शक अनुदानित आश्रमशाळांमध्ये शिक्षक भरती आता 'पवित्र पोर्टल' द्वारे होणार आहे. यामुळे ढएढ उत्तीर्ण, पात्र शिक्षकच निवडले जातील, आणि शिक्षणाची गुणवत्ता निश्चितच उंचावेल. हा निर्णय आदिवासी विद्यार्थ्यांना अधिक दर्जेदार शिक्षण देण्याच्या दिशेने एक मोठे पाऊल असल्याचे डॉ. वुईके यांनी सांगितले. 'राघोजी भांगरे गुणगौरव पुरस्कार' विद्यार्थ्यांना मिळणार सन्मान इयत्ता १०वी व १२वी मध्ये प्राविण्य मिळवणाऱ्या विद्यार्थ्यांसाठी 'राघोजी भांगरे गुणगौरव पुरस्कार योजना' सुरु करण्यात आली आहे. या अंतर्गत राज्य व विभागीय स्तरावर प्राविण्य प्राप्त करणाऱ्या विद्यार्थ्यांना रोख पारितोषिक देण्यात येणार आहे.

खासगी सोसायट्यांमधील धोकादायक झाडे, फांद्या महापालिका तोडणार
दोन महिन्यांत ७४८ ठिकाणच्या फांद्या कापल्याचा महापालिकेचा दावा

महासागर प्रतिनिधी, पुणे, दि. १५ :

शहरातील धोकादायक झालेल्या झाडांच्या फांद्या पडून दुर्घटनांमध्ये दोन जणांचा मृत्यू झाल्यानंतर महापालिका प्रशासन जागे झाले आहे. नागरिकांनी झाडे, फांद्या तोडण्यासाठी दिलेले ३०९ अर्ज मंजूर करण्यात आले असून, आता शहरातील खासगी सोसायटीच्या आवारातील धोकादायक झाड आणि फांद्या आढळल्यास महापालिकेच्या कर्मचाऱ्यांकडून कापण्यात येणार आहेत. मात्र, त्या कामाचा खर्च संबंधित सोसायटीकडून वसूल केला जाणार आहे. दरम्यान, गेल्या दोन महिन्यांत उद्यान विभागाने शहरातील विविध भागांत ७४८ ठिकाणी कामे करण्यात आल्याचा दावा महापालिकेने केला आहे. पावसाला सुरुवात होण्यापूर्वी धोकादायक झाडे, फांद्या काढून टाकण्याचे आदेश महापालिका आयुक्तांसह अतिरिक्त आयुक्तांनी दिले. त्यासाठी विविध विभागांसह उद्यान विभागातील कर्मचारी, अधिकारी यांच्या बैठका देखील घेण्यात आल्या. मात्र त्यानंतरही धोकादायक फांद्या तोडण्यात आल्या नसल्याचे निदर्शनास आले. पावसामुळे नीलायम चित्रपटगृह आणि एरंडवणा परिसरात धोकादायक झालेल्या झाडांच्या फांद्या पडल्याने दोन जणांचा मृत्यू झाला. त्यानंतर महापालिकेकडे आलेल्या तक्रारीची आणि प्रस्तावांची दखल घेत उद्यान विभागाने सर्व अर्ज निकाली काढले आहेत.

पूर्वी धोकादायक झाडे, फांद्या कापण्याची किंवा छाटण्याची परवानगी उद्यान विभागाच्या वृक्ष प्राधिकरण समितीकडून दिली जात होती. त्यामुळे अनेक कामे रखडत होती. महत्त्वाच्या प्रकल्पांनाही याचा फटका बसत होता. त्यामुळे आता धोकादायक झाडे, फांद्या तोडण्याचा परवाना देण्याच्या कामाचे विकेंद्रीकरण करण्यात आले आहे. हे अधिकार क्षेत्रीय कार्यालयांच्या स्तरावरील समितीला देण्यात आले आहेत. मात्र, विकेंद्रीकरण करूनही अनेक प्रस्ताव रखडत असल्याच्या तक्रारी अतिरिक्त आयुक्त कार्यालयांकडे आल्या होत्या. दोन जणांचा मृत्यू झाल्याच्या घटना घडल्यानंतर उद्यान विभागाच्या कारभारावर टीका झाली. त्यानंतर उद्यान विभागाने प्रलंबित असलेल्या सर्व ३०९ प्रस्तावांना मंजुरी दिली आहे. तसेच महापालिकेच्या वृक्ष छाटणी गाडीने शहरातील ४३९ ठिकाणी धोकादायक फांद्या व झाडांची छाटणी पूर्ण केली आहे. गेल्या दोन महिन्यांत शहरातील ७४८ ठिकाणी ही कामे केल्याचा दावा उद्यान विभागाने केला आहे.

ठाणे-बोरीवलीभुयारी मार्गाची समस्या
सुटल्यानंतर खासदार नरेश म्हस्के यांची प्रतिक्रिया

श्रेय रहिवाशांचे असून हा लढा रहिवाशांनी जिंकला असे म्हस्के म्हणाले.

महासागर प्रतिनिधी, ठाणे, दि. १५ : बोरिवली मार्गावरील बोगदा मुल्लाबाग ऐवजी सत्यशंकर परिसराच्या भिंतीपर्यंत वाढवण्याचा निर्णय घेण्यात आला आहे. श्रेय रहिवाशांचे असून हा लढा रहिवाशांनी जिंकला असे म्हस्के म्हणाले.

ठाणे- बोरिवली बोगदा प्रकल्पाचे काम सध्या मानपाडा येथील संजय गांधी राष्ट्रीय उद्यानाच्या पायथ्याशी सुरु आहे. या कामामुळे पाच इमारतींमध्ये राहणाऱ्या रहिवाशांना वाहतूक कोंडी, धूळ आणि ध्वनी प्रदूषणाचा त्रास होत होता. रहिवाशांनी येथील कामाला विरोध आंदोलन केले होते.

काही दिवसांपूर्वीच खासदार नरेश म्हस्के, रहिवासी आणि मुंबई महानगर प्रदेश विकास प्राधिकरणाच्या (एमएमआरडीए) अधिकाऱ्यांसमवेत उपमुख्यमंत्री एकनाथ शिंदे यांनी या प्रश्नावर सह्याद्री अतिथीगृहात विशेष बैठक घेतली होती. बैठकीत मुल्लाबाग रहिवासी संघाच्या प्रतिनिधींचे म्हणणे ऐकून घेऊन त्यांची अडचण समजून घेण्यात आली. त्यानंतर त्यांच्या मागणीनुसार हा बोगदा मुल्लाबाग ऐवजी सत्यशंकर परिसराच्या भिंतीपर्यंत वाढवण्याचा निर्णय घेण्यात आला. तसेच या मार्गावर सध्या वाहतूक कोंडी आणि वायू प्रदूषणाचा त्रास कमी करण्यासाठी राडारोडा आच्छादित करून त्यानंतर तो वाहून नेण्याचा निर्णय घेण्यात आला

जबलपूर रेल्वेगाडीला देसाईगंजात थांबा द्यावा

कुरखेडाः जबलपूर-चांदा फोर्ट ही सुपरफास्ट ट्रेन आठवड्यातून तीन दिवस देसाईगंज मार्गे धावते. मात्र, येथे त्याचा थांबा नसल्याने परिसरातील प्रवाशांना अडचणींचा सामना करावा लागतो. त्यामुळे जिल्ह्यातील एकमेव देसाईगंज रेल्वे स्टेशनवर या सुपरफास्ट ट्रेनला थांबा देण्यात यावा, अशी मागणी करण्यात आली. याबाबतचे निवेदन शहर विचार मंच कुरखेडाच्या वतीने १३ जून रोजी खासदारांना देण्यात आले. निवेदन देताना शहर विचार मंचाचे अध्यक्ष माधवदास निरंकारी, उपाध्यक्ष आशा तुलावी, सदस्य प्रा. किशोर खोपे, जीवन नाट, मधुकर बोबाटे, डॉ. जगदीश बोरकर, राजेश उईके, रोहित ढवळे, आसिफ शेख, सिराज पठाण, प्रा. विनोद नागपूरकर, सागर निरंकारी, पुष्पराज रहांगडाले, विवेक निरंकारी व शहर विचार मंचाचे सदस्य उपस्थित होते. जबलपूर- चांदाफोर्ट सुपरफास्ट ट्रेन ही आठवड्यातून मंगळवार, गुरुवार व शुक्रवार असे तीन दिवस या मार्गावरून धावते. सदर ट्रेनला जबलपूर, नैनपूर, बालाघाट, गोंदिया, नागभीड ते चांदा फोर्ट असे थांबे आहेत. मात्र, देसाईगंज येथे ट्रेनला थांबा नसल्याने प्रवाशांची पंचाईत होते.

जिल्ह्यातील ९ आरोग्य केंद्रांना कायकल्प पुरस्कार जाहीर

प्रतिनिधी
गडचिरोली दि. १५ : सार्वजनिक आरोग्य सेवांमध्ये गुणवत्ता आणि स्वच्छतेचे उच्चांक गाठण्यासाठी भारत सरकारने सुरू केलेल्या 'कायकल्प' योजनेमध्ये जिल्ह्यातील ९ प्राथमिक आरोग्य केंद्रांनी उत्तम कामगिरी बजावली. या केंद्राना आरोग्य विभागाने कायाकल्प पुरस्कार १४ जून रोजी जाहीर झाला.

गडचिरोली जिल्ह्यातील आरोग्य संस्थांमध्ये लक्षणीय सुधारणा होत आहेत. या योजनेमुळे रुग्णांना चांगल्या आणि सुरक्षित वातावरणात उपचार मिळत असून, आरोग्य कर्मचाऱ्यांचेही मनोधैर्य उंचावले आहे. 'कायकल्प' योजना ही आरोग्य सुविधांमधील स्वच्छता, संक्रमण नियंत्रण, कचरा व्यवस्थापन, रुग्णसुरक्षा आणि इतर महत्त्वाच्या बाबींमध्ये सुधारणा घडवून आणण्यासाठी प्रोत्साहन देते. या योजनेअंतर्गत, आरोग्य संस्थांचे मूल्यांकन केले जाते आणि उत्कृष्ट कामगिरी करणाऱ्या संस्थांना पुरस्कार देऊन सन्मानित केले जाते. यामुळे आरोग्य संस्थांमध्ये निरोगी स्पर्धा निर्माण झाली असून, सर्वत्र सुविधांचा दर्जा सुधारण्यास मदत झाली आहे.

गडचिरोली जिल्ह्यामध्ये, 'कायकल्प' योजनेच्या अंमलबजावणीमुळे अनेक सकारात्मक बदल दिसून आले आहेत. यामध्ये रुग्णालयांमधील स्वच्छतागृहांची सुधारित स्थिती, स्वच्छ पिण्याच्या पाण्याची उपलब्धता, ऑपरेशन थिएटरमधील निर्जंतुकीकरण प्रक्रियांचे काटेकोर पालन आणि रुग्णांसाठी अधिक मैत्रीपूर्ण वातावरण यांचा समावेश आहे. यामुळे रुग्णांचा आरोग्य सेवांवरील विश्वास वाढला असून, त्यांना दर्जेदार उपचार मिळत आहेत. 'कायकल्प' योजना ही केवळ स्वच्छतेपुरती मर्यादित नाही, तर ती एक व्यापक दृष्टीकोन आहे जो सार्वजनिक आरोग्य सेवांचा चेहरामोहरा बदलत आहे. या योजनेच्या यशस्वी अंमलबजावणीसाठी आम्ही सर्व आरोग्य कर्मचारी, प्रशासन आणि स्थानिक नागरिकांचे आभार मानतो. असे मुख्य कार्यकारी अधिकारी श्री सुहास गाडे यांनी सांगितले.

भविष्यातही, 'कायकल्प' योजनेची प्रभावी अंमलबजावणी सुरू ठेवून, जिल्ह्यातील प्रत्येक नागरिकाला दर्जेदार आणि स्वच्छ आरोग्य सेवा उपलब्ध करून देण्यास आम्ही कटिबद्ध आहोत असे जिल्हा आरोग्य अधिकारी डॉ. प्रताप शिंदे यांनी सांगितले.

'कायकल्प' योजनेचे प्रमुख उद्दिष्ट्ये

रुग्णालये आणि आरोग्य केंद्रांमध्ये स्वच्छतेचे उच्चांक राखणे. संक्रमण नियंत्रणासाठी प्रभावी उपाययोजना करणे. वैद्यकीय कचऱ्याची योग्य विल्हेवाट लावणे. रुग्ण सुरक्षा सुनिश्चित करणे. रुग्णालयाच्या परिसराचे सुशोभीकरण करणे. कर्मचाऱ्यांचे आरोग्य आणि स्वच्छतेबद्दलचे ज्ञान वाढवणे. ही या योजनेची प्रमुख उद्दिष्ट्ये आहेत.

या केंद्रांना पुरस्कार जाहीर

प्रथम पुरस्कार प्रा केंद्र देलनवाडी व प्रोत्साहन पर पुरस्कार प्राथमिक आरोग्य केंद्र आरेवाडा, प्रा केंद्र मालेवाडा प्रा. केंद्र कूरुड, प्रा. केंद्र आलापल्ली, प्रा. केंद्र जीमेलगट्टा यांना प्राप्त झालेला आहे. तसेच आरोग्य उपकेंद्र वाकडी, उपकेंद्र विसोरा, उपकेंद्र घाटी ला पुरस्कार जाहीर झाला आहे. याकरिता सदर प्रा. केंद्रातील वैद्यकीय अधिकारी व संपूर्ण टीमचे मनपूर्वक अभिनंदन करण्यात येत आहे. प्रा केंद्र देलनवाडी यांचे वैद्यकीय अधिकारी डॉ. संजय सुपारे, प्रा. केंद्र मालेवाडा येथील डॉ प्रमोद उंदीरवाडे, प्रा. केंद्र आरेवाडा येथील डॉ. सतीश तिरणकर, प्रा. केंद्र आलापल्ली येथील डॉ उईके, प्रा. केंद्र जीमलगटा येथील डॉ. किरण वानखेडे, डॉ. दुर्गा जराते, उपकेंद्र वाकडी समुदाय आरोग्य अधिकारी डॉ. स्वाती कांबळी यांचे अभिनंदन सर्व स्तरातून होत आहे. जिल्ह्याचे कायकल्प कार्यक्रमाचे समन्वयक डॉ. अनुपम महेशगौरी, जिल्हा माता व बाल संगोपन अधिकारी डॉ प्रफुल्ल हुलके यांनी कायकल्प कार्यक्रमाची प्रभावी अंमलबजावणी केली याबदल त्यांचे मुख्य कार्यकारी अधिकारी सुहास गाडे, जिल्हा आरोग्य अधिकारी डॉ. प्रताप शिंदे यांनी अभिनंदन केले.

जावयाच्या मारहाणीत सासऱ्याचा मृत्यू

अहेरी तालुक्यातील महागाव येथील घटना

प्रतिनिधी
गडचिरोली दि. १५ : घरगुती वादातून उफाळलेला राग आणि त्यातून थेट जीवघेणी मारहाणीची घटना अहेरी तालुक्यात शनिवार १४ जून रोजी सायंकाळच्या सुमारास घडलेल्या घडली. घटनेने परिसरात खळबळ उडाली आहे. मद्यधुंद सासऱ्याने केलेल्या शाब्दिक वादाला उत्तर देताना जावयाने केलेल्या बेदम मारहाणीत सासऱ्याचा मृत्यू झाल्याची धक्कादायक घटना उघडकीस आली आहे. रमेश पोचम दुर्गे (वय ५५, रा. महागाव, ता. अहेरी, जि. गडचिरोली) असे मृतकाचे तरे चंद्रशेखर हिरालाल पवार (वय २५, रा. चितापूर तांडा, ता. चितापूर, जि. गुलबर्गा, कर्नाटक) असे आरोपी जावयाचे नाव आहे. आरोपीस अहेरी पोलिसांनी आरोपीस अटक केली असून पुढील तपास सुरू आहे.

पोलीस दिलेल्या माहितीनुसार, रमेश दुर्गे यांची मुलगी आणि जावई हे कर्नाटक वास्तव्यास असून, काही दिवसांपूर्वीच ते महागावला आले होते. १४ जून रोजी सायंकाळी रमेश दुर्गे यांनी मद्यधुंद अवस्थेत जावयाशी 'इथे कशासाठी आला आहात?' असा सवाल करत वाद घातला. वादाचे पर्यवसान उग्र भांडणात झाले आणि त्यावेळी चंद्रशेखर पवारने सासऱ्याला बेदम मारहाण सुरू केली. मारहाण इतकी जबरदस्त होती की, जावयाने सासऱ्याच्या डोळ्यावर, छातीवर, पाठीवर आणि तोंडावर लाथाबुक्क्यांचा मारा केला. भांडण सोडवण्यासाठी धावलेल्या पत्नीसमोरच ही घृणास्पद मारहाण सुरू होती. या हल्ल्यात सासरा रस्त्याच्या कडेला कोसळला. पण एवढ्यावर न थांबता, चंद्रशेखरने सासऱ्याला पुन्हा बेदम मारहाण करत त्यांचा जीव घेतला.

झेंडेपारच्या नवीन लोह प्रकल्पाला विरोध कायम

प्रकल्प बंदची मागणीः तालुका सरपंच संघटना आक्रमक

प्रतिनिधी
गडचिरोली दि. १५ : कोरची तालुक्यातील झेंडेपार येथे नवीन लोक प्रकल्प प्रस्तावित आहे. मात्र, सदर भाग पेसा क्षेत्रांतर्गत येत असून या प्रकल्पामुळे या परिसरातील पर्यावरणासह स्थानिक संस्कृती, वन्यजीवांना धोका निर्माण होणार असल्याने प्रारंभीपासूनच या प्रकल्पाला विरोध होत आला आहे. आता या प्रकल्पाविरोधात तालुक्यातील सरपंच संघटनेने आवाज उचलित सदर प्रकल्प बंद करण्याची मागणी तहसीलदारांमार्फत शासनाकडे केली आहे.

कोरची तालुका हा अतिसंवेदनशील आणि मागासलेला म्हणून ओळखला जात असून, पेसा कायद्याअंतर्गत येतो. हा तालुका घनदाट जंगल आणि मोठ्या डोंगरांनी व्यापलेला असून, येथील नैसर्गिक संपत्ती आणि वन्यजीवांचे संरक्षण स्थानिक आदिवासी समुदायाने आजपर्यंत केले आहे. या पार्श्वभूमीवर, झेन्डेपार लोह खान प्रकल्पामुळे पर्यावरण, स्थानिक संस्कृती आणि वन्यजीवांना गंभीर धोका निर्माण होण्याची भीती व्यक्त होत आहे. झेंडेपार लोह खाण प्रकल्प ४६.३८ हेक्टर क्षेत्रात पसरलेला आहे. शासनाने कंत्राटदारांना ३० वर्षांसाठी ही जागा लीजवर दिली आहे. २०१७ मध्ये जिल्हा कार्यालयात या प्रकल्पाबाबत जनसुनावणी घेतली असता स्थानिकांनी याला विरोध करीत जनसुनावणी स्थानिक पातळीवर घेण्याची मागणी केली होती. मात्र, अशास्थितीतही शासनाने प्रकल्पाला परवानगी दिली. तालुक्यातील ९० टक्के लोकसंख्या आदिवासी असून, त्यांचे अलवंबित्व जंगलावर असल्याने या प्रकल्पामुळे पर्यावरणाचा ऱ्हास होऊन वन्यप्राणी, वन्यजीव लुप्त होण्याचा धोका आहे.

निवेदन सादर करताना सरपंच संघटनेचे तालुकाध्यक्षा कुंती, तालुका सचिव सुनील सययाम, उपाध्यक्ष सारील मडावी, मोहन कुमारे, कौशल्या कार्टेंगे, चेतानंद किरसान, रविता सलामे, छाया बोगा, विरू जांभुळकर, प्रेमदास गोटा आदींसह संघटनेचे पदाधिकारी तसेच तालुक्यातील बहुसंख्य सरपंच, उपसरपंच उपस्थित होते.

अन्यथा, संयुक्त राजीनाम्यासह चक्काजाम आंदोलन

सदर प्रकल्पामुळे मोठ्या प्रमाणात पर्यावरणाचा ऱ्हास होऊन आदिवासी संस्कृतीला धोका निर्माण होणार असल्याने शासनाने सदर प्रकल्प तत्काळ बंद करावा. अन्यथा, तालुका सरपंच संघटनेच्या वतीने सर्व पदाधिकारी म्हणजेच तालुक्यातील सर्वच ग्रा. पं. सरपंच, उपसरपंच सामूहिक राजीनामे देऊन चक्काजाम आंदोलन पुकारण्यात येईल, असाही इशारा संघटनेने दिला आहे.

देसाईगंजचा अंडरब्रिज पावसात जाणार पाण्याखाली

आमदारांनी केली निधीची मागणी

प्रतिनिधी
गडचिरोली दि. १५ : गडचिरोली जिल्ह्यातील देसाईगंज तालुक्यातील रेल्वेलाईन क्रॉस करण्यासाठी सध्या उपलब्ध असलेला अंडर ब्रिज दरवर्षी पावसाळ्यात पाण्याखाली जातो. त्यामुळे वाहतुकीला अडथळा निर्माण होतो. नागरिकांचे दैनंदिन जीवन विस्कळीत होते. या पार्श्वभूमीवर देसाईगंज येथे ओव्हर ब्रिजचे काम मंजूर करून त्यासाठी तात्काळ निधी उपलब्ध करून देण्याची मागणी आ. रामदास मसराम यांनी रेल्वेचे जनरल मॅनेजर तरुण प्रकाश यांच्यासोबत चर्चेदरम्यान केली.

या चर्चेत आ. मसराम यांनी अंडरब्रिजमुळे नागरिकांना होणाऱ्या समस्यांचे गांभीर्य मांडले. पावसाळ्यात अंडरब्रिजमध्ये पाणी साचल्याने रुग्णवाहिका, शालेय वाहने, व्यापारी व सामान्य प्रवाशांना मोठा त्रास होतो. म्हणूनच ओव्हर ब्रिजचाच पर्याय आता शाश्वत व सुरक्षित आहे, हे त्यांनी अधोरेखित केले. त्याचबरोबर देसाईगंज (वडसा) रेल्वे स्थानकावर चांदा फोर्ट-बलपूर एक्सप्रेस, वास्कोडिगामा (गोवा)- जैनदिन एक्सप्रेस, गया-मद्रास (चेन्नई) एक्सप्रेस, काशी तमिळ एक्सप्रेस (बनारस - कन्याकुमारी), रक्सौल-हैदराबाद एक्सप्रेस, रक्सौल-सिकंदराबाद एक्सप्रेस, जबलपूर- मदुरै एक्सप्रेस, धनबाद-कोयंबटूर एक्सप्रेस या महत्वाच्या रेल्वे गाड्यांचा थांबा देण्यात यावा, अशीही मागणी आमदार मसराम यांनी या बैठकीत केली. या गाड्यांचे थांबे देण्यात आल्यास गडचिरोली जिल्ह्यातील व विशेषतः देसाईगंज परिसरातील प्रवाशांना मोठा फायदा होणार आहे. विद्यार्थ्यांपासून व्यापाऱ्यांपर्यंत सर्वच प्रवाशांसाठी हे थांबे उपयुक्त ठरणार आहेत, असेही आमदार मसराम यांनी नमूद केले. यावेळी माजी सभापती परसराम टिकले, जेसा मोटवानी, लक्ष्मण रामाणी आदी उपस्थित होते.

अतिदुर्गम पुसेर गावात आमदार पोहाचले दुचाकीने

प्रतिनिधी
गडचिरोली दि. १५ : चामोर्शी तालुक्यातील अतिदुर्गम व नक्षलग्रस्त भागातील पुसेर या शेवटच्या गावाला आजपर्यंत कोणत्याही लोकप्रतिनिधीने भेट दिली नव्हती. मात्र प्रथमच आमदार डॉ. मिलिंद नरोटे दुचाकीवर स्वार होऊन या गावाला भेट देत ग्रामस्थांशी थेट संवाद साधला.

या वेळी गावात ग्रामसभा भरवून गावातील विविध समस्या सविस्तर ऐकून घेतल्या गेल्या. रस्ते, वीज, आरोग्य, पाणी, शिक्षण, वनहक्क, शेती आणि रोजगार आदी प्रश्नांवर चर्चा करण्यात आली. आमदार डॉ. नरोटे यांनी या समस्या तातडीने संबंधित विभागांकडे पोहोचवून लवकरात लवकर सोडविण्याचे आश्वासन दिले.

यावेळी आमदारांनी दुचाकीने जंगलातील विविध खडतर मार्गाने प्रवास करत गावाजवळील फळबाग प्रकल्पाची पाहणी केली. स्थानिकांनी लावलेली फळझाडे पाहून समाधान व्यक्त करत या प्रकल्पासाठी आवश्यक सहकार्य दिले जाईल असेही सांगितले.

भाजपाचे जिल्हा उपाध्यक्ष तथा मानवाधिकार संघटनेचे प्रदेशाध्यक्ष डॉ. प्रणयजी खुणे, ग्रामसभा मुरांडा इलाका अध्यक्ष केशरी पाटील उसेंडी, ग्रामपंचायत पावीमुरांडा सरपंच आतला, ग्रामसभा पुसेर अध्यक्ष नामदेव पाटील मठ्ठामी, देवपूर ग्रामसभा अध्यक्ष देवास पाटील पोटावी, तसेच सुधाकर दुग्गा, रामदास मडावी, सूरज पोटावी, विशाल पोटावी व अनेक सामाजिक कार्यकर्ते, ग्रामस्थ व युवा वर्ग मोठ्या संख्येने उपस्थित होते.

गुटेकसाच्या महिलांची विद्युत कार्यालयावर धडक

पाच दिवसांपासू वीज गायबः आमदार मसराम यांनी महिलांशी केली चर्चा

प्रतिनिधी
गडचिरोली दि. १५ : पाच दिवसांपूर्वी कोरची तालुक्यात आलेल्या वादळी वाऱ्यामुळे तालुक्यातील बहुतेक ठिकाणी विद्युत पुरवठा हा खंडित झालेला असून त्याचे काम अतिशय थंड बसत्यात असल्याने संतप्त झालेल्या गुटेकसा येथील काही महिलांनी चक्क विद्युत विभागाचे कार्यालय गाठून जोपर्यंत आमच्या गावात विद्युत पुरवठा सुरळीत होणार नाही तोपर्यंत आम्ही हा कार्यालय सोडणार नसल्याच्या पवित्रा घेतला. याबाबतची माहिती मिळताच आरमोरी विधानसभा क्षेत्राचे आमदार रामदास मसराम यांनी कोरची येथील विद्युत विभागाच्या कार्यालयाला भेट देऊन सदर महिलांशी चर्चा केली व अधिकाऱ्यांना सुद्धा दूरध्वनीद्वारे धारेवर धरले.

कोरची तालुक्यातील बहुतेक ठिकाणी विद्युत पुरवठा हा मागील पाच दिवसांपासून खंडित असून बहुतेक नागरिकांना अंधारातच रात्र काढावी लागत आहे. तसेच सध्या पावसाळ्याचे दिवस असल्यामुळे विषारी जीव. जंतूचा सुद्धा मुक्त संचार बघितला जात असतो. यामुळे कधी पण मोठी हानी होण्याची शक्यता नाकारता येत नाही. म्हणून विद्युत विभागाने याकडे गांभीर्याने लक्ष देऊन तातडीने उपाययोजना कराव्या, अशा सूचना यावेळी आमदार रामदास मसराम यांनी विद्युत विभागाच्या अधिकाऱ्यांना दूरध्वनी द्वारे दिल्या.

विजेची तत्काळ सोडवा, अन्यथा आंदोलनः आ. मसराम

उन्हाळ्यात पहिले वोल्टेजचे कारण सांगून आता पावसाळ्यात झाड व फांद्यांचे कारण सांगितले जात असल्यामुळे कोरची तालुक्यातील जनतेने फक्त नरक यातनाच सहन करावी काय? विद्युत पुरवठा तत्काळ सुरळीत करण्यात आला नाही तर कोरची तालुक्यातील जनतेला सोबत घेऊन रस्त्यावर उतरून आंदोलन करू, अशा इशारा यावेळी आरमोरी विधानसभा क्षेत्राचे आमदार रामदास मसराम यांनी दिला. यावेळी कोरची तालुका काँग्रेस कमिटीचे अध्यक्ष मनोज अग्रवाल, कुरखेडा तालुका काँग्रेस कमिटीचे अध्यक्ष जीवन नाट, माजी पंचायत समिती सभापती परसराम टिकले, रामसुराम कार्टेंगे, विठ्ठल शेंडे, जावेद शेख वडसा, वसीम शेख व गुटेकसा येथील गावकरी इत्यादी उपस्थित होते.

देखभाल दुरुस्तीची कामे करण्याकरिता कोरची तालुक्यात तीन वेगवेगळ्या कंत्राटदारांना कामे देण्यात आली असून कुठलाही कंत्राटदार हा कोरची तालुक्यात आपली सेवा बजावत नसून फक्त पैसे लाटण्याचे काम करीत असल्याचे दिसून येत असल्याने सुद्धा आमदार यांनी नाराजी व्यक्त केली. कंत्राटदारांना मिळालेले काम हे योग्य वेळीच झाले पाहिजे असे आदेश यावेळी मसराम यांनी दिले.

गुटेकसा येथील महिलांनी विद्युत विभागाच्या कार्यालयात आपला ठिय्या रविवारी सकाळपासून मांडलेला होता. लहान लहान चिमुकल्यांना रात्रीच्या वेळी नाहक त्रास सहन करावा लागत आहे. तसेच काही दिवसांपासून तालुक्यात उकाळा सुद्धा प्रचंड वाढल्यामुळे नागरिकांचे हाल बेहाल होत आहे. सदर बाब ही गंभीर असून याकडे संबंधित विभागाचे वरिष्ठ हे दुर्लक्ष करीत असल्यामुळे कोरची तालुक्यातील नागरिकांचे प्रचंड हाल होत असल्याचे दिसून येत आहे.

रक्तदानासाठी सरसावली खाकी; ३३० जणांनी केले रक्तदान

प्रतिनिधी
गडचिरोली दि. १५ : जिल्हा सामान्य रुग्णालय रक्त केंद्र गडचिरोली आणि उपजिल्हा रुग्णालय रक्तकेंद्र अहेरी यांच्या सहकार्याने पोलिस मुख्यालय गडचिरोली, उपमुख्यालय प्राणहिता व उपविभागीय पोलिस अधिकारी कार्यालय सिरोंचा अशा ३ ठिकाणी रक्तदान शिबिराचे आयोजन करण्यात आले होते. या तिन्ही शिबिरात एकूण ३३० रक्तदात्यांनी रक्तदान करून सामाजिक बांधिलकी जोपासली.

२००४ पासून १४ जून हा दिवस जगभरात रक्त आणि रक्ताची आवश्यकता, त्याची मागणी व गरजेबद्दल जागरुकता निर्माण करण्यासाठी आणि रक्तदात्यांचा सन्मान आणि आभार व्यक्त करण्यासाठी जागतिक रक्तदाता दिन म्हणून साजरा केला जातो. या दिनाचे औचित्य साधून गडचिरोली पोलिस दलामार्फत दादालोरा खिडकीच्या माध्यमातून 'प्रोजेक्ट उडान अंतर्गत पोलिस मुख्यालय गडचिरोली येथील पांडू आलाम सभागृहामध्ये तसेच उपमुख्यालय प्राणहिता व उपविभागीय पोलिस अधिकारी कार्यालय सिरोंचा येथे रक्तदान शिबिराचे आयोजन करण्यात आले होते. या रक्तदान शिबिरामध्ये पोलिस उपअधीक्षक अभियान विशाल नागरगोजे, उपविभागीय पोलिस अधिकारी अहेरी अजय कोकाटे, उपविभागीय पोलिस अधिकारी सिरोंचा संदेश नाईक, विविध शासकिय विभागातील अधिकारी

व कर्मचारी यांच्यासह गडचिरोली पोलिस दल, सीआरपीएफ, एसआरपीएफचे पोलिस अधिकारी व अंमलदार, पोस्टे/उप-पोस्टे/पोमकें स्तरावरून आलेल्या नागरिकांनी उत्स्फूर्त सहभाग नोंदवून 'रक्तदान हेच श्रेष्ठदान' ही सामाजिक भावना उराशी बाळगुन एकूण ३३० रक्तदात्यांनी रक्तदान केले.

विशेष म्हणजे, या रक्तदान शिबिरात पहिल्यांदाच आत्मसमर्पित माओवाद्यांनी देखील रक्तदान शिबिरात उत्स्फूर्त सहभाग नोंदविला. रक्तदानामध्ये सहभाग नोंदवणारे अधिकारी, अंमलदार व आत्मसमर्पित माओवादी सदस्यांना पोलिस अधीक्षक नीलोत्पल यांच्या हस्ते प्रशस्तिपत्र प्रदान करण्यात आले. शिबिरात पोलिस अधीक्षक नीलोत्पल, अपर पोलिस अधीक्षक एम. रमेश, सत्य साई कार्तिक, जिल्हा शल्यचिकित्सक डॉ. माधुरी किलनाके, पोलिस उपअधीक्षक विशाल नागरगोजे, उपविभागीय पोलिस अधिकारी सूरज जगताप, मुख्य वैद्यकीय अधिकारी सुनील मडावी उपस्थित होते.

यशस्वीतेकरीता सर्व उपविभागीय पोलिस अधिकारी, पोस्टे/उप- पोस्टे / पोमकेंचे प्रभारी अधिकारी तसेच नागरी कृती शाखेचे पोउपनि धनंजय पाटील, पोउपनि चंद्रकांत शेळके, पोलिस कल्याण शाखेचे प्रभारी अधिकारी पोउपनि नरेंद्र पिवाल, जनसंपर्क शाखेचे प्रभारी अधिकारी पोउपनि प्रतीक भदाणे व सर्व शाखांचे अधिकारी आणि अंमलदार तसेच जिल्हा सामान्य रुग्णालय गडचिरोलीच्या संपुर्ण टिमने सहकार्य केले.

> गडचिरोली पोलिस दलामार्फत मागील वर्षभरात आयोजित वेगवेगळ्या रक्तदान शिबिरादरम्यान आतापर्यंत एकूण जवळपास २८०० युनिट रक्ताचे रक्तदान करण्यात आले आहे. ज्या समाजात आपण राहतो, त्याचे ऋण फेडायची ही एक संधी रक्तदानाने आपल्याला मिळत असते. तसेच समाजाचा एक जबाबदार घटक या नात्याने आपण सर्वांनी किमान ३ महिन्यातून एकवेळा तरी रक्तदान करणे गरजेचे आहे. सर्वांनी रक्तदानासाठी पुढाकार घ्यावा.
>
> **- नीलोत्पल,** पोलिस अधीक्षक गडचिरोली

मोरी बांधकामावर जीवघेणा खड्डा; बांधकाम विभागाचे दुर्लक्ष

तालुका प्रतिनिधी
धानोरा दि. १५ : धानोरा पेंढरी मार्गावर चव्हेला गावातील रोडवरील मोरीवर बांधकामवर जिवघेणा खड्डा पडला आहे. याची माहिती संबंधित विभागाला देण्यात आली तरीही याकडे दुर्लक्ष केले जात असल्याने लोकांत नाराजी पसरली आहे.

चव्हेला गावातील मुख्य मार्गावर आणि रस्त्याच्या मधोमध खड्डा असल्यामुळे तो जीवघेणा खड्डा ठरु शकतो. हा खड्डा कित्येक दिवसात पासून आहे. परंतु याकडे सार्वजनिक बांधकाम विभागाचे दुर्लक्ष झालेले दिसून येते. त्यामुळे ग्रामपंचायत चवेलाने कार्यकारी अभियंता, सार्वजनिक बांधकाम विभाग क्र.२, गडचिरोली यांना पत्र देऊन दोन महिने झालेत पण खड्डा बुजवण्यात आलेला नाही. या रस्त्यावर पडलेल्या खड्ड्यामुळे वाहतुकीस अडथळा निर्माण होत आहे. तसेच वाहनाना धोकादायक ठरण्याची वाहनाचा अपघात होण्याची शक्यता नाकारता येत नाही. त्यामुळे सदर मोरी बांधकाम नव्याने त्वरित दुरुस्त करून देण्यात यावे. या आशयाचे निवेदन उपविभागीय अभियंता जि. प. उपविभाग धानोरा, यांना देण्यात आले.

PNINO-MAHAMAR 2010585 महासागर गडचिरोली
मालक,मुद्रक,प्रकाशक श्रीकृष्ण तनसुखदास चांडक यांनी अरूणोदय प्रेस, कॉटन मार्केट, नागपूर १८ येथे छापून दैनिक महासागर कार्यालय, एकदा मार्केट, चामोर्शी रोड, गडचिरोली येथे प्रकाशित केले. संपादक श्रीकृष्ण तनसुखदास चांडक मुख्य कार्यालय फोन ७४४७७३५८५१/९९२२९७००२३ स्थानिक संपादक नरेंद्र माहेश्वरी फोन ९९२२९७००३६/०७१३२२३२७७३ (पी.आर.बी. कायद्यानुसार संपादकीय जबाबदारी यांचेवर राहिल.)

वीज जाते आणि येते... मध्ये काय घडते ?

पावसाळा आणि वीजपुरवठा यांचे नाते सर्वांनीच गृहित धरलेले असते. अर्थात, विजेशिवाय जगण्याची कल्पनाच करणे शक्य नाही, इतके तिचे महत्त्व वाढलेले आहे. त्यामुळे वीज गेली की, आपल्या संतापाचा पारा चढतो. परंतु वीज जाते, हे वास्तव आहे. पावसाळ्याच्या सुरुवातीला वीजपुरवठा खंडित होण्याचे प्रकार जास्त होतात. वीजपुरवठा खंडित झाला की, आपण वीज वितरण कंपनीला दोष देऊन मोकळे होतो. दुसऱ्या दिवशी त्याची बातमीही होते. परंतु, वीज का गेली, का जाते, याचे उत्तर बहुतेकांना माहीत नसते.

यंत्रणा जोखमीची रात्री-अपरात्री वीज गेल्यानंतर काही वेळातच ती परत येते. विजेची यंत्रणा अशी आहे की, ती चालू अथवा बंद करण्यासाठी व्यक्तीची गरज लागते. शिवाय या यंत्रणेत जिवाचा धोका असतो. मोबाईल किंचा टेलिफोनचे तसे नाही. त्याचे एकदा कनेक्शन घेतले की, त्याची सेवा संबंधित कंपनीला एका ठिकाणी बसून चालू विंधा बंद करता येते. तीही कोणत्या जोखमीशिवाय, वीज यंत्रणा त्याला अपवाद आहे. रात्री-अपरात्री गेलेली वीज काही वेळात परत येते, तेव्हा कोणीतरी त्या पावसात अंधारात स्वतःचा जीव धोक्यात घालून खांबावर चढलेला असतो. तेव्हा कुठे वीज येते. त्यामुळे वीज यंत्रणेवर दोषारोप करण्यापेक्षा त्याच्यातील गुंतागुंत समजून घेतली पाहिजे. सारा पसारा उघड्यावर पारंपरिक अथवा अपारंपरिक स्रोतांपासून देशाच्या कानाकोपऱ्यातून निर्माण झालेली चीज ग्राहकांच्या दारात आणणे तेवढे सोपे नाही. त्यासाठी लाखो किलोमीटर वीजवाहिन्यांचे जाळे देशात सर्वदूर पसरलेले आहे. त्याला 'ग्रीड' म्हणतात. हा सारा पसारा उघड्यावर आहे. नैसर्गिक विंचा मानवनिर्मित आपत्तींचा या यंत्रणेवर परिणाम होऊन त्यात बिघाड होण्याची शक्यता असते. चक्रीवादळ, पूर, रस्ते अपघात यामुळे यंत्रणा कधी कधी ठप्प होते. एखादी उच्चदाब वाहिनी कोसळली तर कधी एखादा जिल्हा विधा काही तालुके अंधारात जातात, तर कधी हा बिघाड गाव विधा काही भागापुरता मर्यादित असतो. पावसाळ्याच्या सुरुवातीला वादळवारे व आकाशाच्या विजेतील कडकडाट सर्वांनी अनुभवलेला आहे.

तारेच्या जाळ्यांमधून घरात आलेली वीज असो की आकाशात लखलखणारी वीज, दोन्हींमध्ये प्रचंड ऊर्जा असते. आकाशात विजेचा कडकडाट सुरू झाला की, घरातील वडीलधारी माणसे वीज उपकरणे बंद करतात. कारण, उच्च दाबामुळे ती जळण्याची शक्यता असते. दोन विद्युत चुंबकीय क्षेत्र एकत्र आल्याने दाब वाढतो व यंत्रणा बंद पडते. नव्हे, तशी सोयच यंत्रणा वाचविण्यासाठी केलेली असते.

हानी टाळण्यासाठी यंत्रणा : दुसरी बाब म्हणजे वीज खांबात विद्युतप्रवाह उतरू नये यासाठी चॉकलेटी रंगाचे चिनी मातीचे इन्सुलेटर खांबावर बसविले जातात. बहुधा ते उन्हामुळे विचा विद्युतप्रवाहामुळे गरम होतात व त्यावर पावसाचे थेंब पडताच त्याला तडे जातात,

ज्यामुळे वीजप्रवाह खांबातून जमिनीत उतरतो आणि लगेचच आपात्कालिन यंत्रणा कार्यान्वित होऊन फीडर (वीजवाहिनी) बंद पडतो. जर हा फीडर बंद पडला नाही तर जीवित वा वित्तहानी होण्याचा धोका असतो.

*** योगेश विटनकर ***
उपमुख्य जनसंपर्क अधिकारी, महावितरण, नागपूर

बिघाड शोधणे जिकिरीचे जेव्हा वीजपुरवठा अचानक खंडित होतो, तेव्हा बीज उपकेंद्रातील कर्मचारी जवळच्या उपकेंद्राशी संपर्क साधून त्यांच्याकडे वीजपुरवठा आहे की नाही, याची खात्री करत असतात. वीजपुरवठा असल्याची खातरजमा झाल्यानंतर फीडर चालू केला जातो. जर फीडर पुन्हा ट्रीप झाला (बंद पडला) तर मात्र बिघाड झाल्याचे घोषित करण्यात येते. तथापि, बिघाड शोधणे जिकिरीचे असते. ऊन-वाऱ्याची, पावसाची अथवा अंधाराची तमा न करता ही शोध मोहीम हाती घेतली जाते. कधी बंद पडलेल्या वाहिनीवरील सर्व खांब तपासावे लागतात, तर कधी हा बिघाड काही खांबांदरम्यान सापडतो.

रात्रंदिन आम्हा युद्धाचा प्रसंग लष्करातील जवानाला युद्धाचा सराव दररोज करावा लागतो. परंतु, युद्ध करण्याची वेळ सहसा येत नाही. इथे मात्र वीज कर्मचारी रोज युद्धभूमीवर असतात. चूक झाली की जीव जाणार, याची खूणगाठ बांधूनच त्यांना खांबावर चढावे लागते. सर्व प्रकारची काळजी घेऊनही वीज कर्मचाऱ्यांना प्राणांतिक अपघात होण्याच्या घटना अधूनमधून घडत असतात. परंतु, मानवी संवेदना इतक्या क्षीण झाल्या आहेत की, एखाद्याच्या जिवाचे मोलही आपण ध्यानात घेत नाही. वीज जाते आणि येते, यादरम्यान काय होते, याचा विचार आपण जेव्हा करू त्यावेळी आपण महावितरण किंवा कोणत्याही वीज कर्मचाऱ्याला दोष देणार नाही.

वीज गेल्यास काय करावे आणि काय करू नये ?

१. आपल्या घरात आरसीसीबी (रेसिड्धुअल करंट सर्किट ब्रेकर) असणे गरजेचे आहे, जेणेकरून घरातील वीज यंत्रणेत बिघाड झाला तर वीजपुरवठा बंद होऊन जीवितहानी टाळता येईल.

२. अर्थिंग सुस्थितीत असली पाहिजे. गरजेनुसार त्याची तपासणी करावी. ३. वीज उपकरणे विधा वायरिंग ओलाव्यापासून किंवा पत्र्यापासून सुरक्षित असावी.

४. वीज उपकरणे हाताळताना पायात स्लिपर घालावी व वीजपुरवठा बंद झाल्याची खात्री करावी. ५. विद्युत खांबाला व ताणाला जनावरे बांधू नयेत. ६. वीजपुरवठा खंडित झाल्यास १५ ते २० मिनिटे थांबूनच वीज वैपनीला संपर्क करावा.

७. बिघाड नेमका कोठे झाला याची माहिती असल्यास वीज वैमनीला संपर्क करावा.

८. विजेच्या तारा तुटल्यास त्याला हात लावू नये. तातडीने महावितरणला माहिती द्यावी.

खंडित वीजपुरवठ्याची माहिती देण्यासाठी विविध पर्याय वीजपुरवठा खंडित झाल्यास १५ ते २० मिनिटे वाट पाहूनच महावितरणला माहिती द्यावी. त्यासाठी महावितरणच्या १९१२, १८००-१०२-३४३५ किंवा १८००-२१२-३४३५ या टोल फ्री क्रमांकावर द्यावी. तसेच आपल्या रजिस्टर्ड मोबाईल क्रमांकावरून ०२२-४१०७८५०० या क्रमांकावर मिसकॉल द्यावा अथवा NOPOWER ग्राहक क्रमांक हा एसएमएस ९९३०३९९३०३ या क्रमांकावर पाठवावा. महावितरणच्या मोबाईल अँप आणि

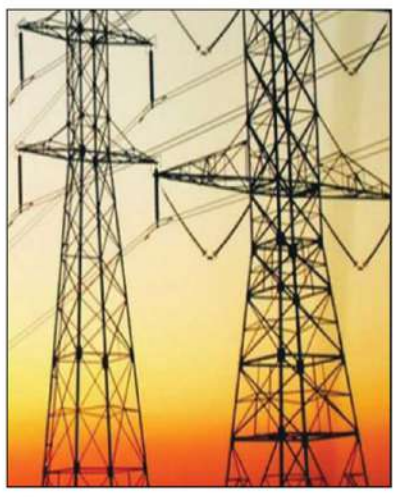

संकेतस्थळावरूनही ग्राहक वीजपुरवठ्याबाबरची तक्रार नोंदवू शकतात.

पावसाळ्याच्या सुरुवातीला वीजपुरवठा खंडित होण्याचे प्रकार जास्त होतात. वीजपुरवठा खंडित झाला की, आपण वीज वितरण कंपनीला दोष देऊन मोकळे होतो. वीज का गेली, का जाते, या प्रश्नाचे उत्तर आपल्याला माहीत नसते. तसेच वीज जाते आणि येते, या मधल्या काळात काय घडते, हे जाणून घेण्याची गरज आहे.

'उथळ' वृत्तवाहिन्यांनी फुगवलेला 'फुगा' !

एप्रिल महिन्याचा पहिल्या आठवड्यात उपमुख्यमंत्री एकनाथ शिंदे यांनी मनसे नेते राज ठाकरे यांची, त्यांच्या निवासस्थानी भेट घेतली. बराच वेळ दोन्ही नेत्यांमध्ये नेहमीप्रमाणे 'बंद दाराआड' चर्चा झाली. नंतर 'डीनर डिप्लोमसी'ही झाली. सदरची भेट राजकीय नव्हती, असे दोन्ही कडूनही त्यावेळी सांगितले गेले. पण, महानगरपालिका निवडणुका जवळ आल्याने ही भेट योग्य रणनीती ठरवण्यासाठीच होती, असे म्हटल्यास वावगे ठरू नये. नंतर 'उथळ' वृत्तवाहिन्यांनी 'शिवसेना-मनसे' युती होणार, अशा बातम्या देण्यास सुरुवात केली. याचा धुरळा खाली बसतो ना बसतो तोच, ३ दिवसांनंतर एका पॉडस्काटवर प्रसिद्ध अभिनेते, निर्माते महेश मांजरेकर यांनी मनसे नेते राज ठाकरे यांच्या घेतलेल्या मुलाखतीचा काही भाग वृत्तवाहिन्यांवर दाखवण्यात आला. त्यात उध्दव ठाकरे आणि आपण एकत्र येणार का? या प्रश्नाला उत्तर देताना, राज ठाकरे म्हणाले की, ' महाराष्ट्र खुप मोठा आहे. त्याच्या पुढे आमची भांडणे किरकोळ आहेत'. यात राज ठाकरे यांनी स्पष्टपणे युती करू किंवा तयार आहे, असे म्हटले नाही. काही तासांतच कामगार सेनेच्या एका कार्यक्रमात बोलताना उध्दव ठाकरे म्हणाले की, ' मीही सर्व विसरायला तयार आहे. पण, राज यांनी गद्दारांशी आणि भाजपशी संबंध ठेवणार नाही. कोणालाही घरी बोलवणार नाही. कोणालाही पाठिंबा देणार नाही, अशी शिवरायांपुढे शपथ घ्यावी', असा 'अटी' आणि 'शर्थी'चा गतिरोधक उभा करुन मनसेबरोबर जाण्याचे संकेत दिले. खरेच मराठी माणसासाठी एकत्र यायचे असेल तर, मंत्रिपद नको, लाल दिव्याची गाडी नको, सत्ता नको. फक्त मराठी माणसाच्या हितासाठी एकत्र येत आहोत, अशी जाहीरपणे उध्दव ठाकरे शपथ घेतील का? असा प्रश्न पडल्याशिवाय राहत नाही. त्यानंतर अजित पवार आणि शरद पवार एका बैठकीसाठी एकत्र आले. पुन्हा वृत्तवाहिन्यांच्या हाती कोलीत मिळाले; आणि दोन्ही राष्ट्रवादी एकत्र येणार, असा सूर आळवण्यास सुरुवात केली. तेव्हापासून ते आजपर्यंत झाडून सर्व वृत्तवाहिन्यांवर 'उबाठा-मनसे' आणि 'शरद पवार-अजित पवार' एकत्र येणार याच विषयाचे रवंथ चालू आहे. वृत्तच नव्हे तर, निरर्थक चर्चांच्या फैरीही झडत आहेत. संजय राऊत यांनीही राज यांच्या भूमिकेचे समर्थन केले. परंतु, 'मनसे' आणि 'उबाठा' गटाच्या काही नेत्यांनी मात्र नाराजी व्यक्त केली. मात्र, अंधभक्त असलेले कार्यकर्ते मात्र सुखावले. काहींनी तर 'युती होणारच' या विश्वासाने राज आणि उद्धवचे एकत्र बॅनरही झळकावले. डोंबिवली आणि नाशकात एकमेकांच्या कार्यक्रमातही सामील झाले. गमतीची गोष्ट म्हणजे, राज ठाकरे हे बाली या देशात गेलेले होते. त्या पाठोपाठ उध्दव ठाकरेही सहकुटुंब सहपरिवार नित्यनियमाप्रमाणे लंडनमधील 'मातोश्री-३' कडे रवाना झाले. नेते, प्रवक्ते, कार्यकर्त्यांत मात्र 'वाक युध्द' रंगले.

राजकारणात कोणीही कायमचा शत्रू किंवा मित्र नसतो. तसेच, राजकारणात केव्हाही काहीही घडू शकते, हे जरी खरे असले तरी 'उध्दव आणि राज' एकत्र येणे हे कदापिही शक्य नाही. दोघांमधून विस्तवही जात नाही, त्यामुळे ३६ चा आकडा ६३ होणे अशक्यप्राय गोष्ट आहे. थोडक्यात, हा प्रकार म्हणजे वृत्तवाहिन्यांनी पुन्हा एकदा 'शिळ्या कढीला ऊत' आणण्याचा प्रयत्न केला आहे, असे म्हटल्यास वावगे ठरू नये. यापूर्वीही २०१७ आणि २०१९ मध्ये असे प्रयोग झाले होते. आपल्या मराठी समाजाला 'भाऊबंदकी' ही सर्वात मोठी लागलेली 'कीड' आहे. पूर्वापार ती चालत आलेली आहे. प्रसंगी एकमेकांचे मुडदेही पडल्याचे अनेक उदाहरणे आहेत. राज हे स्वाभिमानी आहेत. त्यांचा वकृत्वावर पगडा आहे. त्यांच्यात कमालीचा दूरदृष्टीपणा आहे. त्यांचं प्रत्येक भाषण, मुलाखत, प्रतिक्रिया ही मुद्देसूद आणि अभ्यासू असते. म्हणूनच त्यांची भाषणे ऐकण्यासाठी गर्दी तर होतेच पण, ती शांतपणे आणि लक्षपूर्वक ऐकली जातात. त्यांचा स्वभाव संयमी आणि मैत्रीपूर्ण असा आहे. तर, याच्या उलट परिस्थिती उध्दव ठाकरेंची आहे. त्यांच्या स्वभावात अहंकार, मग्रुरपणा ठायी ठायी जाणवतो. राजकारणाच्या परिपक्वतेचा तर पूर्णपणे अभाव आहे. यांच्या प्रत्येक भाषणात गद्दार, बाप चोरला, पक्ष चोरला, चिन्ह चोरले, निरर्थक शब्दांच्या कोट्या, मी मुख्यमंत्री होतो तेव्हा, थापा मारणे आणि न पेलणारी आव्हाने देणे या पलीकडे काहीच नसते. दूरदृष्टीपणा म्हणजे काय? हेच यांना माहित नाही. यांची, आदित्य आणि संजय राऊतची भाषणे 'करमणूक' आणि 'टाईमपास' म्हणून ऐकली जातात. जनतेच्या पाठीत खंजीर खुपसून व वडिलांच्या विचारांना तिलांजली देऊन मुख्यमंत्रिपद मिळवले. पण, तेही सांभाळता आले नाही. पद तर घालवलेच पण, पक्ष, चिन्ह, आमदार, खासदार, नगरसेवक, कार्यकर्ते स्वतःची अपरिपक्वता आणि अहंकारी स्वभावामुळे घालवले. पण, खापर मात्र फडणवीस आणि अमित शहांवर फोडत आहेत.

राज हे उध्दवच्या हाताखाली काम करण्यास कधीच तयार होणार नाहीत. तेच जर करायचे होते तर, त्यांनी शिवसेना सोडून 'मनसे'ला जन्म देण्याचा आटापिटाच केला नसता. आज दोघांचेही पाय खोलात आहेत. भाजपने तगडे आव्हान त्यांच्यापुढे उभे केले आहे. शिंदे आणि अजितदादा येऊन मिळाल्यामुळे अजूनच अवघड परिस्थिती निर्माण झाली आहे. दोघांच्याही अस्तित्वाचा प्रश्न उभा राहिला आहे. त्यामुळे क्षणभर असे जरी मानले, की दोघांची युती झाली. पण, नेतृत्व, जागावाटप याचे काय? उध्दव ठाकरेंना तर सत्तेची किती चटक लागली आहे? हे मागील विधानसभा निवडणुकीवेळी सर्वांनी बघितलेच आहे. त्यामुळेच 'उघड्यापाशी नागडा गेला अन रात्रभर थंडीने कुडकुडत मेला' अशी परिस्थिती होऊ नये, याची राज ठाकरे नक्कीच दखल घेतील, यात शंका नाही. त्याहीपेक्षा महत्वाची आणि मोठी गोष्ट म्हणजे, संजय राऊत, सुषमा अंधारे या वाचाळविरांचे आणि राज ठाकरेंचे पटेल का? हा खरा कळीचा मुद्दा आहे.

आता सर्वात महत्वाचे म्हणजे, हे कारभारी 'युती', 'आघाडी'च्या नावाखाली जनतेच्या डोळ्यात कशी 'धूळफेक' करतात? युत्या आणि आघाड्या या जनतेच्या नव्हे तर, केवळ स्वतःच्या स्वार्थासाठी केल्या जातात, हे काही दिवसांतच समोर आले. काश्मीरमध्ये हिंदू आणि मराठी माणसांना दहशतवाद्यांनी गोळ्या घालून ठार मारले. संपूर्ण देशात संतापाची लाट उसळली. इतर देशांनीही या भ्याड हल्ल्याचा निषेध केला. पंतप्रधान मोदी सौदी अरेबियाचा दौरा अर्धवट सोडून मायदेशी परतले. गृहमंत्री अमित शहा, उपमुख्यमंत्री एकनाथ शिंदे त्वरित काश्मीरला रवाना झाले. पण, २ दिवस आधीच 'महाराष्ट्राच्या' आणि 'मराठी' माणसाच्या हितासाठी युतीची भाषा करणारे अतिविद्वान संपादक आणि विश्वप्रवक्त्यांनी आपला पुळका किती बेगडी आहे, हे दाखवून सर्व महाराष्ट्राची इज्जत धुळीत मिळवली. मोदी, शहा, शिंदे आणि फडणविसांच्या द्वेषाची काविळ झालेल्या या महाशयांनी नेहमीप्रमाणेच गरळ ओकली. दहशतवादी हल्ल्याचा निषेध, मृतांना श्रध्दांजली वाहणे तर सोडा. या हल्ल्याला मोदी, शहा जबाबदार आहेत. तिकडे गेले म्हणजे उपकार नाही केले, शिंदेंचे तिकडे काय काम? अशी मुक्ताफळे उधळली. हे कमी की काय म्हणून, फक्त हिंदूच नव्हे तर, मुस्लिमही मारले गेले, असे म्हणत प्रत्यक्षदर्शी आणि पीडितांना खोटे पाडण्याचा करंटेपणाही या संपादक(?) म्हणवून घेणाऱ्या वाचाळविराने केला. पण, दोनच दिवसांपूर्वी 'महाराष्ट्र' आणि 'मराठी' माणसाच्या हिताच्या गोष्टी करणारे दोन्ही नेते मात्र, देश दुःखसागरात बुडाला असताना, परदेशी सहकुटुंब सहपरिवार 'थंडा थंडा, कुल कुल' करण्यात मश्गुल होते, ते आले तर नाहीच. पण, साधं ट्वीटही केले नाही, याचा यांना विसर पडला. मागच्यावेळी फडणविसांनी मोठे मन केले, म्हणून मुंबई महानगरपालिका उध्दव ठाकरेंच्या हातात राहिली. आता पुलाखालून बरेच पाणी वाहून गेले आहे. त्यामुळे आता तसे होणार नाही. वक्फ बोर्ड आणि काश्मीर हल्ल्याबाबत केलेले वक्तव्य 'उबाठा' ला चांगलेच भोवणार आहे. मराठी मतदार नक्कीच दुखावला गेला आहे. मुंबई मनपा हातातून गेली तर, कायमचे 'लंडनवासी' व्हावे लागेल, या भीतीने युतीची खटपट चालू आहे, हे शेंबडे पोरगंही सांगेल.

दोन्ही पक्षांच्या कार्यकर्त्यांना दोन्ही भाऊ एकत्र यावे किंवा युती व्हावी, असे कितीही वाटत असले तरी ते शक्य वाटत नाही. दोन भाऊ एकत्र येणे म्हणजे एखाद्या पक्षाचे विलिनकरण करावे लागेल. ते होणे नाही. युती म्हटले तर, नेतृत्वाचा प्रश्न उभा राहिल. आदित्य ठाकरेंनी 'संपलेल्या पक्षाविषयी काय बोलायचे'? अशी केलेली हेटाळणी; आणि राज यांनी बाळासाहेबांच्या अखेरच्या दिवसांत 'सूप आणि वडापाव'ची वाच्यता करून उध्दवाची काढलेली इज्जत; आणि २०१७ मध्ये मुंबई महानगरपालिकेत 'किंगमेकर'च्या भूमिकेत मनसे असताना, सत्तेसाठी एका रात्रीत उध्दव ठाकरे यांनी मनसेचे फोडलेले ६ नगरसेवक, माहीम विधानसभा मतदार संघात अमित ठाकरे यांना न दिलेला पाठिंबा या आणि अशा इतर टीका-टीपण्ण्या, घटना दोघे इतक्या सहजासहजी विसरतील का? हाही मोठा प्रश्न आहे. अतिविद्वान (?) विश्वप्रवक्ते यांनी 'शिवतीर्था'ला 'कॅफे हाऊस'ची उपमा दिली होती. पण, आज सरड्यापेक्षाही वेगाने रंग बदलत; आणि नाकाने कांदे सोलत रोज 'बेगडी' बोलत असले तरी लवकरच ते नित्यनियमाप्रमाणे तोंडावर आपटतील, यात तिळमात्र शंका नाही. कारण, मनोमिलन होण्यात ते स्वतःच मोठा अडसर आहेत. उध्दव पूर्ण पक्ष संपेपर्यंत काही त्यांना सोडणार नाही.

मागच्या आठवड्यात उध्दव ठाकरे म्हणाले की, 'महाराष्ट्राच्या मनात जे आहे तेच घडेल'. ते अगदी बरोबर बोलले. स्वतःच्या बापाच्या विचाराला तिलांजली; आणि महाराष्ट्राच्या जनतेच्या पाठीत खंजीर खुपसून आपला आणि मुलाचा स्वार्थ साधला. त्याची काही प्रमाणात परतफेड महाराष्ट्राने विधानसभा निवडणुकीत केलीच आहे. आता उरलेली परतफेड स्थानिक स्वराज्य संस्थांच्या निवडणुकीत करून महाराष्ट्र आपला बदला नक्कीच पूर्ण करेल; आणि हेच महाराष्ट्राच्या मनात आहे, असे म्हटल्यास वावगे ठरू नये. थोडक्यात, उध्दवांच्या मनात जे आहे, ते कदापिही होणे शक्य नाही, असो.

'राज ठाकरेंच्या सभांना गर्दी होते पण, मते मिळत नाहीत' असे विधान करत शरद पवार यांनी 'मनोमिलना'त खोडा घातलाच आहे. राज आणि उद्धव यांच्यात अजूनही युतीसंदर्भात बैठक झाली नाही. युतीच्या टीका-टीपण्णीवरून प्रकाश महाजन आणि नारायण राणे यांच्यात चांगलीच खडाजंगी झाली. त्याचा फायदा 'उबाठा'ला होऊ नये म्हणून, योग्य वेळ साधत राजकारणातील 'खरे चाणक्य' फडणवीस यांनी राज यांची भेट घेऊन उध्दव ठाकरे यांना चांगलीच धोबीपछाड दिली, असे म्हटल्यास वावगे ठरू नये. राज ठाकरे आणि भाजप यांची जवळीक बघता ही बैठक राजकारणाला वेगळे वळण देईल, असे वाटणे चुकीचे ठरणार नाही. नुकत्याच पार पडलेल्या राष्ट्रवादीच्या (शरद पवार) वर्धापनदिनाच्या मेळाव्यात दस्तुरखुद्द शरद पवारांनीच दोन्ही राष्ट्रवादीच्या युतीला पूर्णविराम दिला आहे. त्याचप्रमाणे आज 'उबाठा-मनसे'च्या 'मनोमिलना'च्या कितीही चर्चा होत असल्या तरी, या दोघांत युती होणार नाही, ही 'काळ्या दगडावरची पांढरी रेघ' आहे. 'उथळ' वृत्तवाहिन्यांनी 'फुगवलेला हा फुगा' चाणक्य देवाभाऊंनी योग्य वेळ साधून राज यांची भेट घेऊन फोडला आहे, असे म्हटल्यास वावगे ठरू नये. देवाभाऊंनी मारलेल्या 'मास्टर स्ट्रोक' मुळे शेवटी हे 'पेल्यातील वादळ'च ठरले, हे मात्र नक्की. कदाचित, उद्या उध्दव ठाकरेंना एकटे पाडण्यासाठी चाणक्य देवाभाऊंनीच ही खेळी खेळल्याचे उघड झाल्यास, आश्चर्य वाटायला नको.

*** प्रदीप व्ही. खोलमकर ***
नाशिक. मोबाईल ८७६७५९२९८०

दुर्दैव कि जीवनमृत्युतील काळाचा अंतरपाट

अहमदाबाद विमान दुर्घटनेनं देशभरात हळहळ व्यक्त केली जात असून मृत्युमुखी पडलेल्या २४१ प्रवाशांसह नागरिकांना श्रद्धांजली अर्पण केली जात आहे. या दुर्घटनेत आप्तेष्ट गमावलेल्या नातेवाईकांचा आक्रोश पाहून देवा! अशी वेळ कुणाच्याही वाटेला येऊ देऊ नको रे बाबा... अशी आर्त हाक अनेकांच्या हृदयातून येत आहे. तर, या दुर्घटनेनंतर काही जणांकडून आपणासोबत घडलेल्या विमान प्रसंगातील अशाच आठवणी जागवल्या जात आहेत.

गुजरातच्या अहमदाबाद येथील विमानतळावर विमान अपघाताची अत्यंत दुर्दैवी घटना घडली. या दुर्घटनेमध्ये अपघातग्रस्त विमानातील एक प्रवासी नशिब बलवत्तर म्हणून बचावला, इतर सर्वच्या सर्व प्रवाशांचा जीव गेला. एअर इंडियाच्या बोईंग विमानातील तब्बल २४१ प्रवाशांचा मृत्यू झाल्याने देश शोक सागरात बुडाला असून अनेकांनी यापूर्वीच्या विमान दुर्घटनांच्या आठवणी जागवल्या आहेत. या अपघातामागील अनेक कारणांचा मागोवा घेतल्या जात असला तरी नेमकं कारण येत्या काही दिवसातच स्पष्ट होईल.

यातील एक प्रवासी प्रतीक जोशी गेल्या सहा वर्षांपासून लंडनमध्ये राहत होते. एक सॉफ्टवेअर प्रोफेशनल, त्यांनी आपल्या पत्नी आणि भारतात राहणा-या त्यांच्या तीन लहान मुलांसाठी परदेशात उज्ज्वल भविष्य घडवण्याचे स्वप्न पाहिले होते. वर्षानुवर्षे नियोजन, कागदपत्रे आणि संयमाने ते स्वप्न अखेरीस साकार होत होते. फक्त दोन दिवसांपूर्वी, त्यांची पत्नी डॉ.कोमी व्यास एक वैद्यकीय व्यावसायिक यांनी भारतातील नोकरीचा राजीनामा दिला. बॅगा पॅक झाल्या, निरोप घेतले गेले आणि भविष्य वाट पाहत होते. सकाळी, सर्व पाच जण आशा, उत्साह आणि योजनांनी भरलेले लंडनला जाण्यासाठी एअर इंडिया फ्लाईट १७१ मध्ये चढले. सेल्फी काढला नि नातेवाईकांना पाठवला. नवीन आयुष्य सुरू करण्यासाठी एकतर्फी प्रवास. पण ते स्वप्नांच्या नगरीत पोहोचलेच नाहीत. विमान कोसळले आणि कुणीही वाचले नाही. काही क्षणात, आयुष्यभराची स्वप्ने धुळीला मिळाली. आई, वडील आणि त्यांच्या ३ मुलांची विमानात बसल्याच्या आनंदाच्या भरात घेतलेली शेवटची सेल्फी... हा आनंद त्यांच्या ५ जणांच्या सुखी परिवारावर कधी दुःखाचा डोंगर घेऊन आला त्यांनाही समजले नाही.

विमान धावपट्टीवर सरकत होतं खिडकीबाहेरचं शहर हळूहळू लहान होत चाललं होतं आणि आत बसलेले कुणी पहिल्यांदाच विमान प्रवास करत होतं, कुणी रोजचं पण प्रत्येकाच्या मनात एक समान भावना होती. पोहोचल्यावर फोन करतो वाट पाहू नकोस. कुणी आईला टेक्स्ट केला, कुणी पत्नीला शेवटचा फोटो पाठवला, कुणी ऑफिसच्या ग्रुपवर टेक ऑफ असा मॅसेज टाकला आणि कुणीतरी मनातल्या मनात एक प्रार्थना केली, सगळं नीट होऊ दे रे देवा. पण त्याच क्षणात काळाने आपली योजना आखली होती. एक मोठा आवाज, आगीचे ज्वाळा आणि एका क्षणात सगळं संपलं. पिशव्या, पासपोर्ट, मोबाईल, घड्याळ असं सारं काही जागेवर होतं. फक्त माणसं नव्हती. उरली फक्त धूर, राख आणि त्यांच्या मागे पडलेली माणसांची वाट पाहणारी नजर फोनवरचे शेवटचे मॅसेज अजूनही वाचले गेले नाहीत. कॉल मी व्हेन यु लँड..., मिस यु... आणि टेक केअर...

यातच कुठे रडणारी आई होती, कुठे गोंधळलेली मुलं, तर कुठे फोन कट झाल्यावर अजूनही हॅलो...हॅलो? म्हणणारं कुणी तरी. कुणीच ठरवत नाही की, शेवटचा टेक्स्ट कोणता असेल, शेवटची मिठी कोणती असेल आणि शेवटचा शब्द कोणता असेल आज जे गेले, त्यांच्या हसण्याच्या प्रतिध्वनी अजूनही कुणाच्या आठवणीत जिवंत आहेत. त्यांनी मागे ठेवलेली स्वप्नं, आवाज, माणुसकी हे सगळं आपल्याला एकच गोष्ट सांगते, आयुष्य क्षणभंगुर आहे त्यामुळे प्रत्येक क्षण प्रेमाने जगा आणि अगदी मनापासून माफ करा. मृत्यू अटळ आहे पण तो येईपर्यंत मृत्युशिवाय जगणं, हेच खरं आयुष्य आहे.

विमान दुर्घटनेत अचानक काळाच्या प्रवाहात हरवलेल्या त्या सर्व निष्पाप आत्म्यांना नम्र श्रध्दांजली!

शब्दस्पर्शी
सुनील शिरपुरे
कमळवेल्ली, यवतमाळ
भ्रमणध्वनी-७०५७१८५४७९

प्रवाशांच्या सुरक्षेचा प्रश्न ऐरणीवर

मुंबई उपनगरी रेल्वे वाहतूक अर्थात मुंबईची लोकलसेवा ही मुंबईची जीवनवाहिनी समजली जाते. दररोज पाऊण कोटीहून अधिक मुंबईकर लोकल सेवेने प्रवास करतात. मात्र आज हीच मुंबईकरांची जीवनवाहिनी मुंबईकरांसाठी मृत्युवाहिनी ठरत आहे. याचा प्रत्यय पुन्हा एकदा आला. नुकतीच मुंब्रा स्थानकाजवळ लोकलमधून पडून झालेल्या दुर्घटनेत चार जणांचा मृत्यू झाला. या दुर्घटनेनंतर मुंबईतील लोकल वाहतूक करणाऱ्या प्रवाशांच्या सुरक्षेचा प्रश्न पुन्हा एकदा ऐरणीवर आला. अर्थात लोकल दुर्घटनेत मुंबईकरांचा जीव जाण्याची ही पहिली वेळ नाही. या आधीही अनेकांनी अशा दुर्घटनेत आपला जीव गमवला आहे. रेल्वे अपघातात दररोज पाच ते सात जणांचा मृत्यू होतो असा एक अहवाल सांगतो याचाच अर्थ रेल्वेचा प्रवास आता पूर्वी इतका सुरक्षित राहिला नाही. या दुर्घटनेनंतर नेहमीप्रमाणे राजकीय पक्षांनी एकमेकांवर आरोप प्रत्यारोप करून आपली राजकीय पोळी भाजून घेतली. रेल्वे मंत्रालयाने या दुर्घटनेनंतर सर्व लोकलना स्वंयचलीत दरवाजे बसवण्याचे घोषित केले तर मुख्यमंत्र्यांनी सर्व लोकल वातानुकूलित करून लोकल गाड्यांना स्वयंचलित दरवाजे बसवण्याची घोषणा केली. लोकल गाड्यांना स्वयंचलित दरवाजे बसवण्यास अनेकांनी विरोध केला. लोकलमधील वाढत्या गर्दीच्या पार्श्वभूमीवर स्वयंचलित दरवाजे हा उपाय योग्य ठरणार नाही. स्वयंचलित दरवाज्यामुळे घुसमट होऊन

श्याम बसप्पा ठाणेदार
दौंड, जिल्हा पुणे
९९२२५४६२९५

लोकलमधील प्रवाशांचा जीव गुदमरणार नाही का ? असा प्रश्न उपस्थित केला जातो आणि तो योग्यही आहे. सर्वच लोकल वातानुकूलित करण्यास ही विरोध होतोय कारण लोकल वातानुकूलित केल्यावर तिकिटांचा दर वाढेल पर्यायाने सर्वसामान्य प्रवाशांच्या प्रवासावरच गदा येऊ शकते. मुंब्रा दुर्घटनेनंतर अशी दुर्घटना घडू नये यासाठी अनेक उपाययोजना सुचविल्या जात आहेत त्याचे स्वागतच व्हायला हवे मात्र मूळ प्रश्न हा मुंबईतील वाढत्या लोकसंख्येचा आहे. वाढत्या लोकसंख्येपुढे सर्वच साधनसामुग्री अपुरी पडत आहे. मुंबईत परप्रांतीयांचे लोंढे च्या लोंढे येत आहेत केवळ परप्रांतीयच नाही तर खेड्यातूनही हजारो लोक मुंबईत रोजगारासाठी स्थलांतर करत असतात त्यामुळे मुंबईची सूज वाढत चालली आहे. कितीही आणि कोणत्याही उपाययोजना केल्या तरी त्या वाढत्या लोकसंख्येपुढे अपुऱ्याच ठरणार आहे. त्यामुळेच शहरांचा नव्याने पुनर्विकास करण्याची गरज आहे मी माझ्या ' शहरांच्या नियोजनाचा पुनर्विचार व्हावा! ' या लेखातच हे लिहिले आहे. जोवर शहरांच्या नियोजनाचा पुनर्विचार होणार नाही तोवर अशा घटना घडतच राहणार आणि त्यात मुंबईकरांचा जीव जातच राहणार आहे.

अशोकायन...

जागतिक पितृ दिन

प्रेम आणि धाक
एकाच नाण्याच्या बाजू
लेकराला मिळायलाच हवं
'माणुसकीचं 'बाळकडू ..

अव्यक्त प्रेम बापाचं
दिसत नाही डोळ्यानं
खुणा मात्र प्रेमाच्या
जाणवतात अनुभवानं ..

कोण म्हणते आई इतकी
बापाला नसते माया
आंधळं प्रेम केलं तर
औलाद जाते ना वाया ...

प्रा. अशोक सारडा, गेहकर.
(९४२२३९४३३९)

आजचा विनोद

वेडा : बेकारीचा प्रश्न मी चुटकीसरसा सोडवू शकेन. सर्व स्त्रियांना एका बेटावर व पुरुषांना दुसऱ्या बेटावर.

डॉक्टर : पण त्यामुळे बेकारी कशी नष्ट होणार?

वेडा : सगळेजण नौका बांधण्याच्या उद्योगात मग्न होतील ना?

SMS

Aapki Nayi Subah itni Sayani ho jaye,
Dukhon ki sari batein aapki purani ho jaye,
De jaye Itni khushiya ye din,
Ki Khushi bhi aapki diwaani ho jaye.

वाचक लिहितात

लॉस एंजलिस मधील हिंसाचार

अमेरिका एक जागतिक महासत्ता आहे. एक विकसित, संपन्न आणि स्वातंत्र्य प्रिय देश अशी अमेरिकेची ख्याती आहे. त्यामुळे सगळ्या जगाचा ओघ अमेरिकेकडे वाहतो आहे. अमेरिकन नागरिकही स्वतःला श्रेष्ठ ,शिस्तबद्ध ,आधुनिक आणि श्रीमंत म्हणून शेखी मिरवत असतात. पण प्रत्यक्षात काही काळापासून तसे दिसत नाही.

सध्या कॅलिफोर्नियातील, लॉस एंजलिस येथे हिंसाचार सुरू आहे. तो काही थांबायचं नाव घेत नाही. ट्रम्प सरकारने सत्तेत आल्यापासून अमेरिकेतील बे

एसएमएचआरसीमध्ये प्रदेशातील पहिले एकात्मिक (इंटिग्रेटेड) डिमेन्शिया केअर सेंटर कार्यान्वित

नागपूर, १५ जून : भारताच्या वृद्ध होत चाललेल्या लोकसंख्येच्या वाढत्या आरोग्य गरजा पूर्ण करण्याच्या दिशेने एक महत्त्वपूर्ण पाऊल उचलत, डीएमआयएचईआर (डीम्ड टू बी युनिव्हर्सिटी) चे १०२० खाटांचे प्रमुख शैक्षणिक रुग्णालय शालिनीताई मेघे हॉस्पिटल अँड रिसर्च सेंटर (एसएमएचआरसी) यांनी एक विशेष एकात्मिक डिमेन्शिया केअर सेंटर सुरू केले आहे. हे पाऊल अशा वेळी उचलले गेले आहे, जेव्हा डिमेन्शिया ही एक सायलेंट महामारी म्हणून विशेषतः ग्रामीण आणि शहरी भागांतील वृद्धांमध्ये झपाट्याने वाढत आहे.

हे सेंटर सुरू करण्यामागे एसएमएचआरसीची समावेशक, नैतिक आणि सर्वांना सहजरित्या आरोग्य सेवा मिळावी, याबद्दलची ठाम बांधिलकी आहे. डिमेन्शियाने ग्रस्त आपल्या प्रिय व्यक्तींची काळजी घेत असलेल्या कुटुंबांवरील ताण कमी करणे हे या उपक्रमाचे मुख्य उद्दिष्ट आहे. डिमेन्शिया हा स्मृती हरवणे, मेंदूच्या कार्यक्षमतेत घट आणि भावनिक अस्थिरता यांसारख्या लक्षणांनी ओळखला जातो.

डीएमआयएचईआर (डीयू)चे मुख्य सल्लागार सागर मेघे यांच्या वैयक्तिक पुढाकारातून हे सेंटर सुरू करण्यात आले आहे. डॉ. प्रदीप पाटील, डॉ. प्रशांत भारबत, डॉ. अभिजीत फाये, डॉ. मोना राय, डॉ. अपूर्वा जोशी, डॉ. अमिता कामडी आणि डॉ. सीता वर्मा या वरिष्ठ तज्ञांच्या सहकार्याने हे सेंटर कार्यरत झाले असून पेशंट सेंट्रिक, मल्टिडिसीप्लिनरी मॉडेल तयार करण्यात आले आहे, जे सन्मानपूर्वक आणि सातत्यपूर्ण उपचारांची हमी देणार.

डिमेन्शिया केअर सेंटरची मुख्य वैशिष्ट्ये:

कोणतेही बेड, डॉक्टर वा नर्सिंग शुल्क नाही

औषधे, तपासण्या आणि उपचार अत्यल्प दरात

मानसोपचार, मनोविज्ञान, सर्वसाधारण औषधोपचार, होमिओपॅथी, योग थेरपी आणि सामाजिक कार्य यांचा एकत्रित दृष्टीकोन

कुटुंबासाठी समर्पित समुपदेशन आणि मानसिक पुनर्वसन (सायकोलॉजिकल रिहॅबिलिटेशन)

वृद्धांच्या काळजीसाठी राष्ट्रीय मोहिमांना बळकटी देणारा उपक्रम भारत सरकारच्या पुढील प्रमुख योजनांना बळकटी देतो:

ज्येष्ठ नागरिकांसाठी राष्ट्रीय कृती योजना

अटल वयो अभ्युदय योजना

वृद्धांसाठी आरोग्यसेवेची राष्ट्रीय योजना

टर्शरी लेव्हलवर संपूर्ण वृद्ध सेवा प्रदान करत आणि दीर्घकालीन काळजीच्या पर्यायांद्वारे कुटुंबांना आधार देत, एसएमएचआरसी हे राष्ट्रीय मिशन्स स्थानिक पातळीवर भक्कम करत आहे.

कुटुंबांची कायदेशीर आणि नैतिक जबाबदारी पूर्ण करणारा आधार

हा उपक्रम पालक व ज्येष्ठ नागरिकांचा देखभाल आणि कल्याण अधिनियम, २००७ च्या हेतूला पूरक आहे, जो मुलांनी व नातेवाईकांनी आपल्या वृद्ध पालकांची आर्थिक व भावनिक जबाबदारी स्वीकारावी असे सांगतो. एसएमएचआरसीचे डिमेन्शिया केअर सेंटर हे कुटुंबांसाठी एक सन्मानजनक, विश्वासार्ह उपचार पर्याय उपलब्ध करून देतो, जेणेकरून ते योग्य पायाभूत सुविधा आणि वैद्यकीय सहाय्याच्या मदतीने आपली कायदेशीर आणि नैतिक बांधिलकी पूर्ण करू शकतील.

वृद्ध व पॅलियेटिव्ह केअर क्षेत्रातील विभागीय अग्रणी संस्था

एसएमएचआरसीने आधीपासूनच आपल्या दीर्घकालीन विशेष वॉर्ड्स आणि सामुदायिक सेवा कार्यक्रमांमुळे वृद्ध व पॅलियेटिव्ह केअर क्षेत्रात ठसा उमटवला आहे. डिमेन्शिया सेंटर हे त्या परंपरेचा विस्तार आहे. हे प्रदेशातील एकमेव, फुल टाइम, विशेष तज्ञांद्वारे चालवलेले आणि सबसिडाइज्ड इनडोअर केअर सेंटर आहे.

कुटुंबांनी मदतीसाठी वा भरती होण्याकरिता खालील क्रमांकावर संपर्क साधावा: डॉ. शिवम गुप्ता ७२१८०८०१२७ याच क्रमांकावर आपण बेडची उपलब्धता देखील जाणून घेऊ शकता.

या समावेशक आणि धाडसी उपक्रमाद्वारे, एसएमएचआरसी पुन्हा एकदा वृद्धांना सन्मान देणारी, कुटुंबांना आधार देणारी आणि देशाच्या ज्येष्ठ नागरिक कल्याणाच्या उद्दिष्टांना पुढे नेणारी आरोग्य व्यवस्था उभारण्यात आपले नेतृत्व सिद्ध करत आहे.

वोडाफोन आयडियाकडून सॅमसंगच्या वैविध्यपूर्ण सोल्यूशन्सच्या माध्यमातून बेंगळुरूमध्ये जी कमर्शियल सर्विस लाँच

नागपूर, १५ जून : आघाडीची टेलिकॉम ऑपरेटर वोडाफोन आयडिया (व्हीआय) ने आज सॅमसंग इलेक्ट्रॉनिक्स कं. लि. (सॅमसंग) सोबत सहयोगाने बेंगळुरूमध्ये जी सर्विसेसच्या कमर्शियल लाँचची घोषणा केली. बेंगळुरू भारतातील प्रमुख टेलिकॉम बाजारपेठ आहे आणि 'सिलिकॉन व्हॅली ऑफ इंडिया' म्हणून प्रसिद्ध असलेले जागतिक आयटी हब आहे. पासून कंपन्या सहयोगाने काम करत न्यू जनरेशन, जी नेटवर्क देत आहे, तसेच भारतातील बिहार, कर्नाटक व पंजाब या प्रमुख टेलिकॉम शहरांमध्ये सॅमसंगच्या उद्योग-अग्रणी सोल्यूशन्सच्या माध्यमातून व्हीआय च्या वारसायुक्त जी व जी नेटवर्क्सचे आधुनिकीकरण करत आहे.

या सहयोगाचा भाग म्हणून व्हीआय ने आधीच एप्रिल मध्ये चंदिगड व पटणा येथे जी कमर्शियल सर्विसेस लाँच केल्या. व्हीआय ने तिन्ही शहरांमध्ये विनासायास जी अनुभव सक्षम करण्यासाठी सॅमसंगचे लहान फॉर्म-फॅक्टर, ऊर्जा-कार्यक्षम आणि उच्च ट्रान्समिट पॉवर रेडिओज यशस्वीरित्या सादर केले आहेत. हे सोल्यूशन्स अधिक सेल क्षमता व ऊर्जा बचत वैशिष्ट्ये देतात, ज्यामधून ग्राहकांना सर्वोत्तम अनुभव मिळण्यासोबत व्हीआय च्या ग्राहकांना पर्यावरणपूरक व अधिक शाश्वत दृष्टिकोन मिळतो.

या वितरणासाठी सॅमसंगने विविध स्पेक्ट्रम बँड्सला सपोर्ट करणाऱ्या रेडिओंची व्यापक श्रेणी दिली, जसे टीआर मॅसिव्ह एमआयएमओ रेडिओ, तसेच रेडिओ ॲक्सेस नेटवर्क (आरएएन) सोल्यूशन्स, ज्यामध्ये बेसबँड व सॉफ्टवेअर फंक्शन्सचा समावेश आहे, जे व्हर्च्युअलाइज्ड सेंट्रल युनिट (व्हीसीयू) म्हणून ओळखले जातात.

कंपन्यांनी जी सर्विसेससाठी प्रमुख नेटवर्क घटक देशातील पहिल्या व्हर्च्युअलाइज्ड बेस स्टेशन कंट्रोलर (व्हीबीएससी)ची देखील अंमलबजावणी केली आहे, ज्याद्वारे अत्याधुनिक सॉफ्टवेअर सोल्यूशन्सच्या माध्यमातून त्यांच्या नेटवर्कचे आधुनिकीकरण करत आहे आणि वारसायुक्त तंत्रज्ञान व सर्विसेसना पाठिंबा मिळण्याची खात्री घेत आहे.

नेटवर्क फंक्शनालिटीजचे व्हर्च्युअलायझेशन व्हीआय ला नेटवर्क अंमलबजावणी सुव्यवस्थित करण्यास आणि व्यवस्थापन सोपे करण्यास सक्षम करते, ज्यामधून अधिक कार्यक्षमता, कमी कार्यचालन खर्च, सर्वोत्तम संसाधन वाटप नियंत्रण आणि अधिक ग्राहक समाधानाची खात्री मिळते. या व्हर्च्युअलायझेशन अवलंबनासह ऑपरेटर्स अधिक सहजपणे सॉफ्टवेअर-आधारित व स्थिर नेटवर्क्स निर्माण करू शकतात, पुढे देखील नेटवर्क्स सादर करण्यातील स्पर्धेमध्ये अग्रस्थानी राहू शकतात.

व्होडाफोन आयडियाचे चीफ टेक्नॉलॉजी ऑफिसर जगबीर सिंग म्हणाले, ''बेंगळुरूमध्ये, तसेच चंदिगड व पटणामध्ये व्हीआय च्या जी सर्विसेसचे लाँच आमच्या इकोसिस्टममध्ये सॅमसंगला नवीन सहयोगी म्हणून सादर करण्यामधील आणि ग्राहकांना विनासायास, अत्यंत विश्वसनीय नेक्स्ट-जनरेशन सर्विसेस देण्यामधील प्रमुख पाऊल आहे. सॅमसंगसोबत सहयोग करत आमचा ग्राहकांना सर्वोत्तम अनुभव देण्याचा, तसेच आजच्या डिजिटली कनेक्टेड विश्वामध्ये आवश्यक असलेल्या सुधारित मोबाइल ब्रॉडबँड सेवा व उच्च क्षमता देण्याचा मनसुबा आहे.''

सॅमसंग इलेक्ट्रॉनिक्सच्या नेटवर्क्स बिझनेसचे अध्यक्ष व प्रमुख वूजुन किम म्हणाले, ''भारत, विशेषतः बेंगळुरू जागतिक डिजिटल परिवर्तनामध्ये अग्रस्थानी आहे आणि आम्हाला जगातील सर्वात डायनॅमिक व प्रगत आयटी बाजारपेठेतील ग्राहकांना नेक्स्ट-जनरेशन कनेक्टीव्हीटी देण्यासाठी व्हीआय च्या नाविन्यपूर्ण प्रवासामध्ये सामील होण्याचा अभिमान वाटतो. सॅमसंग नेहमी एक पाऊल पुढचा विचार करते, मोबाइल ऑपरेटर्सच्या भावी गरजांचा अंदाज घेते. या सहयोगाच्या माध्यमातून सॅमसंग नाविन्यपूर्ण पैलूंच्या माध्यमातून मोबाइल युजर्सच्या मागण्यांची पूर्तता करण्यासाठी आणि उद्योग विकासाला चालना देण्यासाठी व्हीआय ला पाठिंबा देण्याप्रती कटिबद्ध आहे.''

बाजीगर : शुद्ध कौशल्यावर आधारित कार्ड गेमचा उदय

नागपूर, १५ जून : पत्त्यांचा खेळ म्हटलं की नशीब किंवा सट्टा डोळ्यांसमोर येतो. पण आता ही धारणा बदलण्याची वेळ आली आहे! नागपूरस्थित अपस्पोर्ट्स विज़न प्राइवेट लिमिटेड कंपनीने सादर केलेला बाजीगर हा एक वेगळ्या प्रकारचा १२ पत्त्यांचा ऑनलाइन स्किल-बेस्ड गेम आहे, जो तुमच्या विचारशक्ती, रणनीती आणि निर्णयक्षमतेची खरी कसोटी घेतो.

बाजीगर हा पूर्णपणे कौशल्यावर आधारित गेम असून यात कुठलाही सट्टा किंवा नशिबाचा भाग नाही. खेळाडू इथे विचारपूर्वक चाल खेळतात, प्रतिस्पर्ध्यांशी डोक्याने स्पर्धा करतात आणि गेमिंगचा एक नवाच अनुभव घेतात. हा गेम ट्रेडमार्क असून, याच्या गेम फॉर्मसाठी पेटंट अर्ज देखील करण्यात आलेला आहे. भारतात अशा प्रकारच्या गेमचा जन्मदाता असल्याचा कंपनीला अभिमान आहे. बाजीगर हा गेम दररोज सकाळी १० ते रात्री १० या वेळेत डब्ल्यूडब्ल्यूडब्ल्यू.बाज़ीगर.इन या वेबसाइटवर डिजिटल स्वरूपात खेळता येतो. खेळात सर्व सरकारी नियम, गोपनीयतेचे धोरण आणि वयोमर्यादा (१८+) यांचे काटेकोर पालन केले जाते. प्रतिबंधित राज्यांतील खेळाडूंना प्रवेश नसणार आहे. प्रार्थना बेहेरे यांचा आत्मविश्वासपूर्ण सहभाग, प्रसिद्ध मराठी अभिनेत्री प्रार्थना बेहेरे या या गेमच्या ब्रँड ॲम्बेसडर आहेत. त्यांचा आत्मविश्वास, लोकप्रियता आणि प्रेरणादायी व्यक्तिमत्त्व बाजीगर ला घराघरात पोहोचवण्यास हातभार लावत आहे. अधिकृत वितरक तिरुपती एजन्सी, नागपूर बाजीगर चा अधिकृत वितरक नागपूरमधील तिरुपती एजन्सी असून, कंपनी महाराष्ट्रभर विस्तारासाठी सज्ज झाली आहे. का खास आहे बाजीगर? फक्त कौशल्यावर आधारित नशिबाचा शून्य संबंध. हुशार खेळी विजयाचे दार उघडणारी चावी. सुरक्षित आणि सोपा ऑनलाइन अनुभव. मर्यादित वेळ जबाबदारीने खेळण्याची संधी. आजच सामील व्हा कौशल्याच्या या नव्या क्रांतीत!

सोनी सबवरील वागले की दुनिया मालिकेत पुनर्विकास योजनेत अनपेक्षित वळण आल्याने साई दर्शन सोसायटी अडचणीत

मुंबई, १५ जून : सोनी सबवरील वागले की दुनिया मालिकेत मध्यमवर्गीय व्यक्तीच्या दैनंदिन जीवनातील हृदयस्पर्शी गोष्टी आणि त्यांचे संघर्ष यांचे हलके-फुलके चित्रण केलेले असते. अलीकडच्या भागांमध्ये, लवकरच पुनर्विकास होण्याच्या शक्यतेमुळे मालमत्तेच्या किंमती वाढल्या आहेत. आणि साई दर्शन सोसायटीत आनंदीआनंद आहे. पण संतुरी (तर्जनी भादला)च्या पतीला अशी शंका येत आहे की, काही तरी अघटित होणार आहे.

आगामी भागांमध्ये, साई दर्शन सोसायटीचे रहिवासी आनंदले आहेत कारण सोसायटीच्या इमारतीची जीर्ण अवस्था असल्याने पुनर्विकासासाठी या इमारतीची निवड करण्यात आली आहे. वंदना (परिवा प्रणती) त्यांच्यासाठी तात्पुरते राहण्यासाठीची जागा शोधत आहे, तर दक्कू (दीपक परीक) सोसायटीच्या संरक्षणार्थ सत्यनारायण पूजेचे आयोजन करतो. पण, त्या रात्री अचानक एका हादऱ्याने इमारत हादरते आणि काही मुले- अथर्व (शीहान कपाही), कृष्ण (व्योम ठक्कर) आणि किट्टू (माही सोनी) गायब होतात. राजेश (सुमित राघवन), धर्मेश (खंजन ठुंबर) आणि दक्कू मुलांचा शोध घेऊ लागतात. आणि त्यांना मुले सुरक्षित सापडतात देखील.

दुसऱ्या दिवशी सकाळी, हादऱ्यामुळे बऱ्याच घरांना तडा गेलेल्या दिसतात. सोसायटीचे सदस्य नुकसान भरपाई विषयी आणि पुनर्विकास प्रक्रियेसाठी कोणाला नेमावे याबाबत चर्चा करून अखेर नेमकी त्या बिल्डरची निवड करतात, ज्याला निर्माणाधीन इमारतींशी छेडछाड केल्याबद्दल लवकरच अटक होते. सगळ्या योजना फसतात, पाऊस थांबायचे नाव घेत नसतो, अशा वेळी रहिवासी काही तात्पुरते इलाज करतात.

वागले की दुनिया मालिकेत राजेश वागलेची भूमिका करणारा सुमित राघवन म्हणतो, अनेक लोकांसाठी या कथानकाचे वेगळेच महत्त्व आहे. खास करून, मुंबईसारख्या शहरात, जेथे अनेक घरांना पुनर्विकासासाठी प्रस्ताव मिळत असतात. पुनर्विकास म्हणजे केवळ आधीची इमारत पाडून नवी इमारत बांधणे नसते. हा लोकांच्या आयुष्याचा, आठवणींचा आणि भावनांचा प्रश्न असतो. ही प्रक्रिया ज्या पद्धतीने दाखवली आहे ती तर मला आवडलीच, पण या सगळ्यात कुटुंबांवर जो ताण असतो, तो देखील यात छान दाखवला आहे. विनोद, सामुदायिक भावना आणि शहरी जीवनातील संघर्ष दाखवणारी ही कथा मला खूप आवडली. मनोरंजन करता करता पुनर्विकास प्रत्यक्षात कसा असतो याची एक गंभीर बाजू देखील या कथानकातून दाखवली आहे.

मला अशा व्यक्तिरेखा साकारायला आवडतात ज्या एकसुरी नसतात आणि अनिका अगदी तशीच आहे, सांगत आहे अनुष्का मर्चंडे सरू या मालिकेतल्या आपल्या भूमिकेबद्दल

मुंबई, १५ जून : शक्तिशाली कथांची परंपरा पुढे नेत झी टीव्ही घेऊन आली आहे सरू एका गावातील मुलीची मनाला भिडणारी आणि प्रेरणादायी गोष्ट, जी मोठ्या शहरात आपल्या स्वप्नांसाठी संघर्ष करते. सरूच्या भावनिक प्रवासाच्या पार्श्वभूमीवर, अनिका हे पात्रही प्रेक्षकांच्या मनात ठसा उमटवते, जिची भूमिका ऊर्जावान अनुष्का मर्चंडेने साकारली आहे. धाडसी, स्वतःच्या प्रतिमेविषयी जागरूक आणि विलक्षण महत्त्वाकांक्षा असलेली अनिका ही एक अशी व्यक्तिरेखा आहे जी नेहमीच लक्ष वेधून घेते. एक प्रतिस्पर्धी म्हणून, ती कथेत संघर्ष आणि अनपेक्षित वळण घेऊन येते, जी कथा अधिक रंगतदार बनवते. सरूप्रति असलेली तिची नाराजी तिला प्रत्येक टप्प्यावर प्रेरणा देते आणि ती सरूला कमी दाखवण्यासाठी कोणतीही कसर सोडत नाही. मालिकेमधील अनिकाच्या भूमिकेसंबंधीचा अनुभव, तिच्या सहकलाकारांबरोबरच नातेसंबंध आणि तिच्या व्यक्तिरेखेच्या विकासासाठी घेतलेला दृष्टिकोन याबद्दल अनुष्का मर्चंडे खुलून बोलत आहे.

१) हा शो राजस्थानच्या पार्श्वभूमीवर आधारित आहे, जी तिच्या समृद्ध सांस्कृतिक वारशासाठी ओळखली जाते. शहरात शूटिंगचा अनुभव कसा होता आणि प्रत्यक्ष लोकेशन्सवर शूट केल्यामुळे अनिकाची भूमिका अधिक चांगली साकारता आली का?

राजस्थानमधील खारेस गावात शूटिंग करणे ही एक अविस्मरणीय गोष्ट होती. तिथली नैसर्गिक सुंदरता, रंगांची भुरळ घालणारी शैली आणि सांस्कृतिक पार्श्वभूमी यांनी कथेला अधिक सखोलता आणि खरेपणा दिला. त्या जागेची एक वेगळीच ऊर्जा होती, जी सरूच्या मूळाशी जुळणारी होती, आणि त्या वातावरणात राहिल्यामुळे आम्हा सर्वांना आमच्या व्यक्तिरेखा अधिक प्रभावीपणे साकारता आल्या.

२) अनिकामध्ये आत्मविश्वास, भावनिक चढ-उतार आणि गर्व यांचे एक अनोखे मिश्रण आहे. या सगळ्या भावना तू कशा साकारल्यास?

अनिका ही मी साकारलेल्या बहुआयामी व्यक्तिरेखांपैकी एक आहे. ती आत्मविश्वासू आहे, पण तिचा आत्मविश्वास अनेकदा तिच्या भावनिक अस्थैर्यामुळे आणि नेहमी सर्वोच्च राहण्याच्या गरजेने झाकोळला जातो. हे सगळं दाखवण्यासाठी मला ती का अशा प्रकारे वागते हे खोलवर समजून घ्यावे लागले. मी तिला फक्त एक वाईट मुलगी म्हणून दाखवू इच्छित नव्हते मला तिच्या कमकुवत बाजूही दाखवायच्या होत्या. ती वरून जरी नियंत्रित वाटत असली तरी एखाद्या क्षुल्लक गोष्टीवर ती भावनिक प्रतिक्रिया देते आणि ही अनपेक्षितता साकारणे हे एक आव्हान आणि आनंद दोन्ही होतं. कथा जसजशी पुढे जाते, तसतशी मीही तिच्याबरोबर शिकत आहे.

३) या भूमिकेसाठी तू कशी तयारी केलीस आणि तुला असे का वाटते की अनिकाचे पात्र सरूच्या कथेला परिणामकारक बनवते?

अनिकामध्ये मला सर्वाधिक आकर्षित करणारी गोष्ट म्हणजे ती फक्त एक विरोधी व्यक्तिरेखा नाही, तर अशी व्यक्ती आहे जी सरूला तिच्या कम्फर्ट झोनमधून बाहेर आणते. मला एकसुरी भूमिका आवडत नाहीत आणि अनिका ही नक्कीच तशी नाही. ती धाडसी, भावनांनी भरलेली आणि लक्षवेधी आहे. तिच्या प्रत्येक हालचालीमागे असुरक्षितता आणि अहंकार लपलेला असतो. ती सरूच्या प्रवासातील एक महत्त्वाचा वळणबिंदू आहे. ती सतत सरूला आव्हान देते आणि त्यामुळे अनवधानानेच तिला अधिक मजबूत बनवते. अशा प्रकारची भूमिका जी त्रास देते, प्रवृत्त करते आणि तरीही कायम लक्षात राहते ती साकारायला खूप रोमांचक आहे. इथे तिला सुरक्षित वाटत नाही आणि मी तिला तशी राहूही देणार नाही हेच माझं पात्र आहे.

४) अनुष्कामधून अनिका बनण्याचा अनुभव कसा होता? या भूमिकेत शिरण्यासाठी तुम्ही कोणत्या प्रकारची तयारी केली?

अनुष्कामधून अनिकापर्यंतचा प्रवास अत्यंत आकर्षक, रूपांतरकारी आणि प्रामाणिकपणे सर्जनशील ठरला. अनिका ही खऱ्या आयुष्यात माझ्याशी अजिबात जुळणारी नाही ती उघडपणे बोलणारी, स्वतःच्या प्रतिमेबाबत जागरूक आणि नेहमीच सर्वकाही नियंत्रणात ठेवू पाहणारी आहे. त्यामुळे या भूमिकेत शिरण्यासाठी मला खूप काही बाजूला ठेवावं लागलं आणि अशा भावना व प्रतिक्रिया वापराव्या लागल्या ज्या मला नैसर्गिकपणे येत नाहीत. मी खूप वेळ तिचा भावनिक प्रवास समजून घेण्यात घालवला तिला प्रेरित काय करतं, काय गोष्टी तिला घाबरवतात, आणि तिच्या इच्छा काय आहेत. त्यामुळे मी तिच्या वर्तन, हालचाली आणि सूक्ष्म हावभावांवर काम केलं, जेणेकरून जेव्हा ती स्क्रीनवर असेल, तेव्हा तिची उपस्थिती जाणवावी. संवाद बोलणे हेही एक महत्त्वाचे क्षेत्र होतते, कारण अनिका ठामपणे आणि एका विशिष्ट वृत्तीने बोलते. ही व्यक्तिरेखा मला सतत निरीक्षण, अंतर्मुखता आणि स्वतःला पुढे नेण्याची प्रक्रिया देत राहते आणि मला ते खूप आवडत आहे.

५) सरूमधील सहकलाकारांसोबत तुझे संबंध कसे आहेत?

हा खूपच छान अनुभव ठरला! आम्ही एकत्रितपणे अनेक सीन साकारले आणि प्रत्येकाने खूप उत्तम काम केले. याशिवाय, आम्ही जेव्हा एकत्र होतो, तेव्हा एकमेकांना ओळखण्याचा आणि जवळ येण्याचा संधी मिळाली, ज्यामुळे सगळं हळूहळू नैसर्गिक वाटू लागलं. ही एक सुंदर गोष्ट आहे की आम्ही सेटवर एक मोठं कुटुंबच तयार केलं आहे. शगुन आणि सरूसारखे माझे सहकारी कलाकार, तसेच आई, आजोबा आणि इतर वरिष्ठ कलाकार देखील खूप छान आहेत. सगळ्यांशी भेटणं आणि गप्पा मारणं खूप मजेदार असतं. मला वाटतं, आमच्यातले संबंध अधिकच मजबूत झाले आहेत.

६) सरूच्या गोष्टीतून आणि प्रवासातून प्रेक्षक काय शिकू शकतील?

माझी आशा आहे की प्रेक्षकांना प्रेरणा मिळेल की, जर तुमच्यात धैर्य असेल, तर कोणतंही स्वप्न मोठं नसतं. सरू ही आपल्या संस्कृतीशी आणि मूल्यांशी जोडलेली व्यक्ती आहे आणि आजचे प्रेक्षक अशा व्यक्तिरेखांशी सहज जोडले जातात. दुसऱ्या बाजूला, अनिका देखील आपल्या पद्धतीने प्रेक्षकांना आपलीशी वाटते. ती मुद्दाम वाईट नाही बनली तिचं बालपण, तिचं वाढणं तिला अशी बनवून गेलं आहे. तिच्या आई आणि आजीने तिला इतकं लाडावलं आहे की ती थोडी बिघडली आहे. मला असं वाटतं की, या गोष्टीतून पालकांनाही काही विचार करायला भाग पाडणारे मुद्दे मिळतील.

आज का अंदाज

सोमवार १६ जून २०२५

जबरदस्त पास होणारे चान्सेस

पत्थर फोड एकच

कल्याण बाजार

0	1	4	7
370	380	347	340
460	470	446	250
550	560	248	160
02	12	46	76
05	15	49	79
08	18	43	73

मुंबई बाजार

3	5	6	9
346	456	600	199
490	357	367	289
580	258	268	379
31	51	62	92
30	50	67	97
38	58	64	94

१६ जून २०२५ सर्व बाजारांसाठी

21	51	60	90
24	54	63	93
27	57	68	98

कल्याण, मुंबई आणि सर्व बाजारासाठी 60 पानांचा चार्ट मिळेल. 100 टक्के खात्रीशीर.

प्रो. बालाजी कुमार
9822486034

आयसीआयसीआय प्रुडेन्शियल लाईफने पारंपरिक पॉलिसींवर ९०० कोटींपेक्षा अधिक कर्ज वितरित

अमरावती, १५ जून : आयसीआयसीआय प्रुडेन्शियल लाईफ इन्शुरन्सने आर्थिक वर्ष २०२५ मध्ये पारंपरिक अर्थात ट्रॅडिशनल पॉलिसींवर ग्राहकांना ९०० कोटी रुपयांपेक्षा जास्त कर्ज वितरित केले आहे. पॉलिसीवर कर्ज हे उपयुक्त सुविधा असून, यामुळे ग्राहकांना त्वरित निधी मिळतो आणि त्यांच्या दीर्घकालीन बचत योजनेवर कोणताही परिणाम होत नाही. आर्थिक वर्ष २०२५ मध्ये कंपनीने ४२,७०० पेक्षा अधिक ग्राहकांना कर्ज दिले.

आयसीआयसीआय प्रुडेन्शियल लाईफ इन्शुरन्सचे चीफ ऑपरेशन्स ऑफिसर श्री. अमीश बँकर यांनी सांगितले, लाईफ इन्शुरन्स हे दीर्घकालीन उत्पादन आहे आणि पॉलिसी सुरु असताना ग्राहकांना आर्थिक अडचणी येऊ शकतात. पॉलिसीवर कर्ज ही सुविधा ग्राहकांची बचत योजना योग्य ट्रॅकवर ठेवण्यास मदत करू शकते. विशेष म्हणजे, ग्राहकांना त्यांच्या पॉलिसीच्या सरेंडर व्हॅल्यूच्या ८०% पर्यंत कर्ज घेता येते. पॉलिसीवर कर्ज घेण्याची प्रक्रिया पेपरलेस आणि जलद आहे. आर्थिक वर्ष २०२५ मध्ये ९८% पेक्षा अधिक कर्ज २४ तासांच्या आत वितरित करण्यात आले. ग्राहक कंपनीच्या वेबसाइटवर किंवा मोबाईल ॲपवर कर्जासाठी अर्ज करू शकतात.

आमच्या ग्राहकांनी पॉलिसीवर कर्ज या सुविधेचा मोठ्या प्रमाणात स्वीकार केला आहे. आर्थिक वर्ष २०२५ मध्ये कर्ज वितरणामध्ये ६०% वाढ झाली आहे. आमचे ग्राहक दीर्घकालीन गुंतवणुकीसाठी वचनबद्ध आहेत आणि त्यांनी हे उत्पादन ज्या आर्थिक उद्दिष्टांसाठी घेतले, ते साध्य करू इच्छितात हे यातून दिसून येते.

विशेष म्हणजे, हे कर्ज प्रीमियम भरण्यासाठीही वापरता येते, ज्यामुळे पॉलिसी चालू राहते आणि तिचे फायदे ग्राहकांना मिळत राहतात.

राशीभविष्य

मेष : कुटुंबात परस्पर जवळीक वाढेल. उदरनिर्वाहाचा शोध पूर्ण होईल. जवळच्या मित्राचे सहकार्य मिळेल. कोणाचीही दिशाभूल करू नका. तुम्हाला नको असलेल्या प्रवासाला जावे लागेल.

वृषभ : आज तुमचे मन उत्साही असेल. काम करावेसे वाटणार नाही. कामाच्या ठिकाणी आळस आणि आनंद टाळा. नोकरीत बदली होण्याची शक्यता आहे. व्यवसायात कमी वेळ देऊ शकाल.

मिथुन : आज तुम्हाला खूप दिवसांपूर्वी जवळच्या मित्राला उधार दिलेले पैसे परत मिळतील. व्यवसायात उत्पन्न चांगले असू शकते. इतर स्रोत देखील उघडू शकतात. तुमच्या नोकरीत तुम्हाला फायदा होईल.

कर्क : आज आध्यात्मिक कार्यात रुची राहील. काही महत्त्वाच्या कामात नोकरी मिळाल्यास यश मिळेल. राजकारणात उच्च पदावर असलेल्या व्यक्तीशी तुमची भेट होईल. नोकरीत महत्त्वाची जबाबदारी मिळेल.

सिंह : आज तुमचे आरोग्य सुधारेल. तुम्हाला काही गंभीर आजारांपासून आराम मिळेल. मानसिक आजाराने ग्रस्त असलेल्या लोकांना विशेष काळजी घ्यावी लागेल. अन्यथा समस्या वाढू शकतात.

कन्या : अनावश्यक कामासाठी इकडे तिकडे धावपळ करावी लागेल. आर्थिक स्थिती थोडी खराब राहील. पैशाअभावी कोणतेही महत्त्वाचे काम खोळंबू शकते. तुमची बचत काढून पैसे खर्च करावे लागतील.

तूळ : आज बचत वाढेल. जवळच्या मित्राकडून न मागताही तुम्हाला आर्थिक मदत मिळू शकेल. तुमच्या वडिलांकडून तुम्हाला पैसे आणि भेटवस्तू मिळतील. व्यवसायात तुम्हाला भरपूर आर्थिक फायदा होईल.

वृश्चिक : आज प्रतिकूल हवामानामुळे होणाजया आरोग्य समस्या टाळा. तुमचे आरोग्य सुधारेल. कोणत्याही गंभीर समस्येपासून तुम्हाला आराम मिळेल. प्रवास करताना तुमच्या आहाराची विशेष काळजी घ्या.

धनु : महत्त्वाच्या मोहिमेचे नेतृत्व करण्याची संधी मिळेल. कामाच्या ठिकाणी तुमच्या रागावर आणि बोलण्यावर नियंत्रण ठेवा. कामाच्या ठिकाणी प्रभाव वाढेल. नवीन रोजगार मिळेल.

मकर : आध्यात्मिक कार्यांमध्ये रुची वाढेल. कौटुंबिक जीवनात आनंदाचे वातावरण राहील. व्यवसायात मालमत्ता विक्रीतून चांगला धनलाभ होण्याची शक्यता आहे.

कुंभ : जुन्या गुंतवणुकीतून चांगला परतावा मिळेल. आरोग्यासाठी योग आणि ध्यानाला महत्त्व द्या. जोडीदारासोबत वेळ घालवाल. कामाच्या ठिकाणी बॉससोबत अनावश्यक वाद होऊ शकतात.

मीन : अनोळखी लोकांशी बोलणं टाळा. तुम्हाला निसर्गाच्या सान्निध्यात राहण्याची संधी मिळेल. कुटुंबातील सदस्यांचे मत तुमच्या व्यक्तिमत्त्वात बदल घडवून आणेल.

योग : महाराष्ट्रातील सांस्कृतिक पर्यटनाची नवी दिशा

योग ही केवळ आसन किंवा प्राणायाम यांची शारीरिक शिस्त नाही, तर तो भारताच्या हजारो वर्षांच्या सांस्कृतिक आणि तात्त्विक परंपरेचा एक महत्वाचा भाग आहे. भारतीय परंपरेचा गाभा असलेला हा योग आज जगभरात भारतीय संस्कृतीचे प्रतिक बनला आहे. या परंपरेचा जागतिक स्तरावर विस्तार करणारा एक महत्त्वाचा दिवस म्हणजे आंतरराष्ट्रीय योग दिन होय.

दरवर्षी २१ जूनला जगभरातील लाखो लोक या दिवशी सामूहिकरित्या योगाभ्यास करतात, स्वतःचे आरोग्य राखण्याचा निर्धार करतात आणि भारताच्या सांस्कृतिक समृद्धीला मान्यता देतात. याचे श्रेय अर्थातच मा. पंतप्रधान श्री. नरेंद्र मोदी यांना जाते. त्यांनी २०१४ साली युनायटेड नेशन्समध्ये भाषण करताना आंतरराष्ट्रीय योग दिनाची संकल्पना मांडली होती. त्याला जागतिक स्तरावर उचलून धरण्यात आले आणि १७७ देशांनी एकमताने त्याला मान्यता दिली आणि २१ जून २०१५ पासून दरवर्षी जगभरात योग दिन साजरा केला जाऊ लागला. यंदाच्या २०२५ सालच्या योग दिनाची मध्यवर्ती संकल्पना योगा फॉर वन अर्थ वन हेल्थ अशी असून यातून पृथ्वी आणि मानवाच्या आरोग्याच्या परस्परसंबंधावर प्रकाश टाकण्याचा प्रयत्न करण्यात आलेला आहे.

महाराष्ट्र हे राज्य ऐतिहासिक, सांस्कृतिक आणि नैसर्गिक विविधतेने समृद्ध आहे. इथल्या पर्वतरांगा, गड-किल्ले, समुद्रकिनारे, धार्मिक स्थळे आणि निसर्गरम्य ठिकाणे केवळ सौंदर्यदृष्ट्या आकर्षक नाहीत, तर तेथे योगाभ्यास करताना मन आणि निसर्ग यांच्यातील एकतानता अधिक ठळकपणे जाणवते. पश्

कामठी येथे गुणवंत विद्यार्थिनींचा सत्कार

गडचिरोली: स्थानिक राणी दुर्गावती कन्या कनिष्ठ महाविद्यालयातील विद्यार्थिनी वैष्णवी गुरुदास मोहुर्ले हिने इयत्ता १२ वीच्या बोर्डाच्या परीक्षेत शाळेतून राज्यशास्त्र विषयात ९५ गुण तसेच चौतन्या वामन टिकले हिने ९१ गुण प्राप्त केल्यामुळे राज्यशास्त्र कनिष्ठ महाविद्यालयीन परिषदेतर्फे कामठी येथील सेठ केसरीमल पोरवाल महाविद्यालयात पाचव्या वर्धापन दिना. निमित्त त्यांचा प्रशस्तीपत्र आणि स्मृतिचिन्ह देऊन सत्कार करण्यात आला. अध्यक्षस्थानी महाविद्यालयाचे प्राचार्य डॉ. विनय चव्हाण होते. तर प्रमुख मार्गदर्शक म्हणून संस्थापक अध्यक्ष प्रा. सुमित पवार, राज्य कार्याध्यक्ष प्रा. संजय सुतार, राज्य उपाध्यक्ष प्रा. शरद जोगी, नागपूर विभागाचे पालक प्रमोद कारमोरे, नागपूर विभागाचे अध्यक्ष प्रा. डॉ. सुधीर अग्रवाल, विभागीय महासचिव पद्माकर सावलकर, प्रा. सुनील राठोड, प्रा. गौतम डांगे, प्रा. संध्या येलेकर उपस्थित होते. मान्यवरांच्या हस्ते वैष्णवी मोहले व चौतन्या टिकले सन्मानित करण्यात आले. सत्काराबद्दल शाळेच्या मुख्याध्यापिका मडावी तसेच सर्व शिक्षकांनी विद्यार्थिनींचे कौतुक केले आहे.

शेतकऱ्यांनी केवळ धान शेतीवरच अवलंबून न राहता बहुपीक पध्दतीचा वापर करावा

धानोराच्या तहसीलदार सुनीता मेश्राम यांचे आवाहन

प्रतिनिधी
गडचिरोली दि. १५ : कृषिसोबत निगडीत व्यवसायसुद्धा करावे. शासनाच्या विविध योजनांचा लाभ घेण्याकरीता फार्मर आयडी तयार करून आधुनिक तंत्रज्ञानाचा वापर करून शेती व्यवस्थापन करावे. शेतकऱ्यांनी केवळ धान शेतीवरच अवलंबून न राहता बहुपिक पद्धतीचा वापर करावा, असे आवाहन धानोराच्या तहसीलदार सुनीता मेश्राम यांनी केले.

जिल्ह्यात २९ मे ते २ जून या दरम्यान १५ दिवस विकसित कृषी संकल्प अभियान राबविण्यात आले. कृषी विज्ञान केंद्र सोनापूर गडचिरोली, कृषी विभाग गडचिरोली, आत्मा गडचिरोली, उमेद व माविम गडचिरोली तसेच बायफ, धानोरा, इफको, कृषी व निगडित विभागांच्या संयुक्त विद्यमाने तसेच सहकार्याने धानोरा तालुक्यातील रांगी येथे विकसित कृषी संकल्प अभियानाच्या समारोपीय कार्यक्रमाचे आयोजन करण्यात आले होते, यावेळी मार्गदर्शन करताना ते बोलत होते. कार्यक्रमाला वरिष्ठ शास्त्रज्ञ आणि प्रमुख डॉ. किशोर झाडे, कृषिविद्या कृषी महाविद्यालय गडचिरोलीचे सहाय्यक प्रा. डॉ. प्रवीण महातळे, केंद्रीय कापूस संशोधन संस्था नागपूरचे वरिष्ठ तांत्रिक अधिकारी डॉ.हरीश कुंभलकर, केंद्रीय कापूस संशोधन संस्था नागपूरचे तांत्रिक अधिकारी घनश्याम देवगिरकर, सहाय्यक प्रा. नीलिमा पाटील, विषय विशेषज्ज्ञ सुचित लाकडे, डॉ. प्रितम चिरडे, डॉ. विक्रम कदम, गडचिरोलीचे उपविभागीय कृषी अधिकारी धर्मेंद्र गिरीपुंजे, इफको प्रतिनिधी नीकेश भिवगडे उपस्थित होते.

यादरम्यान गडचिरोली जिल्ह्यातील बाराही तालुक्यातील ९० गावांमध्ये खरीप हंगामाच्या अनुषंगाने डॉ. पंजाबराव देशमुख कृषी विद्यापीठ अकोला तसेच भारतीय कृषी संशोधन परिषद व देशातील नामांकित कृषी संबधित संस्थानी विकसित केलेल्या पिकनिहाय तंत्रज्ञानाचा प्रसार व प्रचार करण्यात आला. वरिष्ठ शास्त्रज्ञ आणि प्रमुख डॉ. किशोर झाडे यांनी शेतकऱ्यांनी आधुनिक तंत्रज्ञानाचा वापर करून पीक व्यवस्थापन करणे गरजेचे आहे. त्यामुळे आर्थिक स्तर वाढून आपले जीवनमान उंचावण्यास मदत मिळेल, असे मार्गदर्शन केले. डॉ. प्रवीण महातळे यांनी धान लागवड तंत्रज्ञानाविषयी मार्गदर्शन केले. यामध्ये धान पिकाची रोवणी करताना रोपांचे वय २१ ते २५ दिवसांचे झाल्यावर रोवणी करावी. त्यासाठी रोपे काढण्याच्या दोन दिवस आधी वाफ्यातील पाण्याची पातळी थोडी वाढवावी. त्यामुळे मुळे न तुटता रोप काढण्यास मदत होते. डॉ. हरीश कुंभलकर यांनी धान पिकाला १०० किलो नत्र, ५० किलो स्फुरद व ५० किलो पालाश प्रति हेक्टरी देणे आवश्यक असून यापैकी संपुर्ण स्फुरद व संपुर्ण पालाश आणि ५० टक्के नत्र चिखलणीच्या वेळी द्यावेत. तर उर्वरीत ५० टक्के नत्र धानाला फुटवे आल्यानंतर द्यावे, असे सांगितले. घनश्याम देवगिरकर यांनी धान पिकाच्या अधिक व दर्जेदार उत्पादनासाठी बियाणे उगवण क्षमता चाचणी करणे आवश्यक आहे. बियाणांना ३ टक्के मिठाच्या द्रावणाची प्रक्रिया करणे आवश्यक आहे. तसेच बियाणांना ३ ग्रॅम थायरम किंवा ४ ग्रॅम ट्रायकोडर्मा या बुरशीनाशकांची बिजप्रक्रिया करावी, असे आवाहन केले.

यशस्वीतेकरीता सीआयसीआर नागपूरचे डॉ. किशोर त्रिभुवन, डॉ. जॉय दास, माफसु नागपूरचे डॉ. मुकुंद कदम, कृषी महाविद्यालय गडचिरोलीचे किटक शास्त्रज्ञ डॉ. कैलास पागारे, कृषी विज्ञान केंद्राचे सर्व शास्त्रज्ञ, कृषी विभाग व आत्मा गडचिरोलीचे अधिकारी व कर्मचारी यांनी संपुर्ण जिल्ह्यात प्रत्यक्षपणे शेतकऱ्यांच्या बांधावर भेटी देऊन तसेच प्रात्यक्षिकांच्या माध्यमातून मार्गदर्शन केले. कार्यक्रमाला कृषी विज्ञान केंद्र, सोनापूर-गडचिरोली, कृषी विभाग गडचिरोली, गडचिरोली, इफको गडचिरोली, कृषी कार्यालय जिल्हा परिषद, महिला आर्थिक विकास महामंडळ उमेद, जिल्हा पशुसंवर्धन विभाग बायफ धानोरा उपस्थित होते. संचालन नरेश बुद्धेवार यांनी केले, तर आभार सुचित लाकडे यांनी मानले.

फळपीक व भाजीपाल्याची लागवड करावी

नीलिमा पाटील यांनी शेतकरी महिला बचत गटांना प्रक्रिया मुल्यवर्धनाचे महत्व पटवून दिले. सुचित लाकडे यांनी शेतकऱ्यांची आर्थिक स्थिती सुधारण्याकरीता केवळ धान पिकावर अवलंबून न रहाता फळपिके व भाजीपाला पिकांचीसुद्धा लागवड करावी, असे आवाहन केले. डॉ. प्रितम चिरडे यांनी नैसर्गिक शेती ही काळाची गरज असून, येणारा काळ हा नैसर्गिक शेतीचाच असणार आहे. त्यामुळे शेतकऱ्यांनी जिवामृत, घनजिवामृत, दशपर्णी अर्क, निंबोळी अर्क आदी जैविक निविष्ठांची निर्मिती करून शेतात त्याचा वापर जास्तीत जास्त प्रमाणात करावा, असे आवाहन केले. डॉ. विक्रम कदम यांनी पशुपालन, कुकुटपालन, शेळी पालन व दुग्ध व्यवसायावर मार्गदर्शन केले. धर्मेंद्र गिरीपुंजे यांनी शेतकयांना प्रधानमंत्री पीक विमा योजना तसेच कृषी विभागाच्या इतर योजनाविषयी माहिती दिली. निकेश भिवगडे यांनी नॅनो युरिया व नॅनो डीएपीचा वापर व महत्व विषद केले.

सोनापूर येथे वैरणावर युरिया प्रक्रिया

केवळराम हरड कृषी महाविद्यालयाचा उपक्रम

तालुका प्रतिनिधी
चामोर्शी दि. १५ : तालुक्यातील सोनापूर (अवताडे) गावात ग्रामीण कृषी कार्यानुभव कार्यक्रमाअंतर्गत कृषी महाविद्यालयाच्या विद्यार्थ्यांनी जनावरांच्या पोषणासाठी उपयुक्त ठरणारी युरिया प्रक्रिया करून एक प्रेरणादायी उपक्रम राबविला.

जनावरांचे आरोग्य सुदृढ राहावे, त्यांच्या शरीराची वाढ समाधानकारक व्हावी आणि चांगले उत्पादन मिळावे, यासाठी वैरणीवर युरिया प्रक्रिया कशी करावी, याचे प्रात्यक्षिक विद्यार्थ्यांनी दिले. कोरडवाहू भागात वाळविलेल्या वैरणाचा पोषणमुल्ययुक्त वापर करणे, ही एक मोठी गरज असते. युरिया प्रक्रिया केल्यास हे वैरण पचण्यायोग्य होते. प्रथिनांचे प्रमाण वाढते. यामुळे जनावरांचे आरोग्य टिकते. दूध उत्पादनात वाढ होते, असे मार्गदर्शन यावेळी करण्यात आले. सदर उपक्रम हरडे कृषी महाविद्यालयाचे प्राचार्य डॉ. आदित्य कदम यांच्या मार्गदर्शनाखाली पार पडला.

कार्यक्रमात प्रलय झाडे, छबील दूधबळे, पवन बुधबावरे, उषा गजभिये व श्रीकांत सरदारे यांनी सहकार्य केले. या प्रयोगात कृषी विद्यार्थिनी वैधवी खोंडे, आचल हेडाऊ, स्वाती लेनगूरे, उत्कर्षा गाडगे व आकांक्षा लिचडे यांनी पुढाकार घेतला. गावकऱ्यांनी या उपक्रमास चांगला प्रतिसाद दिला.

उकाड्याने नागरिक हैराण

गडचिरोली: मागील दिवसांपासून वातावरणात दमटपणा वाढला असून, उकाड्याने नागरिक हैराण झाले आहेत. तापमान जरी जास्त नसले तरी उकाड्याने अनेकांना त्रस्त करून सोडले आहे. मॉन्सूनपूर्व पावसाचे संकेत असताना पाऊस गडप झाल्याने नागरिकांचे घरातील दिवस रात्र पंखे, कूलर सुरूच असल्याचे चित्र आहे. उन्हाळ्याच्या शेवटचा टप्पा सुरू असून, जोराचा पाऊस येईपर्यंत वातावरणात उकाडा कायम राहणार आहे. हलकासा पाऊस आल्यावर जमिनीतील ऊब बाहेर येऊन उकाडा वाढत आहे. यामुळे वातावरणातील कमालीचा बदल दिसून येत असून, यामुळे आरोग्याचा प्रश्नही निर्माण झाला आहे.

शेतकऱ्यांनी जाणले शेततळ्याचे महत्व

तालुका प्रतिनिधी
चामोर्शी दि. १५ : तालुक्यातील कुरूळ येथे वळरामजी हरडे कृषी महाविद्यालयातील (ग्रामीण जागरूकता कार्य अनुभव) उपक्रमाअंतर्गत विद्यार्थिनींनी गावातील शेततळ्याला भेट दिली व शेतकऱ्यांना शेततळ्याचे महत्त्व पटवून दिले. यावेळी शेततळ्याचे मालक नितीन शेंडे उपस्थित होते. या तलावाची स्थापना २०२१ मध्ये झाली. हे तलाव ३.५० मीटर फुट खोल आहे. याचा उपयोग मत्स्यसंवर्धनासाठी होतो. यात रोहू, कतला, पंगास (जलन), ग्रासकार्प, चाचल आदी माशांचे संगोपन केले जाते. अनेक आठवडी बाजारात विकले जाते. तसेच या शेततळ्याचे पाणी आपत्कालीन परिस्थितीत पिकांसाठी उपलब्ध होते. दुष्काळ निवारण्यास मदत होते. या उपक्रमास गावातील सरपंच विनोद मडावी व शेतकरी यांनीसुद्धा आपली उपस्थिती दर्शवली. महाविद्यालयाचे प्राचार्य डॉ. आदित्य कदम, प्रलय झाडे, पवन बुधबावरे, उषा गजभिये, कृषी अभियांत्रिकीकरण सहाय्यक प्रा. तुषार भांडारकर यांनी मार्गदर्शन केले. त्यांच्या मार्गदर्शनाखाली रोहिणी वाकुडकर, इशिका तोंडरे, साक्षी वासेकर, करीना सोनटक्के, गार्गी सत्रे, आंचल साखरे या विद्यार्थिनींनी मत्स्यसंवर्धनाबद्दल माहिती सांगितली.

नेत्रदानासाठी पुढाकार घ्या: विजय सिडाम

प्रतिनिधी
गडचिरोली दि. १५ : दृष्टी कमी झाल्यास त्वरित आपल्या नेत्रतज्ज्ञ डॉक्टरांचा सल्ला घेऊन पुढील उपचार करावा. मोतीबिंदूचा विकार असल्यास जिल्हा सामान्य रुग्णालय गडचिरोली येथे मोफत मोतिबिंदू ऑपरेशन करुन घ्यावे. आपल्या नातेवाईकाचा मृत्यू झाल्यास नेत्रदानासाठी पुढाकार घेऊन नेत्र संकलन केंद्राला संपर्क करण्याचे आवाहन नेत्रदान समुपदेशक विजय सिडाम यांनी केले.

राष्ट्रीय अंधत्व व दृष्टीक्षिनता नियंत्रण कार्यक्रमाअंतर्गत जिल्हा सामान्य रुग्णालय गडचिरोली व आम्ही आमच्या आरोग्यासाठी कुरखेडा यांच्या संयुक्त विद्यमाने क्रांतिवीर बाबुराव पुल्लेसूर शेडमाके सभागृह पंचायत समिती गडचिरोली येथे डॉ. रामचंद्र लक्ष्मणराव भालचंद्र यांच्या स्मृती दृष्टिदिन पंधरवडानिमित्त जनजागृतीपर मार्गदर्शन चर्चासत्र कार्यक्रमाचे आयोजन करण्यात आले होते, यावेळी मार्गदर्शन करताना ते बोलत होते. याप्रसंगी दिव्यांग व्यक्तीचे समुदाय अधारित पुनर्वसन प्रकल्प अंतर्गत दिव्यांग व्यक्ती रोजगार, स्वंयरोजगार व संघटना बांधणी मार्गदर्शन मेळाव्याकरिता गडचिरोली तालुक्यातील दिव्यांग लाभार्थी व त्यांचे परिवारजन उपस्थित होते. दिव्यांग व्यक्तींच्या योजनासह रोजगार प्रशिक्षणाबाबत मार्गदर्शन करण्यात आले. डॉ. भालचंद्र स्मृती दृष्टिदिन पंधरवडानिमित्त डोळ्यांच्या विकाराबाबत व नेत्रदानाबाबत मार्गदर्शन करून चर्चासत्र घेण्यात आले. डोळयांची काळजी कशी घ्यावी व नेत्रदान करणे काळाची गरज का आहे, यासोबतच आपले नेत्र नेत्रहीन रुग्णांना कसे प्रत्यारोपण केले जाते, याविषयी सविस्तर मार्गदर्शन करण्यात आले. मार्गदर्शक म्हणून पर्यवेक्षक पॅलिएटिव्ह केअर राहुल कंकनालवार उपस्थित होते. कार्यक्रमाच्या अध्यक्षस्थानी एएएचे संयोजक डॉ. सतीश गोगुलवार, समन्वयक संगीता तुमडे, प्रशिक्षक मोनाली मेश्राम, वरगंटीवार, संगीता सहारे, राजू कुमरे, तुळशिदास पुळके, दिव्यांग लाभार्थी उपस्थित होते.

चारचाकीच्या धडकेत गाय जागीच ठार

तालुका प्रतिनिधी
अहेरी दि. १५ : अहेरी शहरातील बोलले जात आहे. रस्त्यांवर मागील अनेक दिवसांपासून जनावरांचा कळप रात्रंदिवस ठाण मांडून राहत असल्याचे दिसून येत आहे. यामुळे अपघाताचे प्रमाण वाढले असतानाच शुक्रवारी (दि.१३) हाकी ग्राउंडजवळ एका चारचाकी वाहनाच्या धडकेत एका गायीचा नाहक बळी गेला. त्यामुळे शेतकऱ्याचे नुकसान झाले आहे. भरधाव चारचाकी चालकाला रस्त्यावरील जनावर दिसले नसावेत. त्यामुळे हा अपघात झाल्याचे बोलल्या जात आहे.

२ गायी चारचाकीच्या आत फसल्याने अनेक प्रयत्नानंतर त्यांना काढण्यात आले. त्यानंतर चारचाकीधारकाने जेसीबीच्या सहाय्याने मृत जनावरांची विल्हेवाट लावली. कसलीही बोंबाबोंब न करता नगरपंचायतीच्या व शेतकऱ्यांच्या दुर्लक्षितपणामुळे चारचाकीचे मात्र नुकसान झाले आहे.

नगर पंचायत रस्त्यावरील अतिक्रमित वाहन, जनावरे व घरावर कधी कारवाई करेल? असा प्रश्न नागरिकांतू उपस्थित होत आहे.

अखेर पिसेवडधा गावात पोहोचली रापमंची बस

नागरिकांमध्ये आनंदाचे वातावरण परिसरातील नागरिकांचा प्रवासासाठी सुविधा

शहर प्रतिनिधी
आरमोरी दि. १५ : तालुक्यातून पिसेवडधा मार्गे भाकरोंडी बस सेवा सुरू होती. या बसचा फायदा पिसेवडधा येथील नागरिकांना होत होता. मात्र, सुरळीत सेवा सुरू असताना अचानक बस सेवा पिसेवडधा गावापर्यंत जाणे बंद झाले. यामुळे प्रवाशांना मनस्ताप होत होता. सदर बाब सामाजिक कार्यकर्ते विकास पायलवार यांनी आ. डॉ. मिलिंद नरोटे यांच्या निदर्शनाला आणून दिली. त्यांनी तत्काळ दखल घेत राज्य परिवहन गुरुवारी (दि. १२) पिसेवडधा येथे बस पोहोचली. यामुळे पिसेवडधार येथील नागरिकांमध्ये आनंदाचे वातावरण आहे.

पिसेवडधा ते भाकरोंडी या गावापर्यंत बसची फेरी नियमितपणे सुरू असताना कुठलेही कारण नसताना सदर बस पिसेवडधापर्यंत पोहोचत नव्हती. परिणामी, प्रवाशांना आवागमनासाठी खासगी वाहनांचा अवलंब करावा लागत होता. या बाबीची दखल घेत डोंगरगाव भू. येथील सामाजिक कार्यकर्ते विकास पायदलवार महामंडळ नियंत्रकांना पत्र लिहून पिसेवडधा गावापर्यंत बससेवा सुरू करण्याची विनंती केली होती. त्यानुसार यांनी आ. डॉ. नरोटे यांना सदर बससेवा सुरू करण्यासाठी प्रयत्न करण्याची मागणी केली. त्यानुसार आ. नरोटे यांनी गडचिरोली आगार प्रमुखांशी पत्रव्यवहार करून पिसेवडधा गावापर्यंत बससेवा सुरू करण्याची विनंती केली होती. आगार प्रमुखांनी तत्परता दाखवित भाकरोंडी ते पिसेवडधा बस पूर्ववत सुरू केले. यामुळे पिसेवडधा येथील नागरिकांना आवागमनाची सुविधा झाली असून, गावात आनंदाचे वातावरण निर्माण झाले आहे.

जिल्ह्यातील समस्या घेऊन वरिष्ठ अधिकाऱ्यांशी चर्चा

प्रतिनिधी
गडचिरोली दि. १५ : जिल्ह्यात दिवसेंदिवस शाळांमधील विद्यार्थीनींवरील लैंगिक शोषणाच्या घटना, वन्य प्राण्यांचे प्राणघातक हल्ले, महिला सुरक्षा, निराधार, वृद्ध, दिव्यांग, घटस्फोटीत विधवा महिला यांच्यासह अनेक समस्यांवर उपाय करण्यासाठी सामाजिक कार्यकर्त्या कुसूम अलाम यांच्या नेतृत्वात महिला शिष्टमंडळाने जिल्हाधिकारी तसेच समाजकल्याण उपायुक्त यांची भेट घेत चर्चा घडवून आणली. निवेदनाच्या माध्यमातून समस्या त्वरित मार्गी लावण्याची मागणी करण्यात आली.

पंचायत राज प्रदेश उपाध्यक्ष तथा माजी जि. प. सदस्या यांच्या नेतृत्वात महिला शिष्टमंडळाने जिल्हाधिकारी तसेच समाजकल्याण उपायुक्त डॉ. सचिन मडावी यांचेशी चर्चा केली. या चर्चेदरम्यान महिलांवर होत असलेले अन्याय, शालेय विद्यार्थिनींवर होणारे लैगिंक अत्याचार, विधवा, निराधार, वृद्ध महिलांच्या समस्याबाबत चर्चा करण्यात आली. त्यांचे प्रश्न तत्काळ मार्गी लावण्याची मागणी करण्यात आली. यासोबतच विविध मागण्यांचे निवेदनही सादर करण्यात आले. यामध्ये प्रामुख्याने भामरागड येथे बसस्थानक उभारावे, कालबाह्य जुन्या एसटी बसेसमुळे प्रवाशांना होणाऱ्या त्रासातून मुक्तता करण्यासाठी नवीन व जादा बसेसची सोय करावी, गावोगावी वाचनालय, समाज कल्याण हिरकणी कक्षाप्रमाणे आदिवासी विकास प्रकल्प कार्यालयातील महिला संवाद कक्ष, गोंडवाना विद्यापीठात आदिवासी महिला अध्यासन केंद्र, दारूबंदी व्यसनमुक्ती अंधश्रद्धा निर्मूलन, महिला रोजगार कुटीर उद्योगांना चालना, दिव्यांगाना कृत्रिम अवयव, आंधळ्यांना चष्मे, बॅटरी सायकल, दिव्यांगांना अनुदान स्वरूपात कर्ज उपलब्ध करून द्यावे, घरकुलाचे थकित हप्ते तत्काळ अदा करावे, निराधारांचे ४ महिन्यांचे थकित अनुदान तत्काळ खात्यात जमा करावे आदी मागण्यांचा समावेश होता.

'आप' गडचिरोलीत स्थानिक निवडणुकांसाठी सज्ज

देसाईगंज येथील बेठकीत रणनीती ठरली

विशेष प्रतिनिधी
देसाईगंज दि. १५ : देसाईगंज येथील विश्रामगृहात शुक्रवारी आम आदमी पार्टीच्या (आप) कार्यकर्त्यांची महत्त्वपूर्ण बैठक पार पडली. या बैठकीत स्थानिक स्वराज्य संस्थांच्या आगामी निवडणुकांसाठी पक्षाने पूर्ण तयारी दर्शविली असून, जिल्ह्यातील सर्व निवडणुका लढविण्याचा निर्धार केला. जिल्हाध्यक्ष नसिर हाशमी यांच्या अध्यक्षतेखाली आणि माजी जिल्हाध्यक्ष प्रकाश जीवानी यांच्या मार्गदर्शनाखाली झालेल्या या बैठकीत स्थानिक समस्यांवर लक्ष केंद्रित करून प्रशासनिक स्तरावर उपाययोजना करण्यासाठी कार्यकर्त्यांना सक्रिय होण्याचे आवाहन करण्यात आले.

जिल्हाध्यक्ष नसिर हाशमी यांनी बैठकीत कार्यकर्त्यांना स्थानिक पातळीवरील समस्यांवर तोडगा काढण्यासाठी प्रशासनाशी समन्वय साधण्याचे निर्देश दिले. नागरिकांच्या समस्या सोडवण्यासाठी आम आदमी पक्षाला कोणत्याही राजकीय पक्षापेक्षा वेगळे स्थान आहे. प्रत्येक कार्यकर्त्याने आपल्या परिसरातील प्रश्नांना प्राधान्य देऊन त्यावर काम करावे, असे हाशमी यांनी सांगितले. त्यांनी पक्षाच्या कार्यकर्त्यांना गावागावांत जाऊन लोकांशी संवाद साधण्यास आणि त्यांच्या अडचणी जाणून घेण्यास प्रोत्साहन दिले.

माजी जिल्हाध्यक्ष प्रकाश जीवानी यांनी आम आदमी पक्ष हाच नागरिकांना न्याय मिळवून देण्यासाठीचा एकमेव विश्वासार्ह पर्याय असल्याचे ठामपणे सांगितले. आजच्या घडीला राजकीय पक्षांपेक्षा लोकांच्या हितासाठी काम करणारा पक्ष म्हणून 'आप'कडे पाहिले जाते. जिल्ह्यातील जनतेला शिक्षण, आरोग्य, पायाभूत सुविधा आणि रोजगाराच्या संधी मिळवून देण्यासाठी आपण कटिबद्ध आहोत, असे जीवानी यांनी नमूद केले. त्यांनी कार्यकर्त्यांना निवडणुकीच्या तयारीसाठी गटबाजी टाळून एकजुटीने काम करण्याचे आवाहन केले.या बैठकीत गडचिरोली जिल्ह्यातील स्थानिक स्वराज्य संस्थांच्या निवडणुकांसाठी रणनीती आखण्यात आली. पक्षाने ग्रामपंचायत, पंचायत समिती आणि जिल्हा परिषद निवडणुकांवर विशेष लक्ष केंद्रित करण्याचे ठरवले आहे.

बैठकीला आशीष घुटके, नवेद शेख, जावेद कुरैशी, परवेज पठान, दीपक नागदेवे, रामदास गोंडाने, राहुल कुसनाके, शिल्पा बोरकर, अंकिता चव्हाण, वामन पगारे, देवा जाभुरकर, शेखर बारापात्रे, फारूक पटेल, नाजुक लुटे,भरत दयलानी,ताहीर शेख यांच्यासह पक्षाचे अनेक कार्यकर्ते मोठ्या संख्येने उपस्थित होते. या सर्वांनी निवडणुकीच्या तयारीसाठी आपली बांधिलकी दर्शविली.

बॅडमिंटन स्पर्धेत प्रितम कुकरेजाचे सुयश

देसाईगंज: जी. एच. रायसोनी मेमोरीयल गडचिरोली जिल्हा बॅटमिंटन स्पर्धा ६ ते ८ जून या कालावधीत बॅटमिंटन हॉल जिल्हा क्रीडा संकुल कॉम्पलेक्स गडचिरोली येथे पार पडली. यात देसाईगंज येथील प्रितम कैलास कुकरेजा या विद्यार्थ्याने बॅटमिंटन स्पर्धेत मुलांच्या सिंगल यु-१५ मध्ये घवघवीत यश प्राप्त केले. याबाबत प्रितमला जिल्हा बॅटमिंटन ॲडमिशन असोसिएशनचे अध्यक्ष सी. एन. बोकडे, जिल्हा प्रोजेक्टर रायसोनि फाऊंडेशनचे डॉ. मरीनालीनी नाईक, गडचिरोली जिल्हा बॅटमिंटन असोसिएशनचे सचिव मुकेश नागपुरे, गडचिरोली जिल्हा बॅटमिंटन असोसिएशन स्पर्धेचे सचिव डॉ. बालू सहारे आदींच्या स्वाक्षरीने प्रमाणपत्र देऊन गौरविण्यात आले. प्रितमने आपल्या यशाचे श्रेय आई-वडील व शिक्षक वर्गाला दिले.

रक्तदान दिनानिमित्त गडचिरोली निघाली जनजागृती रॅली

रक्तदाता शोधमोहीम व जनजागृती अभियान

प्रतिनिधी
गडचिरोली दि. १५ : 'रक्तदान हेच जीवनदान' या प्रेरणादायी संकल्पनेला धरून जागतिक रक्तदान दिन शनिवारी (दि.१४) गडचिरोली शहरात रक्तदान जनजागृती रॅली काढण्यात आली. या रॅलीचे आयोजन जनहित ग्रामीण विकास बहुउद्देशीय संस्था येनापूरद्वारा संचालित रक्तदाता शोधमोहीम व जनजागृती अभियान जिल्हा गडचिरोली व जिल्हा सामान्य रुग्णालय गडचिरोली आणि शासकीय वैद्यकीय महाविद्यालय गडचिरोली यांच्या संयुक्त विद्यमाने करण्यात आले होते.

रॅलीदरम्यान विद्यार्थ्यांनी हातात फलक घेऊन घोषणांच्या माध्यमातून 'रक्तदान करा-जीवन वाचवा', 'एक युनिट रक्त अनेकांचे जीवन', 'रक्तदान हेच खरे दान' अशा सामाजिक संदेशांचा प्रचार केला. रॅलीचे उद्घाटन आ. डॉ. मिलिंद नरोटे व जि. प.चे मुख्य कार्यकारी अधिकारी सुहास गाडे यांच्या हस्ते हिरवा झेंडा दाखवून करण्यात आले. उद्घाटनप्रसंगी आ. डॉ. नरोटे यांनी उपस्थित विद्यार्थ्यांना स्वतः रक्तदान प्रतिज्ञा वाचून देत प्रेरित केले. जवळपास १०० विद्यार्थ्यांनी सामूहिकरित्या रक्तदानाची शपथ घेतली. या प्रतिज्ञेच्या माध्यमातून विद्यार्थ्यांनी दर ३ ते ४ महिन्यांनी रक्तदान करण्याचा संकल्प केला. समाजात रक्तदानाविषयी सकारात्मक वातावरण निर्माण करण्याचा संदेश दिला.

यशस्वीतेसाठी तालुका रक्तदूत प्रशांत गावडे, परिचारिका महाविद्यालयाच्या वॉर्डन शिल्पा पुरकर, स्वयंरक्तदाता समितीचे कोषाध्यक्ष आकाश आंबोरकर, प्राथमिक शिक्षक लहू वेटी, सामाजिक कार्यकर्ते सेवार्थ चुधरी, श्रीकृष्ण जुवारे, निखिल लूलेकर, प्रेम सिडाम व आकाश वेलादी यांनी सहकार्य केले. या उपक्रमाचे प्रमुख उद्दिष्ट म्हणजे रक्तदानाबाबत समाजात असलेले गैरसमज, भीती, अंधश्रद्धा दूर करून नवयुवकांमध्ये रक्तदानाबाबत जागरूकता निर्माण करणे हे होते. कार्यक्रमाच्या समारोपाला जिल्हा रक्तदूत रवींद्र बंडावार यांनी सर्व सहभागी विद्यार्थ्यांचे व मान्यवरांचे आभार मानून अशा उपक्रमांना सातत्याने पुढे नेण्याचा निर्धार व्यक्त केला.

विश्रामभवनात रॅलीची सांगता

रॅलीची सुरुवात सकाळी गांधी चौक विश्राम भवन येथून झाली. त्रिमूर्ती चौक, आरमोरी बस स्टहप, गांधी चौक असा मार्ग पार करत रॅली पुन्हा विश्राम भवन येथे येऊन समाप्त झाली. या रॅलीने शहरातील नागरिकांचे लक्ष वेधून घेतले. या रॅलीत प्रमुख अतिथी म्हणून जिल्हा आरोग्य अधिकारी प्रताप शिंदे, जिल्हा शल्यचिकित्सक डॉ. माधुरी किलनाके, पोलिस निरिक्षक विनोद चव्हाण, बाल कल्याण समिती सदस्य काशिनाथ देवगडे, जिल्हा रक्तदूत रवींद्र बंडावार उपस्थित होते. रॅलीमध्ये परिचारिका महाविद्यालय गडचिरोली येथील विद्यार्थी, तरुण, रक्तदाते, नागरिक, मोठ्या संख्येने सहभागी झाले होते.

कॅलिडोस्कोप

इथं चालतो ताऱ्यांचा खेळ!

हल्ली रात्रीच्या वेळी आकाशात पाहिलं तर लुकलुकणारे तारे, चांदण्या दिसण्याचं प्रमाण तुलनेनं बरंच कमी झालं आहे. यामागे शिश्रक कारणं आहेत. वाढत्या प्रदूषणामुळे असं होऊ शकतं. पण अशा परिस्थितीतही भारतात निसर्गाचा एक कमाल आविष्कार प्रत्येकालाच आश्चर्यचकित करत आहे.

हा आविष्कार म्हणजे भारतातील अतिशय दुर्गम भागात असणारं एक लहानसं गाव. इथं बाहेरचं कोणी गेलं तर त्यांची दमछाक होते, थंडीनं दातखिळी बसते. इथं दूरदूरपर्यंत कोणीच नसल्यामुळं रात्रीच्या वेळी नुसतं बाहेर वावरणंही धडकी भरवतं. जगातील आणि भारतातील काळोख्या रात्रींसाठी ओळखल्या जाणाऱ्या आणि आकाश अगदी सहजपणे दिसणाऱ्या या ठिकाणाचं, या गावाचं नाव आहे हानले.

पर्यटकांचा ओघ सुरू

लडाखच्या पूर्व भागात, चांगथांग पठारावर हे लहानसं गाव आहे. लेहपासून ते साधारण २५० किलोमीटर अंतरावर आहे. समुद्रसपाटीपासून हे गाव साधारण ४,५०० मीटर (१४,७६० फूट) उंचीवर वसलेलं आहे. ते आपल्या निसर्गरम्य सौंदर्यासह खगोलशास्त्रीय महत्त्वासाठीही प्रसिद्ध आहे. मागील काही वर्षांमध्ये हानलेमध्ये पर्यटकांचा ओघ वाढला असून, याला खगोलशास्त्रीय पर्यटन असंही नाव देण्यात येत आहे.

जगातील सर्वात उंचावरील वेधशाळा

हानले येथील वेधशाळा ही जगातील सर्वात उंचावरील वेधशाळांपैकी एक आहे. ही वेधशाळा आंतरराष्ट्रीय खगोलशास्त्र संस्थांकडून विविध निरीक्षणपर कामांसाठी वापरली जाते. हानलेमध्ये फारच कमी वस्ती आणि कोणतेही शहरीकरण नसल्यामुळं इथं कृत्रिम प्रकाशाचा प्रचंड अभाव आहे. त्यामुळे येथील रात्री सर्वाधिक काळ्याकुट्ट आणि मनात धडकी भरवणाऱ्या असतात. २०२२ मध्ये हानले हे ठिकाण भारताचं पहिलं 'डार्क स्काय रिझर्व्ह' म्हणून घोषित करण्यात आलं आणि साऱ्या जगाचं लक्ष या ठिकाणानं वेधलं. खगोल अभ्यासक आणि ग्रहताऱ्यांमध्ये रमणाऱ्यांसाठी हानले म्हणजे एक पर्वणीच.

आकाशगंगा दिसते अगदी सहज

दिवस मावळतीला गेल्यानंतर आणि आकाश निरभ्र असेल तेव्हा हानलेमध्ये रात्रीच्या अंधारात काही अद्वितीय दृश्य आणि ग्रहतारे पाहता येतात. 'मिल्की वे' आणि इतर आकाशगंगा इथून अगदी सहजपणे आणि दुर्बिणीशिवाय पाहता येतात. उल्कावर्षाव, निखळणारे तारे, उल्कावर्षाव, चंद्र, ग्रह आणि उत्तरेकडील प्रकाशरेषा असा अद्भुत नजराणा हानले इथं येणाऱ्या प्रत्येकापुढं सादर करतं. लेहपासून इथं येण्यापर्यंतचा प्रवास तुलनेनं अधिक खडतर आहे. शिवाय हा भाग चीन सीमेनजीक येत असल्यानं अनेकदा इथं काही संवेदनशील भाग ओलांडून पोहोचावं लागतं. प्रवास कितीही मोठा असला तरी हानलेमध्ये येऊन आपल्याला नगण्य भासवणारी भव्य आकाशगंगा आकाशात दिसते तेव्हा इथं येण्याचं चीज झाल्याचीच एकमेव भावना मनात घर करते.

थायलंडमध्ये मांजरीला अटक

बँकॉक पोलिसांनी अडकलेल्या एका मांजरीची सुटका केली आणि तिला परत अटक केली. प्रत्यक्षात, सुटका केल्यानंतर, मांजरीने पोलिस अधिकाऱ्यांना अनेक वेळा चावा घेतला. म्हणूनच तिला अटक करण्यात आली. आता मांजरीचा 'मगशॉट' व्हायरल होत आहे. पोलिसांनी मांजरीची काळजी घेण्यास सुरुवात केली आहे. बँकॉक पोलिस अधिकारी दा परिंदा पाकिसुक यांनी हरवलेल्या अमेरिकन शॉर्टहेअर मांजरीची असामान्य कहाणी शेअर केली.

साउथ चायना मॉर्निंग पोस्टनुसार त्यांनी मांजरीचे चांगले स्वागत केले आणि तिची काळजी घेण्यास सुरुवात केली. आम्हाला प्रेम देण्याऐवजी, गोंडस गुलाबी हार्नेस घातलेली मांजर अनेक पोलिस अधिकाऱ्यांना ओरबाडू लागली आणि चावू लागली. या मांजरीचे नाव नाब तांग आहे. त्याचा अर्थ 'पैसे मोजणे' असा होतो. एका अधिकाऱ्याने लिहिले, की या मांजरीवर पोलिस अधिकाऱ्यांवर हल्ला केल्याचा आरोप आहे आणि तिला ताब्यात घेण्यात आले.

पोलिस अधिकाऱ्याचा काल्पनिक अहवाल

अधिकाऱ्याने सांगितले, ती सध्या सर्वोत्तम जीवन जगत आहे. पोलिसच खरे बळी आहेत. पोस्ट व्हायरल होताच अनेकांनी मांजरीला दत्तक घेण्यात रस दाखवला, परंतु आपली प्राथमिकता तिचा खरा मालक शोधणे असल्याचे अधिकाऱ्याने सांगितले. मांजरीचा मालक दुसऱ्या दिवशी पोलिस ठाण्यात पोहोचला. कथेला एक मजेदार शेवट देण्यासाठी अधिकाऱ्याने मांजरीच्या दृष्टिकोनातून एक काल्पनिक पोलिस अहवाल लिहिला. मला फक्त भूक लागली होती. माझा कोणालाही चावण्याचा हेतू नव्हता, असे त्यात लिहीण्यात आले होते. त्यानंतर अधिकाऱ्याने मांजरीला तिच्या मालकाकडे एका मजेदार चिठ्ठीसह सुपूर्द केले.

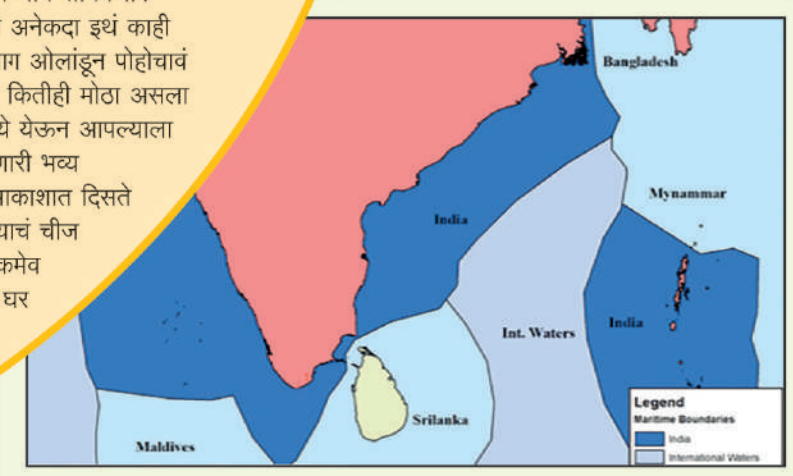

भारताचा बदलला भूगोल!

भारताची सागरी किनारपट्टीची लांबी ३,५३७ किलोमीटरने वाढली आहे. म्हणजेच भारताची एकूण सागरी किनारपट्टी आता ११०९८.८१ किलोमीटर इतकी झाली आहे. भारताच्या या वाढलेल्या किनारपट्टीमुळे संशोधक अंचबित झाले आहेत. भारताची सागरी किनारपट्टी वाढण्यामागे अनेक कारणे समोर आली आहेत.

भारताच्या सागरी किनारपट्टीची लांबी ७,५६१.६० किमी इतकी असल्याचे आपण आतापर्यंत शालेय पुस्तकांमधून शिकलो आहोत. तसेच अधिकृत कागदपत्रांमध्येदेखील असाच उल्लेख आढळतो, पण आता भारताच्या सागरी सीमांच्या नवीन गणनेनंतर देशाच्या सागरी किनारपट्टीची लांबी ३,५३७.२१ किलोमीटर म्हणजेच सुमारे ५० टक्क्यांनी वाढल्याची धक्कादायक आकडेवारी समोर आली आहे. यामध्ये ऑफशोअर बेटे आणि इतर लहान-मोठ्या बेटांचादेखील समावेश आहे.

सुधारित किनारपट्टी मोजणीला मान्यता

ही बेटे जुन्या गणनेत समाविष्ट नव्हती. किनारी राज्ये आणि केंद्रशासित प्रदेशांनी या सुधारित आकृतीला एकमताने सहमती दर्शविली आहे. यामुळे भारताच्या भौगोलिक माहितीमध्ये हा मोठा बदल झाला आहे. केंद्रीय नौवहन मंत्रालयाने जारी केलेल्या परिपत्रकानुसार, नवीन पद्धत वापरून केलेल्या गणनेनंतर सुधारित किनारपट्टीच्या लांबीला अधिकृतपणे मान्यता देण्यात आली आहे. भारताच्या सागरी किनारपट्टीच्या मोजणीचा वाद २०१० पासून सुरू होता. गृह मंत्रालयाच्या मते, १९७० पासून भारताच्या किनारपट्टीची लांबी ७,५६१ किलोमीटर आहे. विविध सरकारी विभागांनी किनारपट्टीसाठी वेगवेगळे आकडे वापरले आहेत. २०१९ मध्ये या मुद्द्याची तपासणी करण्यात आली. किनारपट्टी संवर्धन आणि विकास सल्लागार समिती २०१० पासून या मुद्द्यावर विचारविनिमय करत होती.

प्रमाण आणि गणना पद्धतीत बदल

विद्यमान किनारपट्टीच्या लांबीमध्ये इतक्या मोठ्या फरकाचे मुख्य कारण म्हणजे प्रमाण आणि गणना पद्धतीतील झालेला बदल आहे. वेगवेगळ्या स्केलच्या नकाशांवरून किनारपट्टीची लांबी मोजली जाते, तेव्हा त्यात फरक असू शकतो. नकाशा जितका मोठा आणि स्पष्ट असेल तितका लांबीचा डेटा अधिक अचूक असेल. आता केलेल्या गणनेमध्ये खाडी, किनारी बेटे आणि बेटे यासारख्या विविध रचनांचा समावेश आहे. मंत्रालयाच्या परिपत्रकानुसार, भारताच्या किनारपट्टीच्या लांबीमध्ये १,२९८ ऑफशोअर बेटे आणि बेटे समाविष्ट आहेत. यामध्ये १०५९ ऑफशोअर बेटे आणि २३९ बेटे आहेत. भारतातील मुख्य भूमीत समाविष्ट असलेल्या राज्यांमध्ये गुजरातच्या सागरी किनारपट्टीची लांबी सर्वाधिक आहे. गुजरातची किनारपट्टी २,३४०.६२ किलोमीटर आहे. त्याच वेळी पुद्दुचेरीच्या किनारपट्टीची लांबी सर्वात कमी म्हणजे ४२.६५ किलोमीटर आहे.

भेदभाव पडला महागात

पेरु या देशातल्या एका रेस्टॉरंटला दंड ठोठावण्यात आला आहे. आता हा दंड का बरं ठोठावण्यात आला असावा? एखादा नियम मोडल्याबद्दल त्यांना दंड ठोठाण्यात आला असावा, असं तुम्हाला वाटत असेल तर ते चूक आहे. कारण महिला आणि पुरुषांमध्ये भेदभाव केल्याप्रकरणी रेस्टॉरंटला दंड ठोठावण्यात आला आहे. पेरुची राजधानी लिमाच्या समुद्रकिनाऱ्यालगत ला रोजा नॉटिका नावाचं रेस्टॉरंट आहे. या रेस्टॉरंटच्या व्यवस्थापनाने महिला आणि पुरुषांसाठी वेगवेगळं मेनूकार्ड तयार केलं. महिलांसाठी तयार केलेल्या मेनूकार्डमध्ये किंमती छापण्यात आल्या नव्हत्या तर पुरुषांना देण्यात येणाऱ्या मेनूकार्डमध्ये पदार्थाच्या नावाशेजारी किंमती छापण्यात आल्या होत्या. मात्र अशा प्रकारे भेदभाव करणं चुकीचं असल्याचं इथल्या लोकांचं म्हणणं आहे. यासाठी रेस्टॉरंटच्या मालकांना ६२ हजार डॉलर म्हणजे जवळपास ४४ लाख रुपयांचा दंड भरावा लागणार आहे. महिलांना दिल्या जाणाऱ्या मेनूकार्डमध्ये किंमत न छापण्याबाबत रेस्टॉरंट प्रशासनाचा अजब तर्क आहे. मेनूकार्ड बघताना महिला पदार्थाऐवजी त्याच्या किंमतीकडे जास्त लक्ष देतात. किंमतीचा विचार मनात असल्यामुळे महिलांना जेवणाचा आनंद घेता येत नाही. त्यामुळे त्यांना किंमत नसलेलं मेनूकार्ड देण्यात येत असल्याचं रेस्टॉरंट व्यवस्थापनाचं म्हणणं आहे. हा तर्क योग्य की अयोग्य हे सांगता येत नसलं तरी अशा प्रकारे भेदभाव करणं चुकीचं असल्याचं सांगत लिमामधल्या प्रशासनाने दंड ठोठावण्याचा निर्णय घेतला आहे. १९८० मध्ये अमेरिकेतल्या लॉस एंजल्समधल्या एका रेस्टॉरंटनेही महिला आणि पुरुषांमध्ये भेदभाव केला होता. याला विरोध झाल्यानंतर रेस्टॉरंट बंद करावं लागलं.

... म्हणून ही खिडकी वेगळी

आपण रेल्वेने प्रवास करतो. भारतीय रेल्वेचं जाळं संपूर्ण देशभर पसरलं आहे. दूरवरची अनेक राज्यं रेल्वेच्या या जाळ्यामुळे एकमेकांशी जोडली गेली आहेत. रेल्वेशी संबंधित बऱ्याच बाबी आहेत. पण सध्या आपण रेल्वेतल्या खिडक्यांबाबत जाणून घेऊ. ट्रेनमध्ये खिडकीची जागा पकडायला प्रत्येकालाच आवडतं. पण तुम्ही कधी दाराजवळच्या खिडकीत बसला आहात का? ही खिडकी इतर खिडक्यांपेक्षा थोडी वेगळी असते. डब्यातल्या इतर खिडक्यांना तीन सळ्या असतात. मात्र दाराजवळच्या या खिडकीला चार सळ्या बसवलेल्या असतात. याचं कारण काय, असा प्रश्न तुमच्या मनात आला असेल. दरवाज्याजवळच्या खिडकीतून चोरी होण्याचा धोका बराच जास्त असतो. या खिडकीतून आत हात घालून चोरी होऊ शकते. रात्रीच्या वेळी प्रवासी झोपेत असताना या खिडकीतून चोरी होऊ शकते. चार सळ्या लावल्यामुळे हात आत जाऊ शकत नाही आणि चोरी टळू शकते. याच कारणामुळे या खिडकीला एक अतिरिक्त सळी बसवलेली असते.

वरातीमुळे न्यू यॉर्कमध्ये वाहतूक कोंडी

भारतात लग्नाची चर्चा होत असताना त्यात वरातीचा उल्लेख नसेल, तर तो विषय अपूर्ण राहतो. खरंतर, आपल्या देशात वरातीशिवाय लग्न पूर्ण होत नाही. वरातीमुळे वाहतूक कोंडी होत नाही आणि नाच करणाऱ्यांना घड्याळात १२ वाजले आहे, हे दाखवत नाही, तोपर्यंत मजा येत नाही. न्यू यार्कमध्येही ४०० वऱ्हाडी मंडळींनी रस्त्यावर घातलेल्या गोंधळामुळे रस्ताच जाम झाला. न्यू यॉर्कमधील वॉल स्ट्रीवर वरातीमुळे वाहतूक बंद पडली होती. यावेळी तब्बल ४०० लोक डीजेच्या तालावर एकत्र नाचत होते.

न्यू यार्कमधील या वरातीत ढोलताशा, डीजेसह सर्व व्यवस्था होती. न्यू यार्कमधील वॉल स्ट्रीटमध्ये यापूर्वी कधीही असा रस्ता बंद झाला नव्हता. भारतीय वरातीमुळे असा चमत्कार घडला असून, वाद्यांच्या तालावर चारशे लोकांनी ठेका धरल्यामुळे रस्ता वाहतुकीसाठी बंद झाला. त्यांच्या या आनंदावर विरजण टाकायला कुणीच तयार नव्हते. ही बतमी व्हयरल झाल्यावर एका यूजरने म्हटले, ४०० लोकांच्या मिरवणुकीसाठी वॉल स्ट्रीट बंद होऊ शकेल, असे कोणाला तरी वाटले असेल? ही निश्चितच आयुष्यात एकदाच अनुभवायला मिळू शकणारी जादू आहे. एका युजरने लिहिले, यांनी यासाठी काही विशेष परवानगी घेतली होती का? दुसऱ्याने लिहिले, हे निश्चितच उत्तर भारतातील लोकांचे वर्तन आहे. अन्य एका युजरच्या मते अशा कारणांसाठीच ट्रम्प या लोकांना हद्दपार करत आहे.

चित्रविचित्र वस्तूसंग्रहालये

भारतात चित्रविचित्र वस्तूसंग्रहालयं आहेत. अहमदाबादमधल्या व्हिचर वस्तूसंग्रहालयात बरीच भांडी बघायला मिळतात. या संग्रहालयात चार हजारपेक्षा अधिक भांडी मांडण्यात आली आहेत. ही सगळी भांडी विविध धातूंपासून बनवण्यात आली आहेत. प्राचीन काळातली भांडी इथे पहायला मिळतात. राजधानी दिल्लीत सुलभ आंतरराष्ट्रीय टॉयलेट म्युझियम आहे. इथे वेगवेगळ्या आकाराची शौचालयं पहायला मिळतात. हे संग्रहालय दिल्लीतलं खास आकर्षण आहे. इथे पुरातन शौचालयंही आहेत. हे संग्रहालय के. शंकर पिल्लई यांच्या संकल्पनेतून साकारलं आहे. दिल्लीतच एक बाहुल्यांचं संग्रहालय आहे. या संग्रहालयात अत्यंत सुंदर आणि आकर्षक बाहुल्या पहायला मिळतात. हे म्युझियमही के. शंकर पिल्लई यांच्या संकल्पनेतून साकारलं आहे. गुवाहाटीतल्या मायोंग गावात खूपच विचित्र संग्रहालय आहे. या संग्रहालयात मानवी कवट्या तसंच जादूटोण्यासाठी लागणाऱ्या वस्तू ठेवण्यात आल्या आहेत. जादूटोना संग्रहालय याच नावाने ते ओळखलं जातं.

सात फेऱ्यांपूर्वीच वधूचा लग्नाला नकार

लग्नाचा मंडप सजवला होता. पुजारी मंत्र म्हणत होते. नातेवाइकांच्या नजरा वधू-वरांवर खिळल्या होत्या. वातावरण आनंदाने भरून गेले होते. पण फक्त सात फेरे शिल्लक असताना वधूने लग्न करण्यास नकार दिला.

आपल्याला हे लग्न करायचे नव्हते, असे तिने स्पष्ट सांगितले. कुटुंब, समाज किंवा नातेवाइकांची पर्वा न करता तिने आपला मुद्दा मांडला. हा निर्णय वधूने इतका अचानक सांगितला की सर्वांनाच धक्का बसला. अनेकांना आश्चर्य वाटले, तर काहींनी तिच्या धाडसाचे कौतुकही केले.

नेमकं काय घडलं?

कर्नाटकातील हसन जिल्ह्यातील बुवनहल्ली गावात ही घटना घडली. पल्लवी नावाच्या मुलीचे लग्न अलूर तालुक्यातील रहिवासी वेणुगोपालशी निश्चित झाले होते. सर्व नातेवाईक आनंदाने नाचत होते. वर हातात मंगळसूत्र घेऊन उभा होता आणि पुढच्याच क्षणी सात फेरे घ्यायचे होते तेव्हा पल्लवीने हा निर्णय घेतला आणि संपूर्ण वातावरणात शांतता पसरली.

वधू तिच्या प्रियकरासह ...

आपले प्रेम दुसऱ्या व्यक्तीवर आहे आणि आपले आयुष्य त्या व्यक्तीसोबतच घालवायचे आहे, असे तिने सांगितले. हे ऐकून मंडपात बसलेले लोक थक्क झाले. काही लोकांना सुरुवातीला काय घडत आहे यावर विश्वासच बसत नव्हता. मुलीच्या पालकांनी तिला समजावण्याचा खूप प्रयत्न केला. नातेवाइकांनीही आपापल्या परीने तिला समजावण्याचा प्रयत्न केला, पण पल्लवी डगमगली नाही. नंतर पल्लवीचा प्रियकर पोलिसांसह तिथे पोहोचला आणि वधूला सोबत घेऊन गेला.

पुरातन ठेवा परत मिळाला

संगीतकार स्टिफन मॉरिस यांना त्यांचं हरवलेलं व्हायोलिन हे वाद्य परत मिळालं आहे. लंडनच्या दक्षिण भागात रेल्वेने प्रवास करताना त्यांचं व्हायोलिन हरवलं होतं. हे व्हायोलिन ३१० वर्षांपूर्वीचं असल्यामुळे मॉरिस यांच्या जीवाची घालमेल सुरू होती. जुन्या काळातलं व्हायोलिन परत मिळू शकत नसल्याने ते खूपच अस्वस्थ झाले होते. मात्र १० दिवसांनी त्यांना व्हायोलिन मिळालं. या पुरातन व्हायोलिनची किंमत थोडीथोडकी नाही. हे वाद्य खरेदी करण्यासाठी तुम्हाला २.५ लाख पाउंड म्हणजे जवळपास २.२८ कोटी रुपये द्यावे लागतील. व्हायोलिनची ही किंमत ऐकून कोणीही उडेल. डेव्हिड टेक्लर यांनी १७०९ मध्ये हे व्हायोलिन तयार केलं होतं. स्टिफन यांनी आपलं व्हायोलिन हरवल्याची तक्रार दाखल केली होती. त्यानंतर पोलीस कामाला लागले. सीसीटीव्ही कॅमेऱ्यांचं फुटेज तपासून त्यांनी आरोपीला ओळखलंही होतं. ही माहिती मिळताच फक्त २४ तासांमध्ये आरोपीने स्टिफन मॉरिस यांच्याशी ट्विटरवरून (एक्स) संपर्क साधला आणि व्हायोलिन परत देणार असल्याचं सांगितलं. ठरवलेल्या ठिकाणी रात्री दहा वाजून दहा मिनिटांनी स्टीफन यांना व्हायोलिन मिळालं. व्हायोलिन परत केल्यामुळे आरोपीला ताब्यात घेणार नसल्याचं लंडन पोलिसांनी सांगितलं.

राज्य रस्ते परिवहन महामंडळ राबविणार

एसटी पास थेट तुमच्या शाळेत मोहिम

■ महासागर प्रतिनिधी
मुंबई, दि. १५ :

शिक्षण घेणाऱ्या लाखो विद्यार्थी-विद्यार्थिनीसाठी एसटी पास थेट तुमच्या शाळेत ही मोहिम राबविण्यात येणार असून आता एसटीचे पास थेट त्यांच्या शाळा-महाविद्यालयात वितरित करण्यात येणार आहेत, अशी माहिती परिवहन मंत्री तथा महाराष्ट्र राज्ये रस्ते परिवहन महामंडळाचे अध्यक्ष प्रताप सरनाईक यांनी दिली आहे.

मंत्री सरनाईक म्हणाले की, नवीन शैक्षणिक वर्षाच्या पहिल्या सत्रातील शाळा १६ जुन पासून सुरू होत आहेत. घरापासून शाळेपर्यंत जाण्यासाठी शासनाने विद्यार्थ्यांना एसटीच्या माध्यमातून ६६.६६ टक्के इतकी सवलत दिली आहे, म्हणजे केवळ ३३.३३ टक्के रक्कम भरून विद्यार्थ्यांना मासिक पास काढता येतो.

त्याचप्रमाणे शासनाच्या "पुण्यश्लोक अहिल्याबाई होळकर" योजनेअंतर्गत बारावीपर्यंत शिक्षण घेणाऱ्या सर्व विद्यार्थिनींना मोफत एसटी पासचे वितरण केले जाते.

यासाठी विद्यार्थी विद्यार्थिनींना एसटीच्या पास केंद्रावर जाऊन रांगेत उभा राहून पास घ्यावे लागत होते किंवा गटागटाने आगारात जाऊन आगार व्यवस्थापनकडून पास घेतले जात असत. या योजनेमुळे विद्यार्थ्यांना पाससाठी रांगेत ताटकळत उभे राहावे लागणार नाही.

थेट शाळेत मिळणार एसटीचा पास

राज्यभरात दररोज सरासरी ८ ते ९ लाख विद्यार्थी-विद्यार्थिनी एसटीने प्रवास करतात. गेल्यावर्षी एसटी पास थेट तुमच्या शाळेत ही योजना प्रायोगिक तत्त्वावर राबविण्यात आली होती. यावेळी एप्रिल २०२४ ते मार्च २०२५ या कालावधीत पुण्यश्लोक अहिल्याबाई होळकर योजनेअंतर्गत २४ लाख ५५ हजार विद्यार्थिनींनी पास घेतला होता. याच कालावधीत एकूण २९ लाख ४८ हजार विद्यार्थ्यांनी पास काढला होता.

त्यांच्या शाळा - महाविद्यालयांनी पुरवलेल्या यादीनुसार एसटीच्या कर्मचाऱ्याकडून त्या विद्यार्थ्यांना आणि विद्यार्थिनींना त्यांचे एसटी पास थेट शाळेत देण्यात येणार आहेत. यामुळे त्यांचा शैक्षणिक वेळ वाया जाणार नाही.

एसटी महामंडळाच्या माध्यमातून "एसटी पास थेट तुमच्या शाळेत" ही विशेष मोहीम १६ जुन पासुन राबविण्यात येत आहे. तत्पूर्वी सर्व शाळा महाविद्यालयाच्या मुख्याध्यापक व प्राचार्य यांना एसटीच्या आगार व्यवस्थापकांनी पत्र देऊन पासची आवश्यकता असणाऱ्या शाळेतील शिकणाऱ्या विद्यार्थ्यांची यादी तयार ठेवण्यास सांगितले आहे.

या अभिनव योजनेचा लाभ राज्यभरात शिक्षण घेणाऱ्या लाखो विद्यार्थी- विद्यार्थिनींना होणार असल्याचेही परिवहन मंत्री सरनाईक यांनी सांगितले आहे.

रानटी हत्तींच्या हल्ल्यात शेतकऱ्याचा मृत्यू

■ महासागर प्रतिनिधी
चंद्रपूर, दि. १५ :

चंद्रपुरातील जाटलापूर मोठा येथील घटना

सिंदेवाही तालुक्यातील जाटलापूर मोठा येथे आज सकाळी एक दुर्दैवी घटना घडली. दोन हत्तींच्या हल्ल्यात ४५ वर्षीय शेतकऱ्याचा मृत्यू झाला आहे. ही घटना आज सकाळी साडे सहा वाजण्याच्या सुमारास घडली. मारोतील मसराम असे मृत शेतकऱ्याचे नाव असून त्यांना पाच मुले आहेत. फादर्स डेच्या दिवशीच पाच मुलांचा आधार गेल्याने परिसरात हळहळ व्यक्त होत आहे.

मिळालेल्या माहितीनुसार, मारोती मसराम हे सकाळी नेहमीप्रमाणे गावालगत असलेल्या मोकळ्या शिवारात शौचासाठी गेले होते. त्याचवेळी दोन हत्ती या भागात पोहोचले. हत्ती तिथे आल्याने मारोती अचानक उभा झाला. यामुळे हत्ती बिथरले आणि त्यांनी मारोतीला सोंडेत पकडून उचलले आणि जमिनीवर आपटले. यात मारोतीचा जागीच मृत्यू झाला. घटनेनंतर दोन्ही हत्ती जंगलाच्या दिशेने निघून गेले. या घटनेची माहिती मिळताच गावात एकच खळबळ उडाली. मारोती मसराम यांच्या पश्चात पत्नी, तीन मुले व दोन मुली असा परिवार आहे. फादर्स डेच्या दिवशीच पाच मुलांचे पितृछत्र हरपल्याने गावामध्ये शोककळा पसरली आहे. गेल्या काही आठवड्यांपासून गडचिरोली जिल्ह्यातून आलेले दोन हत्ती चंद्रपूर जिल्ह्यातील सावली तालुक्यात, तर नंतर सिंदेवाही तालुक्यात मुक्तपणे फिरत आहेत. या हत्तींच्या उपस्थितीमुळे परिसरातील शेतकऱ्यांच्या शेतीचे नुकसान झाले आहे. वन विभागाकडून या हत्तींच्या हालचालींवर लक्ष ठेवले जात असल्याचे सांगण्यात येत आहे. मात्र, रविवारी पहिल्यांदाच या हत्तींच्या हल्ल्यात मानवी बळी गेला आहे.

१५ शिक्षकांकडून घेतले प्रत्येकी १५ लाख

शालार्थ आयडी घोटाळ्यात संस्थाचालक धोटेला अटक

■ महासागर प्रतिनिधी
नागपूर, दि. १५ :

शालार्थ आयडी घोटाळ्यामध्ये रोज नवनवीन प्रकरणे समोर येत आहेत. यात आता अधिकाऱ्यांनंतर संस्थाचालकांना अटक केली जात आहे. शनिवारी विशेष तपास पथकाने मोठी कारवाई केली आहे. शालार्थ आयडी घोटाळ्यात शनिवारी विठ्ठल रुक्मिणी शिक्षण संस्थेचे संस्थाचालक दिलीप धोटे यांना विशेष तपास पथकाने अटक केली. धोटे यांनी १५ शिक्षकांचे बनावट शालार्थ आयडी तयार करून त्यांना नोकरी दिल्याचा आरोप आहे. तसेच प्रत्येकाकडून त्यांनी १५ लाख रुपये घेतल्याचा संशय पोलिसांनी व्यक्त केला आहे.

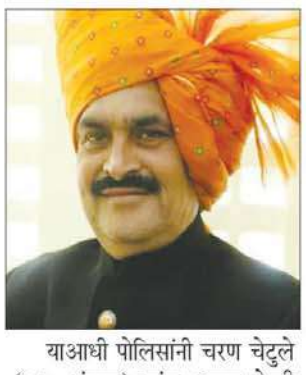

याआधी पोलिसांनी चरण चेटुले (६३, भंडारा) यांना अटक केली होती. आता दिलीप धोटे यांची यांना अटक करण्यात आली आहे. धोटे यांनी १५ शिक्षकांची नियुक्ती केल्याचा आरोप आहे. यासोबतच त्यांनी राजाबक्षा येथील नवयुवक प्राथमिक शाळेत या शिक्षकांना नियुक्ती दिली. या शिक्षकांचे नियुक्ती विठ्ठल रुक्मिणी संस्थेत झाली असली तरी त्यांना वेगळ्याच शाळेत नोकरी देण्यात आली. एसआयटी प्रमुख सुनीता मेश्राम यांनी सर्व शिक्षकांना बोलावून त्यांचा जबाब नोंदवला. यात शिक्षकांनी १५ लाख रुपये धोटे यांना दिल्याची कबुली दिली. सोबतच त्यांना मिळत असलेल्या वेतनातून काही पैसे धोटे ठेवत असल्याचा आरोप केला आहे.

धोटे यांनी १५ शिक्षकांचे बनावट शालार्थ आयडी तयार करून नियुक्ती दिल्याचा आरोप आहे. प्रत्येकाकडून १५ लाख रुपये घेतल्याची कबुली शिक्षकांनी दिली आहे. या आरोपाखाली त्यांना अटक करण्यात आली.

आगीत दोघांचा जळून मृत्यू

■ महासागर प्रतिनिधी,
नागपूर, दि. १५ :

महाल येथील एका निवासी बहुमजली इमारतीतील गोदामाला रात्री लागलेल्या आगीत दोघांचा जळून मृत्यू झाला. दुकानमालक गिरीश खत्री (वय ३५), विठ्ठल धोटे (वय २५) अशी मृतकांची नावे असून गुणवंत दिनकर नागपूरकर (वय २८) असे जखमीचे नाव आहे. या घटनेने महाल परिसरात खळबळ माजली आहे. महाल येथील गांधीगेटजवळ जयकमल कॉम्प्लेक्स ही पाच मजली इमारत असून पहिल्या माळ्यावर गोदाम आहे. यात कोल्ड फायर पायरो, विद्युत दिव्यांच्या माळा, हॅलोजन लाईट व इतर विद्युत साहित्य ठेवले होते. दरम्यान गोदामात ज्वलनशील साहित्य अधिक असल्याने आगीने रौद्ररुप धारण केले.

दिव्यांग, वृद्ध, रुग्णांनी मानले नितीन गडकरी यांचे आभार

जनसंपर्क कार्यक्रमाला गर्दी, निवेदने स्वीकारून नागरिकांशी साधला संवाद

■ महासागर प्रतिनिधी,
नागपूर, दि. १५ :

नागपूर - केंद्रीय रस्ते वाहतूक व महामार्ग मंत्री नितीन गडकरी यांच्या जनसंपर्क कार्यक्रमाला नागरिकांनी मोठ्या प्रमाणात गर्दी केली. या कार्यक्रमादरम्यान विविध सामाजिक घटकांनी ना. नितीन गडकरी यांची भेट घेऊन आपल्या अडचणी, समस्या आणि मागण्या मांडल्या. कार्यक्रमात दिव्यांग नागरिक, वृद्ध महिला-पुरुष, सामाजिक व धार्मिक संस्था, तसेच वैयक्तिक व संस्थात्मक पातळीवरील प्रतिनिधींनी सहभाग घेतला. दिव्यांग बांधवांनी आपल्या समस्या मांडण्यासाठी तसेच सुविधा मिळवण्यासाठी निवेदन दिले. काहींना कृत्रिम अवयव देण्याचे निर्देश गडकरी यांनी अधिकाऱ्यांना दिले. अनेक वृद्ध नागरिकांनी राज्य व केंद्र सरकारच्या विविध

कल्याणकारी योजनांचा लाभ मिळावा यासाठी अर्ज सादर केले. काहींनी वृद्धापकाळातील आधार योजनांबाबत मार्गदर्शनाची मागणी केली.

विविध संस्थांचे प्रतिनिधी आपल्या संस्थांच्या अडचणी घेऊन यावेळी आले होते. काहींनी निधी, जागा किंवा परवानग्यांसंबंधी समस्या मांडल्या. सामाजिक व धार्मिक संस्थांनी त्यांच्या समुदायातील प्रश्न तसेच उपक्रमांसाठी मदतीची विनंती करणारी निवेदने दिली. गडकरी यांनी सर्व नागरिकांचे म्हणणे सविस्तरपणे ऐकून घेतले आणि संबंधित अधिकाऱ्यांना आवश्यक कार्यवाहीचे निर्देश दिले. या कार्यक्रमात एक भावनिक क्षणही पाहायला मिळाला. नितीन गडकरी यांच्या सहाय्यामुळे हृदयशस्त्रक्रिया यशस्वी झालेल्या काही रुग्णांनी खास त्यांची भेट घेऊन आभार मानले. गडकरी यांनी या रुग्णांशी संवाद साधत त्यांना पुन्हा नवजीवन मिळाल्याचे समाधान व्यक्त केले. 'जनतेच्या मदतीला नेहमी धावून जाणारे मंत्री' अशी उत्स्फूर्त प्रतिक्रिया अनेकांनी दिली.

ठाकरे एकत्रच्या चर्चेने भाजपमध्ये घबराट : भास्कर जाधव

■ महासागर प्रतिनिधी, नागपूर, दि. १५ :

उद्धव आणि राज हे दोन भाऊ एकत्र येण्याबद्दल आम्ही आशावादी आहोत. मात्र दोन भाऊ व दोन्ही पक्ष हे एकत्र येणार नाही यासाठी भाजपा प्रयत्न करीत आहे, असा आरोप उद्धवसेनेचे नेते भास्कर जाधव यांनी येथे माध्यमांशी बोलताना केला. घराघरात भांडणे लावून राजकीय स्वार्थ कसा साधता येईल याचा विचार भाजप करीत आहे. राज व उद्धव ठाकरे एकत्र आले तर महानगरपालिकेच्या निवडणुकीत ५४ टक्के मते या दोन भावांना मिळतील, असा सर्व्हे आहे, त्यामुळे भाजप पूर्ण घाबरलेला आहे, असे जाधव यांनी सांगितले.

शरद पवार गट भाजपमध्ये जाण्यास इच्छुक असल्याची चर्चा आहे. पण, विरोधी पक्षांच्या आमदार, खासदाराबद्दल अफवा पसरवणे आणि भाजपबद्दल लोकांचे प्रेम वाढल्याचा आभास निर्माण करण्याचा भाजपचा प्रयत्न आहे, असे सांगत जाधव म्हणाले की,संघ हा नेहमी भाजपच्या बाजूने मैदानात उतरतो. त्यामुळे महापालिका निवडणुकीत भाजपचा प्रचार केल्यास नवल नाही. सर्व जाती, धर्माच्या लोकांना चुचकारायचे. पण, प्रचार मात्र भाजपचा करायचा असा दुटप्पीपणा लोकांच्या आता लक्षात आला आहे. पूर्वी महाराष्ट्र हा दोन गुजराती नेत्यांकरिता पाहिजे होता. आता ते तीन झालेले आहेत. पण भाजपचे हे स्वप्न धुळीस मिळाल्याशिवाय राहणार नाही, असेही जाधव म्हणाले.

नागपूर महानगरपालिकेत आमच्या ताकदीचा आम्हाला अंदाज आहे. हवेत गोळीबार करणारा कार्यकर्ता नाही. यापूर्वी आम्हाला योग्य संधी मिळाली नाही. आमच्या पक्षातील कार्यकर्ते संधीची वाट पाहत आहेत. योग्य संधी मिळाली की ते चमत्कार करून दाखवतील. सहा महिन्यांपूर्वी १५१ जागांचा आढावा घेतला आहे.

मोदी, शहा, फडणवीस महाराष्ट्रातील ठाकरे ब्रँड कधीही संपवू शकत नाही : संजय राऊत

■ महासागर प्रतिनिधी, मुंबई, दि. १५ :

विधानसभा निवडणूक ते लांड्यालबाड्या करून जिंकले आहेत, हे सर्व जगाला समजले आहे. आता मुंबई महापालिका जिंकण्यासाठीही त्यांचे तसेच प्रयत्न सुरू आहेत. मात्र, आता जनता सावध असल्याने त्यांचा हा डाव यशस्वी होणार नाही, असे म्हणत उबाठाचे नेते, खासदार संजय राऊत यांनी भाजप नेत्यांना ठणकावले आहे. तर महाराष्ट्र आणि मुंबईतील ठाकरे ब्रँड कोणी, कधीही संपवू शकत नाही, असेही त्यांनी म्हटले आहे.

संजय राऊत म्हणाले की, आपण मदारी आहोत आणि कोणालाही नाचवू शकतो, असे देवेंद्र फडणवीस यांना वाटत आहे. मात्र, त्यांच्याकडे सत्ता आहे, बिल्डर लॉबी आहे, भ्रष्टाचाराचा पैसा आहे, या जोरावर आपण कोणालाही नाचवू शकतो, असे त्यांना वाटते.

मात्र, हे सर्व तात्पुरते आहे. त्यांच्या तालावर कोणीही नाचत नसून ही सर्व बिल्डर लॉबी आणि भ्रष्टाचारातून मिळालेल्या पैशांमुळे होत आहे. त्यामुळे हे सत्ता असेपर्यंत म्हणजेच तात्पुरते आहे.

संजय राऊत म्हणाले की, महाराष्ट्रात जो ठाकरे ब्रँड आहे, तो मोदी, शहा किंवा दवेंद्र फडणवीस कोणीही संपवू शकत नाही. महाराष्ट्र मुंबईत हा ब्रँड अजिंक्य आणि अपराजित आहे. हिंदुहृदयसम्राट, शिवसेनाप्रमुख बाळासाहेब ठाकरे यांच्याबद्दल आणि त्यांच्या कुटुंबियांबाबत जनतेची श्रद्धा, आदर आहे. मराठी माणूस, महाराष्ट्रासाठी ठाकरे कुटुंबाने त्याग आणि संघर्ष केला आहे. स्वाभिमानी महाराष्ट्र आणि मराठी माणूस घडवला, त्याची तुलना कशाचीही होऊ शकत नाही, असेही त्यांनी सांगितले.

संजय राऊत म्हणाले की, मोदी, शहा आणि फडणवीस यांनी कितीही मोठी बिल्डर लॉबी आणली, पैशांचे डोंगर उभे केले, तरी ते ठाकरे ब्रँडशी तुलना करू शकत नाही. विधानसभा निवडणूक ते लांड्यालबाड्या करून जिंकले, मुंबई महापालिकेसाठीही त्यांची तीच तयारी सुरू आहे. मात्र, यावेळी जनता अत्यंत सावध असल्याने त्यांचा डाव यशस्वी होणार नाही, असेही संजय राऊत यांनी ठणकावले..

ओसवाल पंप्सची प्रारंभिक सार्वजनिक ऑफर खुली

लोकरंग

गेल्या तीन आर्थिक वर्षात महसूल वाढीच्या बाबतीत भारतातील सर्वात वेगाने वाढणारी एकात्मिक सौर पंप उत्पादक कंपनी ओसवाल पंप्स लिमिटेडचे आर्थिक वर्ष २०२२ आणि आर्थिक वर्ष २०२४ दरम्यान उत्पन्न ४५.०७ टक्क्यांच्या सीएजीआरने वाढले आहे. त्यांनी त्यांच्या पहिल्या प्रारंभिक सार्वजनिक ऑफरसाठी प्रत्येकी रु. १ दर्शनी मूल्याच्या इक्विटी शेअरसाठी रु. ५८४/- ते रु. ६१४ किंमतपट्टा निश्चित केला आहे.

कंपनीचा इनिशियल पब्लिक ऑफरिंग (आयपीओ किंवा ऑफर) शुक्रवार, १३ जून २०२५ रोजी सबस्क्रिप्शनसाठी उघडेल आणि मंगळवार, १७ जून २०२५ रोजी बंद होईल. गुंतवणूकदार किमान २४ इक्विटी शेअर्ससाठी बोली लावू शकतात आणि त्यानंतर २४ इक्विटी शेअर्सच्या पटीत बोली लावू शकतात.हा आयपीओ ८९० कोटी रुपयांपर्यंतच्या नवीन इश्यू आणि विवेक गुप्ता यांच्या ८१,००,००० पर्यंतच्या विक्रीसाठी ऑफरचा मिश्रण आहे. त्याच्या नवीन इश्यूमधून मिळालेले उत्पन्न, कंपनीच्या काही भांडवली खर्चासाठी निधी देण्यासाठी ८९.८६ कोटी रुपयांपर्यंत; हरियाणातील कर्नाल येथे नवीन उत्पादन युनिट्सच्या स्थापनेसाठी निधी देण्यासाठी तिच्या पूर्ण मालकीच्या उपकंपनी, ओसवाल सोलरमध्ये इक्विटीच्या स्वरूपात गुंतवणूकीसाठी २७२.७६ कोटी रुपये; कंपनीने घेतलेल्या काही थकित कर्जांच्या अंशतः किंवा पूर्ण, पूर्व-पेमेंट/पुनर्भरणासाठी २८० कोटी रुपये; वापरण्यात येणार आहेत.

अहमदाबाद विमान अपघातातील बळींसाठी एलआयसीच्या सवलती जाहीर

अहमदाबाद येथे झालेल्या एअर इंडियाच्या फ्लाइट एआय १७१ मधील प्रवाशांच्या आणि क्रू सदस्यांच्या तसेच जमिनीवरील लोकांच्या मृत्यूबद्दल एलआयसी ऑफ इंडिया तीव्र दुःख व्यक्त करते.एलआयसी ऑफ इंडिया बाधितांना मदत करण्यास वचनबद्ध आहे आणि आर्थिक मदत देण्यासाठी दाव्याचे निपटारे जलद करेल. एलआयसी ऑफ इंडियाने एलआयसी पॉलिसींच्या दावेदारांच्या अडचणी कमी करण्यासाठी अनेक सवलती जाहीर केल्या आहेत. मृत्यू प्रमाणपत्रांऐवजी, विमान अपघातामुळे पॉलिसीधारकाच्या मृत्यूच्या सरकारी नोंदींमधील कोणताही पुरावा किंवा केंद्र/राज्य सरकार/विमान प्राधिकरणांनी दिलेली कोणतीही भरपाई मृत्यूचा पुरावा म्हणून स्वीकारली जाईल. दावेदारांपर्यंत पोहोचण्यासाठी आणि बाधित कुटुंबांना दावे जलदगतीने निकाली काढण्यासाठी सर्व प्रयत्न केले जातील.

अधिक मदतीसाठी दावेदार जवळच्या शाखा/विभाग/ग्राहक क्षेत्राशी संपर्क साधू शकतात.दावेदार आमच्या कॉल सेंटरवर देखील कॉल करू शकतात - ०२२ ६८२७६८२७

आल्पेनलिबेने भारतातील पहिले लिक्विड चॉको भरलेले पॉप केले लॉन्च

आल्पेनलिबे इक्लेयर्स ही तिच्या समृद्ध, चोको सारखे लिक्विड ने भरलेल्या स्वादासाठी ओळखली जाते आणि अनेक वर्षांपासून ती ग्राहकांची आवडती राहिली आहे. या खास आणि लोकप्रिय चवेला पुढे नेत, आल्पेनलिबे आता घेऊन आली आहे एक नवे रूप, आल्पेनलिबे इक्लेयर्स पॉप, भारतातील पहिली लॉलीपॉप ज्यामध्ये आहे चोको सारख्या लिक्विड भरलेलं. केवळ ऽ मध्ये मिळणारी इक्लेयर्स पॉप एक खास स्वादानुभव देते, बाहेरून मऊ आणि चवदार कैरेमलचा थर आणि आतमध्ये गोडसर, वाहणारा चोको सारखा लिक्विड फिलिंग.

ही लज्जतदार ट्रीट आता अधिक सोयीस्कर आणि सहज खाण्यासारख्या रूपात सादर करण्यात आली आहे, किशोरवयीन आणि तरुणांसाठी, जे कोणत्याही वेळी, कुठेही आपली गोड खाण्याची इच्छा पूर्ण करू इच्छितात. हळूहळू चव घेतली तरी वा एकदम खाल्ली तरीही इक्लेयर्स पॉप स्नॅक्सला एका गोड चोको सारख्या आनंदात बदलतो.

: संकलन व संयोजन :
सुबोध रणशेवरे, ९८३३१४६३५६
subodh.ranshevre @rediffmail.com

एमसीए पुणे येथे बजाज लायटिंगद्वारे एलईडी रूपांतरणासह स्टेडियमला चमक

नावीन्य, कामगिरी आणि शाश्वतता यांचे मिश्रण करून एक ऐतिहासिक पाऊल उचलत, बजाज लाइटिंगने पुण्यातील गहुंजे येथील प्रतिष्ठित महाराष्ट्र क्रिकेट असोसिएशन (एमसीए) स्टेडियमचे पुढील पिढीतील एलईडी फ्लडलाइटिंगसह यशस्वीरित्या अपग्रेड केले आहे. हे केवळ पायाभूत सुविधांमध्ये सुधारणा करण्यापेक्षा अधिक आहे. हे क्रीडा प्रकाशयोजना आणि प्रसारण उत्कृष्टतेमध्ये जागतिक मानके स्थापित करण्याच्या भारताच्या तयारीचे एक धाडसी विधान आहे.या परिवर्तनात ब्लास्टर एलईडी, बजाज लाइटिंगची अत्याधुनिक फ्लडलाइटिंग सिस्टम समाविष्ट आहे,जी खेळा च्या मैदानावर एकसमान, चकाकी मुक्त प्रकाशयोजना देण्यासाठी डिझाइन केलेली आहे. आंतरराष्ट्रीय क्रीडा मानकांनुसार डिझाइन केलेली, प्रकाश व्यवस्था केवळ सुधारित प्रकाश योजनाच नाही तर खेळाडू, स्टेडियम प्रेक्षक आणि जगभरातील लाखो प्रेक्षकांसाठी एक तल्लीन करणारा अनुभव देखील देते. हा प्रकल्प सीमा ओलांडण्याच्या आमच्या अटल वचनबद्धतेचे प्रतिबिंबित आहे. बजाज लाइटिंगमध्ये, आमचा असा विश्वास आहे की प्रकाशयोजना प्रेरणादायी आणि सक्षम बनवावी. एमसीए स्टेडियमसह, आम्ही केवळ जागतिक दर्जाची प्रकाशयोजनाच दिली नाही तर भारतीय क्रीडा स्थळांच्या भविष्याचा पाया देखील घातला आहे.

शिक्षकाचा विद्यार्थिनीवर लैंगिक अत्याचार

■ महासागर प्रतिनिधी,
छत्रपती संभाजीनगर, दि. १५ :

छत्रपती संभाजीनगरच्या रांजणगाव शेनपुंजी इथल्या नर्सरी कॉलनीमध्ये धक्कादायक घटना उघडकीस आली आहे. खाजगी शिकवणीतल्या ४५ वर्षीय शिक्षकाने चौथीतल्या विद्यार्थिनीला अश्लील व्हिडिओ दाखवत लैंगिक अत्याचार केल्याचा प्रकार समोर आला आहे. ही घटना १५ जून रोजी सकाळी उघडकीस आली.रांजणगाव शेनपुंजी इथल्या टॉपर क्लासेस या खाजगी ट्युशनमधील ४५ वर्षीय सुभाष जाधव नामक शिक्षकाने चौथीतल्या विद्यार्थिनीवर लैंगिक अत्याचार केले आहेत. सुभाष जाधव हा गेल्या दीड वर्षांपासून रांजणगाव शेनपुंजी येथे नर्सरी कॉलनीमध्ये असलेल्या टॉपर क्लासेसमध्ये शिकवतो. तीन दिवसांपासून चौथीतल्या विद्यार्थिनीला अश्लील व्हिडिओ दाखवत या नराधम शिक्षकाने लैंगिक अत्याचार केले. या प्रकरणी वाळूज एमआयडीसी पोलिस ठाण्यात या शिक्षकाच्या विरोधात गुन्हा दाखल करण्यात आलाय.

पोलिसांनी दिलेल्या माहितीनुसार, दीड वर्षांपासून रांजणगाव शेपू येथे नर्सरी कॉलनीमध्ये टॉपर क्लासेस या नावाने आरोपीची शिकवणी आहे. एम.ए. इंग्रजी एम.एड असलेल्या सुभाष जाधवसह तीन शिक्षकांनी मिळून ही शिकवणी सुरू केली होती. तीन दिवसांपूर्वी चौथीत शिकणाऱ्या अकरा वर्षीय विद्यार्थिनीला नराधमाने अश्लील व्हिडिओ दाखवत अत्याचार केले.

भाजप आमदाराचे निवासस्थान जाळण्याचा प्रयत्न

■ महासागर प्रतिनिधी,
बुलढाणा, दि. १५ :

अतिवृष्टीमुळे शेतीच्या नुकसानीचा मोबदला न मिळाल्याने एका शेतकऱ्याने भारतीय जनता पक्षाचे आमदार तथा माजी मंत्री संजय कुटे यांचे निवासस्थान पेट्रोल टाकून जाळण्याचा प्रयत्न केला. याबाबतची तक्रार जळगाव जामोद पोलीस ठाण्यात करण्यात आली आहे. यामुळे जळगाव जामोद विधानसभा मतदारसंघात एकच खळबळ उडाली असून उलटसुलट चर्चेला पेव फुटले आहे.

शेतकऱ्यावर गुन्हा दाखल

प्राप्त माहितीनुसार, काल शुक्रवारी मध्यरात्री आमदार संजय कुटे हे त्यांच्या जळगाव जामोद येथील निवासस्थानी हजर होते. यावेळी संग्रामपूर तालुक्यातील बावनबीर येथील शेतकरी विशाल मुरुख याने संजय कुटे यांच्या निवासस्थानाच्या परिसरात प्रवेश केला. त्याच्या हातात पेट्रोलची कॅन होती. हाती कॅन घेऊन त्याने मला अतिवृष्टीमुळे झालेल्या नुकसानीचा मोबदला अद्याप न मिळाल्याने मी आमदारांचा बंगला जाळून टाकतो, असे आमदार कुटे यांच्या सहकारी मंडळींना सांगितले. पेट्रोलची कॅन घेऊन तो बंगल्याच्या प्रवेशद्वारकडे जात असताना कुटे यांच्या स्वीयसहायकाने त्याला वेळीच ताब्यात घेतले. त्याला पकडून जळगाव जामोद पोलिसांच्या स्वाधीन केले. याप्रकरणी पोलिसांनी शेतकरी विशाल मुरुख यांच्या विरुद्ध भारतीय न्याय संहितेच्या कलम ३३३ , ३५१(२) नुसार गुन्हा दाखल केला आहे.

Hon. Balasaheb Thackeray Agribusiness and Rural Transformation (SMART) Project

E-TENDER NOTICE NO 2025 DOAWB_1189768

Survey, design, fabrication, supply, installation and commissioning of total 5 KVA "ON GRID" Connected rooftop solar PV power plant including comprehensive maintenance contract (CMC) for the period of 3 Years from the date of commissioning.

The Government of Maharashtra is implementing the World Bank-funded SMART Project. **Sevarth shetkari producer company Ltd. At Deori Tq Deori Dist Gondia** is one of the beneficiaries under the project and inviting online bids on **https://mahatenders.gov.in** for above mentioned Machinery. The bid document is also available on the project website www.smart-mh.org, in tender and procurement section. The last date for submission of online bid is **30/06/2025 up to 2.00 PM.** Any updates or notices shall be published on aforementioned websites only.

District Implementation Unit,
SMART Project Dist. Gondia