नागपूर मुख्य कार्यालय
कॉटन मार्केट,नागपूर -४४००१८
संपर्क
संपादकीय : ९९२२९७००२३
वितरण : ८८८८६४७७५३
जाहिरात : ७४४७७३५८५१ /९३२६९०६०६२
नागपूर कार्यालय संपर्क : ७४४७७३५८५१

नागपुर, अकोला, अमरावती, खामगांव, यवतमाळ, वर्धा, गडचिरोली, वाशीम, भंडारा, गोंदिया, मुंबई, पालघर (ठाणे), नाशिक आणि चंद्रपूर महासागर

महासागर

Epaper: www.epaper.dainikmahasagar.in nagpurpost@gmail.com / mahasagarngp@gmail.com

।। परमात्मा एक ।।
मानव इंटरप्रायजेस मोबाईल शॉप
टि.व्ही. फ्रिज, वॉशिंग मशीन, मोबाईल रिचार्ज

0% FINANCE
SAMSUNG iPhone vivo oppo mi xiaomi LAVA ONEPLUS
7020267005 गजानन देशमुख 9284478885 सिद्धांत देशमुख
प्लॉट नं. १३, दुर्गा नगर, भरतवाडा, नागपूर-०४

* वर्ष ५१ * अंक ४२ * * अमरावती * मंगळवार, दिनांक १२ ऑगस्ट २०२५ ८ पाने • किमत रू. २/-+ वितरण खर्च रू. १ = एकुण ३ रू.) * विशेष ऑफर : महासागर + नागपूर पोस्ट = ४ रु. फक्त

अग्राग्रलेख

खरीखरी..

आयोगाचे खाली डोके वर पाय

आपल्या देशातील निवडणूक आयोगाला अर्धांग वायू झाला आहे की काय, असे वाटायला लागलेले आहे. निवडणूक आयोग सरळ सरळ विचारलेल्या प्रश्नांना उत्तरे का देत नाही. हा अजून एक जटिल प्रश्न बनलेला आहे कारण निवडणूक आयोगाने भेटीची वेळ दिली होती. त्या भेटीसाठी ३०० खासदार चालले होते मग त्या ३०० पैकी निवडणूक आयोगाने आदेश दिल्याप्रमाणे केवळ ३० प्रतिनिधी भेटायला जाणार होते. वरवर पाहिले तर निवडणूक आयोगाला विचारलेल्या प्रश्नांना सरकारी उत्तर कशाला, असे आता सारी जनता म्हणत आहे कारण सरकारच्या प्रवक्त्यांना या प्रश्नामध्ये नाक खूपसण्याची काही गरज नव्हती. पण आयोग एकाही प्रश्नाचे उत्तर द्यायला तयार नाही. विशेष म्हणजे हे सर्व जनता पहात आहे त्यामुळेच हे भारतातील निवडणूक आयोगाच्या विश्वसनीयतेवर आता जनतेतून प्रश्नचिन्ह उभे राहत आहे. आपल्या देशातील निवडणूक आयोग आणि त्यांचा इतिहास अगदी उज्वल आहे विशेषतः आपल्यावर दीडशे वर्षे राज्य करणाऱ्या इंग्लंड या देशांमध्ये निवडणूक आयोग नावाचा प्रकार अस्तित्वातच नव्हता. ही कपोलकल्पित कथा नाही हे सत्य आहे. १९९६ सालामध्ये त्याच इंग्लंड देशांमध्ये निवडणूक आयोग स्थापन करण्यासाठी तेथील सरकारने निर्णय घेतला. त्यानंतर अशा प्रकारच्या निवडणूक आयोगाचा अभ्यास करण्यासाठी इंग्लंडचे एक मोठे शिष्टमंडळ भारतात दाखल झाले होते. कारण आपल्याच लोकशाही मानणाऱ्या देशाचा निवडणूक आयोग शिस्तबद्ध आणि निष्पक्ष आहे, जनतेच्या विश्वासाला पात्र आहे अशी त्यावेळी जगभर खात्री झाली होती. विनाकारण खुस्पटे शोधून काढणाऱ्या इंग्रजांनीच स्वतः भट देऊन त्याबाबतची ग्वाहीच दिली होती. त्यामुळे आपल्याच निवडणूक आयोगाचा आदर्श डोळ्यासमोर ठेवून जगभरातील निवडणुकांचा पर्यवेक्षीय अभ्यास करण्यासाठी बरेच लोक भारतात येत होते. पण आता हा भूतकाळ झालेला आहे या भूतकाळातील अभूतपूर्व गोष्टी आता आपण दररोज बघत आहोत. सध्या तरी आग रामेश्वरी आणि बंब सोमेश्वरी असा प्रकार सुरू झाला आहे की काय, कारण हे आता जवळपास बऱ्याच बाबतीत दिसून येत आहे. पूर्वीही निवडणूक आयोग शंभर टक्के पक्षपात रहित होता असे नाही. पण तो कणाहीन होता असेही कधी वाटले नाही. टी एन शेषन नावाचे वादळ जेव्हा निवडणूक आयोगाच्या मुख्य पदावर आरुढ झाले आणि त्यांनी अनेक निर्णयांचा असा काही धडाका लावला की त्यामध्ये केवळ विरोधी पक्षच नाही तर सत्तारूढ पक्षातील अनेक जण घायाळ झाले होते हा इतिहास आहे. त्यावेळच्या सत्ताधाऱ्यांनी निवडणूक आयुक्त शेषन यांच्या शेषनागी फण्याला चिरडण्याचा प्रयत्न अजिबात केला नव्हता हे या ठिकाणी नम्रपणे नमूद करण्याची गरज आहे. त्यानंतर आलेले आयुक्त शेषन नसले तरी, निदान त्यांच्यामध्ये शेषन यांचा उरलेला शेष अंश तरी नक्कीच जागृत होता. जगभरातून आपल्या निवडणुकांचे अवलोकन करण्यासाठी हल्ली कोणीही येत नाही. याचे कारण कोणतेही असले तरी त्याची चर्चा करण्याची गरज आम्हाला वाटत नाही. सत्तेवर असणाऱ्यांनी कोणकोणती पथ्य पाळावी याचा धडा शिकवण्यात किंवा शिकवण्यासाठी आम्ही पात्र नाही. मात्र आपला महाबलशाली निवडणूक आयोग कोणकोणते भयानक प्रयोग करीत आहेत त्याचे खुलासे होत आहेत. विशेष म्हणजे अत्यंत दुर्दैवाची गोष्ट अशी की सत्ताधारी निवडणूक आयोगाच्या बाजूने उभे आहेत. सरकारने खरे तर या प्रकाराला वेसण घातली पाहिजे. कारण हे कोणत्या क्षणी उलटणारे शस्त्र आहे. सध्याच्या सरकार मधील सामर्थ्यशाली बडे लोक नक्कीच याचा विचार करत असतील पण त्यांच्याच पक्षातील बोलघेवडे आणि नवीन आलेले वाचाळवीर आणि चोंबडे प्रवक्ते जणूकाही सरकारची आणि आयोगाची बदनामी कशी होईल यावरच भाष्य करण्यासाठी जन्मलेले दिसतात, निदान आपल्या आयोगाने तरी खाली डोके वर पाय असे वागू नये, इतकीच आमची आग्रहाची विनंती आहे...!

nagpurpost@gmail.com
Mob. No. 9922970023

मतदार पडताळणीवरून विरोधकांचा मोर्चा

पोलिसांनी रोखले अखिलेश यांची बॅरिकेडिंगवरून उडी

निदर्शनादरम्यान महिला खासदार बेशुद्ध

खा. संजय राऊत यांच्यासह अनेकांना अटक

■ वृत्तसंस्था, डेहराडून, दि. ११ : सोमवारी, मतदार पडताळणी आणि निवडणुकीत मत चोरीच्या आरोपांवरून संसदेतून निवडणूक आयोगाच्या कार्यालयापर्यंत ३०० विरोधी खासदारांनी मोर्चा काढला.

यादरम्यान, राहुल गांधी, प्रियंका गांधी, अखिलेश यादव यांच्यासह अनेक विरोधी खासदारांना ताब्यात घेण्यात आले. पोलिसांनी त्यांना संसद मार्ग पोलिस ठाण्यात नेले व २ तासांनंतर सोडण्यात आले.

निषेधादरम्यान, तृणमूल काँग्रेसच्या खासदार मिताली बाग यांची प्रकृती बिघडली आणि त्या बेशुद्ध पडल्या. लोकसभेतील विरोधी पक्षनेते राहुल गांधी आणि इतर खासदारांनी मदत केली. यापूर्वी, या मुद्दयावर दोन्ही सभागृहात प्रचंड गोंधळ झाला आणि कामकाज दुपारी २ वाजेपर्यंत तहकूब करण्यात आले. जे दुपारी २ वाजता पुन्हा सुरू झाले.

संसदेच्या मकरद्वार येथून मोर्चा सुरू झाला. खासदारांच्या हातात 'सेव्ह व्होट'चे बॅनर होते. तथापि, दिल्ली पोलिसांनी सांगितले होते की इंडिया ब्लॉकने मोर्चासाठी कोणतीही परवानगी मागितली नव्हती, म्हणून निवडणूक आयोगाकडे जाण्यापूर्वी, वाहतूक भवनाजवळ बॅरिकेड्स लावून मोर्चा थांबवण्यात आला.

नंतर अखिलेश यांनी बॅरिकेड्स ओलांडून पुढे जाण्याचा प्रयत्न केला. जेव्हा खासदारांना पुढे जाण्याची परवानगी देण्यात आली नाही, तेव्हा ते जमिनीवर बसले. प्रियंका, डिंपल यांच्यासह अनेक खासदार 'वोट चोर गड्डी छोड'च्या घोषणा देत असल्याचे दिसून आले.

इंडिया आघाडीच्या वतीनेकाढण्यात आलेल्या मोर्चात ३०० खासदार सहभागी झाले असून, महाराष्ट्रातील काही खासदारांचा समावेश होता. या शिवसेना ठाकरे गटाचे खासदार संजय राऊतांसह अनेकांना अटक करण्यात आली. त्यामुळे निवडणूक आयोगाकडून विरोधकांची मुस्कटदाबी सुरू असल्याचा आरोप महाविकास आघाडीच्या नेत्यांनी केला आहे.
आमची ही लढाई शांततेच्या मार्गाने सुरू राहील, असे सुप्रिया सुळे यांनी माध्यमांशी बोलताना म्हटले. तर आम्ही मोर्चावर ठाम असून, आम्हाला आंदोलन करण्याचा अधिकार असल्याचे खासदार नीलेश लंके म्हणाले.
बिहारमध्ये होणाऱ्या निवडणूक याद्यांच्या विशेष सघन सुधारणा आणि २०२४ च्या लोकसभा निवडणुकीत मतदार फसवणूक झाल्याच्या आरोपांविरुद्ध निषेध करण्यासाठी संसदेपासून भारतीय निवडणूक आयोगापर्यंत मोर्चा काढण्यात आला. काँग्रेस अध्यक्ष मल्लिकार्जुन खर्गे, राष्ट्रवादी काँग्रेस शरदचंद्र पवार पक्षाचे प्रमुख शरद पवार यांच्यासह इंडिया आघाडीतील अनेक नेते सामील झाले होते.

बँकेतून १४ कोटींचे सोने आणि ५ लाख रोकड लुटली

जबलपूरमध्ये सशस्त्र दरोडा

■ वृत्तसंस्था, जबलपूर, दि. ११ : मध्य प्रदेशातील जबलपूरपासून ५० किमी अंतरावर असलेल्या खिटोला परिसरात सोमवारी सकाळी ११ वाजता सशस्त्र दरोडेखोरांनी बँक लुटली. दरोडेखोरांनी बँक कर्मचाऱ्यांना बंदुकीचा धाक दाखवला. त्यानंतर १५ मिनिटांत १४ किलो ८०० ग्रॅम सोने आणि ५ लाख ७० हजार रुपये रोख घेऊन पळून गेले.

लुटलेल्या सोन्याची अंदाजे किंमत १४.५ कोटींहून अधिक आहे. पोलिसांनी जिल्ह्यात नाकाबंदी केली आहे. कटनी, मांडला, दिंडोरीसह संपूर्ण जबलपूरच्या पोलिसांना सतर्क करण्यात आले आहे. ही घटना इसाफ स्मॉल फायनान्स बँकेत घडली. सहा तरुण तीन बाईकवरून येथे आले. गोळीबार करण्याची धमकी देत त्यांनी हा डल्ला मारला.

दर्शनाला जाणारी पिकअप व्हॅन उलटली

९ महिला ठार, ३५ जखमी

श्रावणी सोमवार ठरला घातवार : पीएम निधीतून २ लाखांची मदत

■ वृत्तसंस्था, पुणे, दि. ११ : पुणे जिल्ह्यातल्या कुंडेश्वर येथे महादेवाच्या दर्शनाला जाणारी पिकअप व्हॅन उलटून ९ महिला भाविकांचा मृत्यू झाल्याची घटना आज दुपारी घडली. या अपघातामध्ये जवळपास ३५ भाविक जखमी झाल्याचे समजते.

अपघाताची दखल पंतप्रधान कार्यालयाने घेतली असून मृतांच्या कुटुंबीयांना प्रत्येकी २ लाख रुपयांची मदत जाहीर केली आहे.

पुणे जिल्ह्यात पाईट नावाचे गाव आहे. येथील कुंडेश्वर मंदिर प्रसिद्ध आहे. पुण्यापासून साधारणतः दीड तासाच्या अंतरावर निसर्गरम्य ठिकाणी हे मंदिर असून, येथे भाविकांची मोठी गर्दी असते. श्रावणी सोमवारचे निमित्त साधून आज सकाळी ११ च्या सुमारास भाविकांची एक व्हॅन कुंडेश्वर येथे निघाली होती. मात्र, चालकाचे भरधाव वेगात असलेल्या वाहनावरील नियंत्रण सुटून ते दरीत कोसळले. रस्त्यावर रहदारी असल्याने तातडीने स्थानिकांनी खासगी वाहने व १० हून अधिक ॲम्बुलेन्सद्वारे अपघातग्रस्त महिलांना रुग्णालयात दाखल केले. उपचारापूर्वीच ७ महिलांचा जागीच मृत्यु झाला , तर दोन जणींचा रुग्णालयात नेताना वाटेतच मृत्यू झाला.

मृतांची संख्या वाढण्याची भीती

अपघात भीषण असून मृतांची संख्या वाढू शकते, असे पाईटचे माजी सरपंच जयसिंग दरेकर यांनी स्पष्ट केले. जखमींमध्ये गंभीर असणाऱ्यांचे प्रमाण देखील लक्षणीय असल्याने त्यांना मोठ्या रुग्णालयात हलवण्यात येत आहे.

घाट चढताना अचानक व्हॅन मागे आली. त्यामुळे ही घटना घडल्याचे समजते.

मृतांची नावे

शोभा ज्ञानेश्वर पापड़
सुमन कालूराम पापड़
शारदा रामदास चोरगे
मंदा कनिफ दरेकर
संजीवनी कैलास दरेकर
मीराबाई संभाजी चोरगे
बयदाबाई नयनेश्वर दरेकर
शकुंतला तानाजी चोरगे

अपघातामधील मृत आणि जखमी भाविक पापळवाडी येथील असल्याचे समजते.

शासन त्यांच्या पाठीशी

अजित पवार यांनी ट्वीट करत म्हटले की, अपघात अत्यंत दुर्दैवी आणि वेदनादायी आहे. जखमींना तातडीनं उपचार मिळावेत तसंच अपघातग्रस्तांना सर्वतोपरी मदत करण्यात यावी, यासाठी प्रशासनाला आवश्यक त्या सूचना देण्यात आल्या आहेत. या कठीण प्रसंगात शासन त्यांच्या सोबत ठामपणे उभे आहे.

पंतप्रधान राष्ट्रीय मदत निधीमधून मृतांच्या कुटुंबियांना प्रत्येकी २ लाख

अपघाताची दखल पंतप्रधान नरेंद्र मोदींच्या कार्यालयाने घेतली असून मृतांच्या कुटुंबीयांना प्रत्येकी दोन लाख रुपयांची मदत जाहीर केली आहे. पीएमओने ट्विट करत म्हटले, पुणे येथे झालेल्या अपघातातील जीवितहानीमुळे दुःख झाले आहे. या दुर्घटनेत आपले जिवलग गमावलेल्या सर्वांप्रति शोकसंवेदना. जखमी लवकर बरे होवोत अशी प्रार्थना. पंतप्रधान राष्ट्रीय मदत निधीमधून मृतांच्या कुटुंबियांना प्रत्येकी २ लाख रुपये दिले जातील. जखमींना प्रत्येकी ५० हजार रुपये दिले जातील.

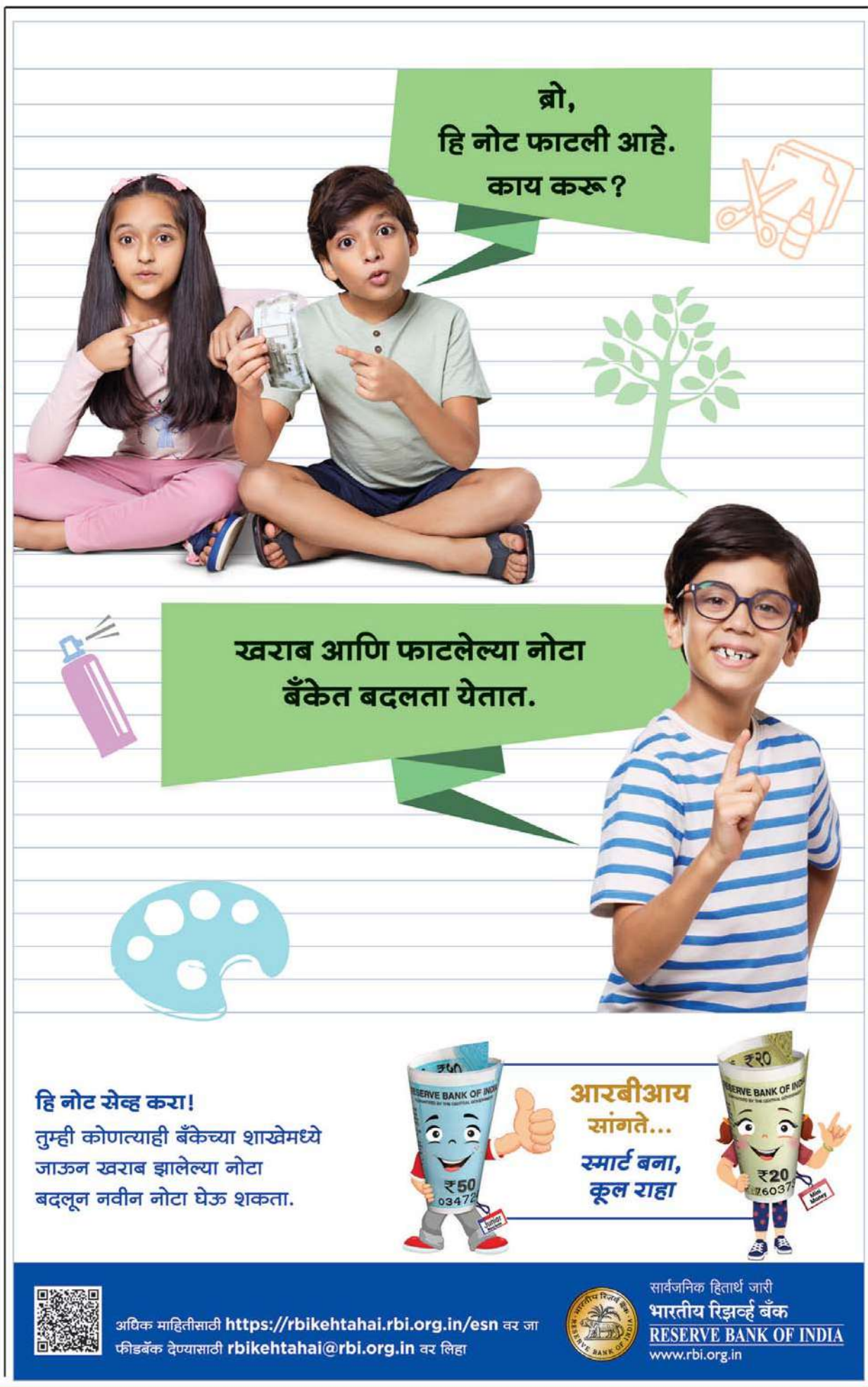

शिंदे गटाच्या बैठकीत राडा

■ वृत्तसंस्था, नाशिक, दि. ११ : नाशिक येथे शिवसेना शिंदे गटाच्या उत्तर महाराष्ट्रातील पदाधिकाऱ्यांच्या बैठकीत जोरदार राडा झाल्याची माहिती आहे. अहिल्यानगर जिल्ह्याचा आढावा पूर्ण झाल्यानंतर शिंदे गटातील दोन गटांमध्ये वाद विकोपाला गेले व त्यातून उपस्थित पदाधिकाऱ्यांनी एकमेकांची कॉलर पकडत शिवीगाळ केल्याचे समजते. यामुळे सभागृहात गोंधळ निर्माण झाला होता.

शिवसेना शिंदे गटाच्या उत्तर महाराष्ट्रातील पदाधिकाऱ्यांच्या बैठकीत मंत्री उदय सामंत, दादा भुसे आणि खासदार राहुल शेवाळे हॉटेलमध्ये उपस्थित होते. या बैठकीच्या वेळी दोन गटात जोरदार राडा झाला.

शरद पवारांच्या राष्ट्रवादीचा पदाधिकारी बैठकीत शिरल्याचा आरोप करत दोन गट आपापसात भिडले. घटनास्थळी उपस्थित पोलीस आणि सुरक्षा रक्षकांनी तातडीने हस्तक्षेप करत वाद शांत करण्याचा प्रयत्न केला. या घटनेचे काही व्हिडिओ देखील समोर आले आहेत.

या प्रकरणावर मंत्री उदय सामंत यांनी प्रतिक्रिया दिली आहे. ते म्हणाले, ज्या व्यक्तीच्या समर्थकांनी हे केले, त्याची दखल घेतली आहे. पक्षाकडून त्यांची गय केली जाणार नाही. या घटनेचा आढावा शिंदे यांना देणार आहे. किरकोळ वाद आहे, गैरसमजामधून हे झाले आहे. स्वतःच्या प्रसिद्धसाठी त्यांनी बैठकीतील सांगणे हे उचित नाही. आम्ही त्यांना समज दिली असल्याचे सामंत म्हणाले.

सैन्याच्या कायदेशीर विंगमधील

आरक्षण धोरण रद्द

■ वृत्तसंस्था, नवी दिल्ली, दि. ११ : पुरुष आणि महिला अधिकाऱ्यांसाठी २:१ च्या प्रमाणात आरक्षण देण्याच्या भारतीय लष्कराच्या धोरणाला सर्वोच्च न्यायालयाने सोमवारी रद्दबातल ठरवले.

जेएजी ही लष्कराची कायदेशीर शाखा आहे, जिथे अधिकारी कायदेशीर सल्ला देतात, कोर्ट-मार्शल केसेस देतात आणि सैनिक आणि त्यांच्या कुटुंबियांच्या कायदेशीर गरजा पूर्ण करतात. दोन महिला उमेदवारांच्या याचिकेवर सुनावणी करताना न्यायालयाने म्हटले की, हे धोरण मनमानी आहे आणि संविधानानुसार सर्वांना दिलेल्या समानतेच्या अधिकाराचे उल्लंघन करते.

सर्वोच्च न्यायालयाने म्हटले आहे की, सरकार फक्त पुरुषांसाठी जागा आरक्षित ठेवू शकत नाही. महिलांसाठी जागा मर्यादित करणे चुकीचे आहे. खऱ्या लिंग तटस्थतेचा अर्थ असा आहे की सर्वात पात्र उमेदवाराची निवड केली जाते. प्रत्यक्षात, गुणवत्ता यादीत दोन महिला उमेदवार चौथ्या आणि पाचव्या क्रमांकावर होत्या, परंतु महिलांसाठी फक्त ३ जागा असल्याने त्यांना संधी मिळाली नाही. तर त्यांच्यापेक्षा कमी गुण असलेल्या पुरुष उमेदवारांची निवड झाली. न्यायालयाने एका याचिकाकर्त्यांना तात्काळ सेवेत सामावून घेण्याचे आदेश दिले, तर दुसऱ्या याचिकेदरम्यानच तो नौदलात सामील झाला असल्याने त्याला दिलासा मिळाला नाही. न्या. मनमोहन आणि न्यायमूर्ती दीपांकर दत्ता यांच्या खंडपीठाने म्हटले की, गेल्या काही वर्षांत महिलांना मिळालेल्या कमी संधींची भरपाई करण्यासाठी किमान ५०% जागा महिलांना देण्यात याव्यात.

आयोग वगळलेल्या मतदारांची यादी जाहीर न करून कुणासाठी काय लपवत आहे?

रोहित पवारांचा सवाल

मुंबई : राष्ट्रवादी काँग्रेस पार्टी शरदचंद्र पवार पक्षाचे आमदार रोहित पवार यांनी मतदार याद्यांमधील कथित गैरप्रकारावरून निवडणूक आयोगाचा खरपूस समाचार घेतला आहे. या प्रकरणी त्यांनी आयोगाने काँग्रेस नेते राहुल गांधी यांना बजावण्यात आलेली नोटीस म्हणजे 'गिरे तो भी टांग उपर' सारखी असल्याचा आरोप केला आहे. निवडणूक आयोगाने सुप्रीम कोर्टात मतदार यादीतून वगळलेल्या मतदारांची यादी जाहीर न करण्याचे प्रतिज्ञापत्र सादर केले आहे. असे करून आयोग काय व कुणासाठी लपवत आहे? असा खडा सवालही त्यांनी या प्रकरणी उपस्थित केला आहे. बिहार विधानसभेची निवडणूक लवकरच होणार आहे. या हिंदी भाषिक राज्यात मतदार यादींच्या फेरतपासणीवरून मोठे रान पेटले आहे. निवडणूक आयोगाने येथील लाखो मतदारांची नावे मतदार यादीतून वगळले आहेत. या प्रकरणी आयोगाने सुप्रीम कोर्टात एक प्रतिज्ञापत्र दाखल करून वगळलेल्या मतदारांची यादी जाहीर करण्यास आपण बांधिल नसल्याचे सांगितले आहे.

भाजपचा निवडणूक आयोगाद्वारे मतांवर डल्ला

हर्षवर्धन सपकाळ यांचा गंभीर आरोप

■ **महासागर प्रतिनिधी**
पुणे, दि. ११ :

सत्ताधारी भाजप निवडणूक आयोगाच्या मदतीने सर्वसामान्य जनतेच्या मतांवर डल्ला मारत असल्याचा गंभीर आरोप काँग्रेस प्रदेशाध्यक्ष हर्षवर्धन सपकाळ यांनी सोमवारी केला. काँग्रेस पक्षाला गळती लागली हा केवळ सत्ताधाऱ्यांचा कांगावा आहे. उलट भाजपच सध्या काँग्रेसयुक्त झाला आहे, असे ते म्हणालेत.

पुण्यातील खडकवासला येथील सोरीना रिसॉर्टमध्ये महाराष्ट्र प्रदेश काँग्रेस कमिटीच्या वतीने 2 दिवसीय राज्यस्तरीय कार्यशाळेचे आयोजन करण्यात आले आहे. सोमवारी सकाळी काँग्रेस प्रदेशाध्यक्ष हर्षवर्धन सपकाळ यांच्या हस्ते कार्यशाळेचे उद्घाटन करण्यात आले. या कार्यशाळेसाठी संपूर्ण महाराष्ट्रातून 300 हून अधिक काँग्रेसचे माजी मंत्री, खासदार, आमदार, पदाधिकारी व प्रमुख कार्यकर्ते उपस्थित राहिले आहेत. या कार्यशाळेत पक्षाच्या नवीन पदाधिकाऱ्यांना मार्गदर्शन करण्यात येणार असून, पक्षातील प्रत्येक कार्यकर्त्याला प्रशिक्षित केले जात आहे.

यावेळी पत्रकारांशी बोलताना हर्षवर्धन सपकाळ म्हणाले, "काँग्रेस पक्षाला गळती लागली हा सत्ताधाऱ्यांचा कांगावा आहे. काँग्रेस विचारधारा असणारा पक्ष आहे. सध्या भाजप काँग्रेस युक्त झाली आहे. सध्या निवडणुकीत विरोधकांच्या मतांची चोरी सुरू झाली आहे. विविध विधानसभा निवडणुकांत ही गोष्ट स्पष्ट झाली आहे. भाजप निवडणूक आयोगाच्या माध्यमातून मतांवर डल्ला मारत आहे."

सपकाळ यांनी यावेळी सत्ताधारी पक्षांमध्ये टोळी युद्ध सुरू झाल्याचाही दावा केला. तसेच भाजप राज्यात दंगली घडवून आणण्याचा प्रयत्न करत असल्याचा आरोपही त्यांनी केला. "राज्यात भाजप कबुतर जिहाद आणू पाहत आहे. सर्वांना जिवंत राहण्याचा अधिकार आहे. त्यांच्या या अधिकाराचे हनन होता कामा नये. पण सत्ताधारी यामध्ये गोंधळ निर्माण करत आहेत. सत्ताधारी पक्षाने राज्यात दंगा करू पथक स्थापन केले आहे," असे ते म्हणाले.

ॲम्ब्युलन्स अडकल्याने महिलेचा मृत्यू

■ **महासागर प्रतिनिधी**
मुंबई, दि. ११ :

ठाणे-घोडबंदर महामार्गावर सुरू असलेल्या खड्डे दुरुस्तीमुळे निर्माण झालेल्या वाहतूक कोंडीने आणखी एका महिलेचा बळी घेतला. पालघर जिल्ह्यातील सफाळे (मधुकर नगर) येथील छाया कौशिक पुरव यांना घेऊन जाणारी ॲम्ब्युलन्स मुंबई-अहमदाबाद राष्ट्रीय महामार्गावर विरार-वसई ते घोडबंदरपर्यंतच्या प्रचंड वाहतूक कोंडीत अडकली. यामुळे त्यांना वेळेवर उपचार मिळू शकले नाहीत आणि त्यांचा दुर्दैवी मृत्यू झाला.

छाया पुरव या मूळच्या पालघर जिल्ह्यातील सफाळे येथील होत्या, पण मुंबईतील माहीम कोळीवाडा येथे राहत होत्या. ३० जुलै रोजी सुट्टीसाठी त्या आपल्या गावी आल्या होत्या. त्यावेळी जिल्हा परिषदेच्या शाळेजवळ झाडांच्या फांद्या कापण्याचे काम सुरू असताना अचानक एक झाड कोसळले आणि त्या गंभीर जखमी झाल्या. सुरुवातीला त्यांना पालघरमध्ये उपचारासाठी दाखल करण्यात आले. मात्र, प्रकृती अधिक गंभीर झाल्याने कुटुंबीयांनी त्यांना मुंबईतील एका खासगी रुग्णालयात हलवण्याचा निर्णय घेतला.

मुंबईकडे जात असताना घोडबंदर महामार्गावर दुरुस्ती कामांमुळे प्रचंड वाहतूक कोंडी झाली होती, त्यामुळे ॲम्ब्युलन्सला अपेक्षेपेक्षा जास्त वेळ लागला. प्रकृती अधिक बिघडल्याने त्यांना तात्काळ मिरा रोड येथील ऑर्बिट हॉस्पिटलमध्ये दाखल करण्यात आले. मात्र, उपचार सुरू होण्यापूर्वीच डॉक्टरांनी त्यांना मृत घोषित केले. जर ॲम्ब्युलन्स वेळेत पोहोचली असती, तर छाया पुरव यांचे प्राण वाचले असते, असा आरोप कुटुंबीयांनी केला आहे. या दुर्दैवी घटनेमुळे स्थानिक लोकांमध्ये तीव्र संताप असून, महामार्गावरील दुरुस्तीच्या कामांचे नियोजन आणि वाहतूक व्यवस्थापनावर पुन्हा एकदा प्रश्नचिन्ह निर्माण झाले आहे.

ओबीसींच्या हक्काचे आरक्षण घेणारे 'टगे' लक्ष्मण हाके यांचा घणाघात

मुंबई : ओबीसी नेते लक्ष्मण हाके यांनी पुन्हा एकदा मराठा आंदोलक मनोज जरांगे यांच्यावर हल्ला चढवला आहे. या प्रकरणी त्यांनी जरांगे यांचा उल्लेख लबाड कोल्हा, तर ओबीसी प्रवगार्तून आरक्षणाची मागणी करणाऱ्या मराठा समाज व त्यांच्या नेत्यांचा उल्लेख 'टगे' म्हणून केला आहे. त्यांच्या या विधानाचे राज्याच्या राजकीय वतुर्ळात तीव्र पडसाद उमटण्याची चिन्हे आहेत. मनोज जरांगे पाटील यांनी मराठा समुदायाला ओबीसीतून आरक्षण देण्याची मागणी केली आहे. यासाठी ते येत्या 29 ऑगस्टपासून मुंबईत आंदोलन करणार आहेत. त्यांच्या आंदोलनामुळे राज्याचे राजकारण तापले असताना ओबीसी नेते लक्ष्मण हाके यांनी त्यांच्यावर निशाणा साधला आहे. ते म्हणाले, हे लोक आता ओबीसींचे आरक्षण घेऊन निवडणुकीला उभे राहणार आहेत. फुले - शाहू - आंबेडकरांनी सामाजिक न्यायासाठी गावगाड्यातील प्रत्येक माणसाला मानसन्मान मिळवून देण्यासाठी आरक्षण दिले.

शिवसेनेची महारक्तदान यात्रा
उपमुख्यमंत्री एकनाथ शिंदे यांचा सहभाग

■ **महासागर प्रतिनिधी**
मुंबई, दि. ११ :

ऑपरेशन सिन्दूरच्या यशानंतर भारतीय सैन्यदलाप्रती कृतज्ञता व्यक्त करण्यासाठी शिवसेनेने (शिंदे) महारक्तदान यात्रेचे श्रीनगर येथे रविवारी आयोजन केले होते. उपमुख्यमंत्री एकनाथ शिंदे यांनी सैन्यदलाच्या रुग्णालयास भेट देऊन स्वतः रक्तदान केले.

सांगली येथील शिवसेनेचे चंद्रहार पाटील यांनी सिंदूर महारक्तदान यात्रे च्या आयोजनासाठी पुढाकार घेतला आहे. सांगली जिल्ह्यातील एक हजार पैलवान यात्रेमध्ये सहभागी आहेत. सैन्यदलाबद्दल कृतज्ञता व्यक्त करण्यासाठी त्यांनी श्रीनगर येथील रक्तदानामध्ये भाग घेतला. उपमुख्यमंत्री शिंदे रविवारी सकाळी श्रीनगरमध्ये दाखल झाले. त्यांनी सैन्यदलाच्या ९२ बेस रुग्णालयास भेट देऊन रक्तदान केले. सैन्यदलाच्या अधिकाऱ्यांनी शिंदे यांना सन्मानपत्र देऊन सन्मानित केले. तुम्ही इथे दक्ष असता म्हणून आम्ही सुखाने जगू शकतो असे शिंदे यावेळी म्हणाले.

१२ वर्षाच्या बांगलादेशी मुलीवर तीन महिने २०० पुरुषांकडून बलात्कार

■ **महासागर प्रतिनिधी**
मुंबई, दि. ११ :

मीरा-भाईंदर पोलिसांच्या मानव तस्करी विरोधी पथकाने एका 12 वर्षांच्या बांगलादेशी मुलीची वेश्याव्यवसायाच्या जाळ्यातून सुटका केली आहे. ही मुलगी शाळेच्या परीक्षेत नापास झाल्यामुळे घरातून पळून गेली होती, त्यानंतर तिला मानवी तस्करीच्या क्रूर जाळ्यात अडकवण्यात आले. या दरम्यान, या अल्पवयीन मुलीवर तीन महिन्यांत तब्बल 200 हून अधिक पुरुषांनी बलात्कार केल्याची धक्कादायक माहिती समोर आली आहे.

26 जुलै रोजी दोन स्वयंसेवी संस्था आणि मीरा-भाईंदरच्या मानव तस्करी विरोधी पथकाने वसईजवळच्या नायगाव परिसरात संयुक्त मोहीम राबवली. नायगाव (पूर्व) येथील एका इमारतीत छापा टाकून केलेल्या या कारवाईत पोलिसांनी एका 12 वर्षीय अल्पवयीन बांगलादेशी मुलीची आणि एका 20 वर्षीय महिलेची सुटका केली. त्याचवेळी, मोहम्मद खालिद बापरी, जुबेर शेख आणि शमीन सरदार या तीन बांगलादेशी आरोपींना अटक करण्यात आली.

हामोर्नी फाउंडेशनचे अध्यक्ष अब्राहम मथाई यांच्या माहितीनुसार, ही 12 वर्षांची मुलगी परीक्षेत नापास झाल्यामुळे घाबरून घरातून पळून गेली होती. त्यानंतर, तिच्याच गावातील 'मीम' नावाच्या एका महिलेने तिला आमिष दाखवून बांगलादेशातून बेकायदेशीरपणे कोलकात्याला आणले. तिथे तिचे बनावट आधार कार्ड बनवून, नंतर तिला विमानाने मुंबईत आणले आणि नायगावमध्ये डांबून ठेवले.

'हार्मनी फाउंडेशन'ने दिलेल्या निवेदनानुसार, पीडित मुलीला नायगावमध्ये एका वृद्ध व्यक्ती आणि त्याच्या पत्नीसोबत इतर 7-8 मुलींसोबत अनेक दिवस डांबून ठेवण्यात आले होते. एके दिवशी तिथे त्या वृद्ध व्यक्तीने तिला इंजेक्शन देऊन तिच्यावर बलात्कार केला. त्यानंतर तिला अनेक अनोळखी पुरुषांसमोर विकले गेले. तिला ड्रग्जचे इंजेक्शन देऊन तिच्यावर लैंगिक अत्याचार केले जात होते.

हामोर्नी फाउंडेशनचे संस्थापक-अध्यक्ष अब्राहम मथाई यांनी सांगितले की, मुलीला प्रथम गुजरातमधील नाडियाद येथे नेण्यात आले होते आणि तीन महिन्यांच्या कालावधीत 200 हून अधिक पुरुषांकडून लैंगिक शोषण झाले. ती अद्याप किशोरावस्थेत पोहोचलेली नाही, तरीही देह व्यापारातील राक्षसांनी तिचे बालपण हिरावून घेतले. या प्रकरणातील सर्व आरोपींना अटक करून कठोर शिक्षा देण्याची मागणीही मथाई यांनी केली आहे.

महायुतीच्या घटकपक्षांत वाट्यावरून भांडण
विजय वडेट्टीवार यांचा आरोप

पुणे : काँग्रेस नेते तथा आमदार विजय वडेट्टीवार यांनी सोमवारी सत्ताधारी महायुतीच्या नेत्यांत सध्या आपापल्या हिश्श्याचे वाटे घेण्यासाठी कलगीतुरा रंगल्याचा आरोप केला. सत्ताधारी महायुतीमधील तिन्ही घटकपक्ष सत्तेच्या वाट्यासाठी भांडत आहेत. या पक्षांना व त्यांच्या नेत्यांना सध्या जनतेचे नव्हे तर आपल्या वाट्याचेच पडले आहे, असे ते म्हणालेत. पुण्यात आजपासून काँग्रेस कार्यकर्त्यांच्या दोन दिवसीय कार्यशाळेला सुरुवात झाली आहे. या निमित्ताने पत्रकारांशी संवाद साधताना विजय वडेट्टीवार यांनी सरकारवर उपरोक्त आरोप केला. ते म्हणाले, राज्य सरकारमध्ये सध्या कोल्ड वॉर अर्थात शीतयुद्ध सुरू आहे.

रक्षाबंधन निमित्त द चिल्ड्रन एड संस्थेस महिला बाल विकास मंत्री आदिती तटकरे यांची भेट

मुंबई : अनेक दशकांपासून बालकल्याणासाठी समर्पित असलेल्या माटुंगा येथील द चिल्ड्रन एड संस्थेस महिला व बाल विकास मंत्री आदिती तटकरे यांनी भेट देत पाहणी करून कामकाजाची माहिती जाणून घेतली. यावेळी संस्थेतील मुलांसोबत संवाद साधत त्यांच्या सहवासात रक्षाबंधन साजरी करण्याचा विशेष आनंद लाभला असल्याच्या भावना मंत्री तटकरे यांनी यावेळी व्यक्त केल्या. अनेक वषार्पासून कार्यरत असलेली ही संस्था बालकांना शिक्षण, कला, नृत्य आणि विविध उपक्रमाद्वारे प्रगतीची संधी उपलब्ध करून देत आहे. तसेच विविध सुविधांसह बालकांच्या सर्वांगीण विकासासाठी उल्लेखनीय कार्य करत असल्याचे अनुभवायला मिळाले असल्याचेही मत त्यांनी यावेळी व्यक्त केले. यावेळी त्यांनी मुलांना राख्या बांधल्या, मुलांशी संवाद साधला, मुलांनी बनविलेल्या विविध वस्तुंचे कौतुक केले. माटुंगा येथे असलेल्या द चिल्ड्रन एड संस्थेत मुलांना औपचारिक शिक्षण, तसेच एसएससीनंतरचा अभ्यास करण्यासाठी मार्गदर्शन करण्यात येते. तसेच कौशल्य शिक्षण, तज्ज्ञ मानसशास्त्रज्ञ आणि मनोवैज्ञानिक या संस्थेमध्ये नियमित भेट देतात तसेच विशेष वैद्यकीय सुविधाही मुलांना उपलब्ध करून देण्यात येतात.

जगातील सर्वात मोठा एक्टॉपिक थायरॉइड ट्यूमर रोबोटिक ऑपरेशनने काढला

■ **महासागर प्रतिनिधी, पुणे, दि. ११ :**

पुण्यातील सह्याद्री सुपर स्पेशालिटी हॉस्पिटलच्या डॉक्टरांनी एका दुर्मिळ आणि उच्च-जोखीम असलेल्या केसमध्ये प्रगत रोबोटिक-सहाय्यित शस्त्रक्रियेद्वारे ६२ वर्षीय महिलेच्या छातीतून आतापर्यंतचा सर्वात मोठा एक्टॉपिक थायरॉइड ट्यूमर यशस्वीरित्या काढला. हा जगातील सर्वात मोठा एक्टॉपिक थायरॉइड ट्यूमर असल्याचे डॉक्टरांनी सांगितले.

रुग्णाच्या छातीतला हा ट्यूमर १७ ७ १२ ७ ११ सेमी आकाराचा आणि ८०० ग्रॅम वजनाचा होता. त्याचे निदान दुर्मिळ एक्टोपिक थायरॉइड गोइटर म्हणून झाले. ही अत्यंत दुर्मीळ स्थिती आहे, जिथे थायरॉइड ग्रंथी चुकीच्या ठिकाणी विकसित होते. मानेतील सामान्य थायरॉईड ग्रंथीशी तिचा कोणताही संबंध नसतो. अशा केसेस अत्यंत असामान्य असून १००,००० ते ३००,००० व्यक्तींपैकी फक्त एका व्यक्तीमध्ये दिसून येतात.

सह्याद्री हॉस्पिटलमधील तज्ज्ञ डॉक्टरांच्या बहुविद्याशाखीय टीमने ही शस्त्रक्रिया यशस्वीरित्या पार पाडली. या टीममध्ये सर्जिकल ऑन्कोलॉजिस्ट डॉ. विनोद गोरे, लॅपरोस्कोपिक व रोबोटिक सर्जन डॉ. संजय कोलते आणि डॉ. फुलचंद पुजारी यांचा समावेश होता. त्याचबरोबर कार्डिओथोरेसिक सर्जन डॉ. स्वप्निल कर्णे, भूलतज्ञ डॉ. विकास कर्णे आणि डॉ. बालाजी मोमले यांनीही महत्त्वपूर्ण भूमिका बजावली.

रुग्ण प्रथम छातीत जडपणाच्या तक्रारी घेऊन आली होती. स्कॅनमध्ये छातीच्या मध्यभागी, हृदय, श्वासनलिका आणि प्रमुख रक्तवाहिन्या असलेल्या भागात मोठा ट्यूमर दिसून आला. ही केस अपवादात्मक होती कारण तिच्या मानेतील थायरॉइड ग्रंथी पूर्णपणे सामान्य होती.

चेंबूरमधील बाटा शोरुमला भीषण आग

■ **महासागर प्रतिनिधी, मुंबई, दि. ११ :**

चेंबूर येथील मल्हार हॉटेलनजीकच्या शीव आशिष इमारतीतील २ हजार चौरस फूट जागेतील बाटाच्या दुकानाला सोमवारी पहाटे साडेचारच्या सुमारास भीषण आग लागली. या दुर्घटनेत शोरुममधील चपला, बुटांसह अन्य वस्तूंचे मोठे नुकसान झाले. सुदैवाने दुर्घटनेत कोणीही जखमी झाले नाही.

दुर्घटनेची माहिती मिळताच अग्निशमन दलाच्या जवानांनी तात्काळ घटनास्थळी धाव घेत मदतकार्य हाती घेतले. तसेच, अदानी इलेक्ट्रिसिटी व संबंधित पालिका विभाग कार्यालयातील कर्मचारी, पोलीस, सार्वजनिक बांधकाम विभागाचे कर्मचारी घटनास्थळी दाखल झाले. शीव आशिष या औद्योगिक इमारतीतील तळमजल्यावरील बाटा शोरुममध्ये आग लागली होती. काहीच वेळात आग तळघरापर्यंत पसरली. आगीची वाढती तीव्रता लक्षात घेऊन अग्निशमन दलाने आग भीषण स्वरूपाची असल्याचे घोषित केले. प्रयत्नांची पराकाष्ठा करत सकाळी ७ वाजून ५० मिनिटांनी आग विझविण्यात अग्निशमन दलाच्या जवानांना यश आले. आगीमुळे शोरुममधील विद्युत यंत्रणा, विजेच्या तारा, चप्पल - बुट, बॉक्स, कागदपत्रे आदी वस्तू जळून खाक झाल्या. आगीचे कारण अद्याप स्पष्ट झालेले नाही.

विद्यार्थ्यांसाठी सुरक्षित सफर बेरोजगारांसाठी सोन्याची संधी

■ **महासागर प्रतिनिधी,**
मुंबई, दि. ११ :

मुंबई,: शालेय (स्कूल) बसचे वाढीव मासिक दर परवडत नसल्याने आपल्या मुलांच्या वाहतुकीसाठी अनाधिकृत रिक्षाचा पर्याय निवडणाऱ्या राज्यातील पालकांना दिलासा देण्यासाठी राज्य शासनाने धाडसी पावले टाकली आहेत. शाळकरी विद्यार्थ्यांच्या सुरक्षित वाहतुकीसह रोजगाराच्या संधीसाठी परिवहन विभागाकडून स्कूल व्हॅन परवाने वाटप खुले करण्यात येत आहेत. या बाबतची अधिसूचना निर्गमित होईल, अशी माहिती परिवहन मंत्री प्रताप सरनाईक यांनी दिली.

सरनाईक म्हणाले, विद्यार्थ्यांच्या सुरक्षित वाहतुकीला प्रथम प्राधान्य आहे. सुरक्षित वाहतुकीसह बेरोजगारांना रोजगाराची संधी देण्यासाठी स्कूल व्हॅनला मंजुरी देण्यात येत आहे. नव्या स्कूल व्हॅनमधून विद्यार्थी वाहतुकीचा व्यवसाय सुरू करणाऱ्यांना राज्य शासनाकडून परवाने देण्यात येतील. राज्यात अत्याधुनिक सुरक्षा सुविधांनी युक्त स्कूल व्हॅन धावती करणारे महाराष्ट्र हे देशातील पहिले राज्य ठरणार आहे.

परिवहन विभागाने बोलावलेल्या पालक आणि बस संघटना प्रतिनिधी यांच्या उपस्थितीत झालेल्या बैठकीत अनधिकृत वाहनांतून विद्यार्थी वाहतूक होत असल्याचा मुद्दा गाजला होता. देशात सुरक्षित विद्यार्थी वाहतुकीसाठी केंद्र सरकारने स्कूल बस नियमावलीचा (ऑटोमोटिव्ह इंडस्ट्री स्टँडर्ड्स अर्थात एआयएस-०६३) आधार घेऊन अद्ययावत मानके अर्थात स्कूल व्हॅन नियमावली (एआयएस-२०४) तयार केली आहे. चारचाकी १२+१ आसनापर्यंत विद्यार्थी वाहतूक करण्यासाठी वाहनाला शालेय (स्कूल) व्हॅनचा दर्जा देण्यात येणार आहे. सदर वाहने इर-श्क या श्रेणीतील असणार आहेत. यात चालक ओळखपत्र, आपत्कालीन निर्गमन, वाहन प्रवेश, स्टोरेज रॅक यांच्या स्पष्टतेसह आसन रचना, अग्निशमन अलार्म यंत्रणा, वाहन ट्रॅकिंग अशा आधुनिक सुरक्षा तंत्रज्ञानाचा ही समावेश केला आहे.

बेल्जियममध्ये गणेशोत्सवात होणार 'दगडूशेठ' गणपतीची प्रतिष्ठापना

■ **महासागर प्रतिनिधी**
पुणे, दि. ११ :

गणपती बाप्पा मोरया आणि श्रीमंत दगडुशेठ गणपती की जयचे जयघोष आता बेल्जियममध्येही निनादणार आहेत. महाराष्ट्र मंडळ बेल्जियम आणि शिरीष वाघमारे यांच्या पुढाकाराने बेल्जियममध्ये दरवर्षी साजऱ्या होणाऱ्या गणेशोत्सवात यंदा प्रथमच श्रीमंत दगडुशेठ हलवाई गणपतीच्या प्रतिकृतीची प्रतिष्ठापना करण्यात येणार आहे.

ही अडीच फूट उंचीची मूर्ती पुण्यातील मंदिरात विधिवत पूजन करून नुकतीच महाराष्ट्र मंडळ बेल्जियमच्या सदस्यांकडे ट्रस्टतर्फे सुपूर्द करण्यात आली. या कार्यक्रमात उपक्रमाचे संयोजक शिरीष वाघमारे, तृप्ती वाघमारे, ट्रस्टचे कोषाध्यक्ष महेश सूर्यवंशी, राजाभाऊ पायमोडे आणि रोहित लोंढे उपस्थित होते. पुण्यामध्ये ही मूर्ती सुभाषनगरमधील श्री नटराज आर्टचे भालचंद्र उर्फ लाला देशमुख व राजेंद्र देशमुख यांनी साकारली. शिरीष वाघमारे, तृप्ती वाघमारे यांसह इतर सदस्यांनी ही मूर्ती स्वीकारली. जगातील १७५ देशांमध्ये गणेशोत्सव साजरा होत असून बेल्जियममधील भारतीयांचा उत्साह वाखाणण्यासारखा आहे.

शिरीष वाघमारे म्हणाले, "श्रीमंत दगडुशेठ हलवाई गणपती बाप्पाचे बेल्जियममध्ये आगमन हा महाराष्ट्र मंडळ बेल्जियमचा अभिमानाचा क्षण आहे. यामुळे परदेशात राहणाऱ्या भारतीय आणि महाराष्ट्रीय बांधवांसाठी गणेशोत्सवाचा आनंद घेता येणार आहे. यानिमित्ताने श्रद्धा आणि संस्कृतीचा सुवास थेट महाराष्ट्रातून बेल्जियममध्ये पोहोचणार आहे." महेश सूर्यवंशी यांनी सांगितले की, "आता विश्वात्मके देवे, हे संतश्रेष्ठ ज्ञानेश्वर माऊलींचे वाक्य खऱ्या अर्थाने साध्य होत आहे. श्रीमंत दगडूशेठ हलवाई गणपती हे जगभरातील गणेशभक्तांचे श्रद्धास्थान आहे." बेल्जियममध्ये जवळपास अडीच हजार मराठी बांधव सक्रिय असून २० ते २५ हजार भारतीय नागरिक उत्सवात सहभागी होतात. लोकमान्य टिळकांची समाज एकसंध होण्याची भावना भारतासह परदेशातही घडत असल्याचा आनंद त्यांनी व्यक्त केला.

अल्पवयीन मुलीवर सामूहिक बलात्कार

■ **महासागर प्रतिनिधी, मुंबई, दि. ११ :**

मुंबईत एका अल्पवयीन मुलीवर सामूहिक अत्याचार केल्याचा धक्कादायक प्रकार उघडकीस आला आहे. आरोपींनी या मुलीला ब्लॅकमेलिंग करून तिच्यावर अत्याचार केला. दक्षिण मुंबईतील काळाचौकी परिसरात ही घटना घडली असून, अत्याचार करणारे पाचही आरोपी स्वतः अल्पवयीन असल्याचे समोर आले आहे. पोलिसांनी आरोपींना ताब्यात घेतले आहे. या घटनेमुळे परिसरात खळबळ उडाली आहे.

मिळालेल्या माहितीनुसार, आरोपींनी पीडित मुलीचे अश्लील व्हिडीओ चित्रीत केले होते. ते व्हिडिओ दाखवून तिला धमकावत तिच्यावर गेल्या काही महिन्यांपासून अत्याचार करत होते. ब्लॅकमेलिंगच्या भीतीमुळे ती या अत्याचाराला बळी पडत होती. सततच्या या अत्याचाराला कंटाळून अखेर मुलीने तिच्या कुटुंबीयांना सर्व प्रकार सांगितला. मुलीने घडलेला सर्व प्रकार सांगितल्यानंतर, मुलीच्या आईने तातडीने काळाचौकी पोलिस गाठत याप्रकरणी तक्रार दाखल केली. तक्रार मिळताच पोलिसांनी गुन्हा नोंदवत सर्व आरोपींना ताब्यात घेतले असून, सर्वांवर गुन्हा दाखल करण्यात आला आहे. मात्र, त्यांची ओळख अद्याप जाहीर करण्यात आलेली नाही. धक्कादायक बाब म्हणजे, पीडितेवर अत्याचार करणारे पाचही तरुण अल्पवयीन असल्याची माहिती समोर येत आहे. या घटनेमुळे परिसरात संतापाचे वातावरण असून, नागरिक आरोपींवर कठोर कारवाईची मागणी करत आहेत. पोलिस या प्रकरणाचा सखोल तपास करत असून पुढील घडामोडींवर सर्वांचे लक्ष केंद्रीत झाले आहे.

ट्रॅक्टरला जीपीएस, ब्लॅक बॉक्स लावण्याच्या केंद्राच्या निर्णयाला विरोध

शेतकऱ्याच्या खिशावर दरोडा, सतेज पाटलांचा हल्लाबोल

■ **महासागर प्रतिनिधी**
कोल्हापूर, दि. ११ :

केंद्र सरकार ट्रॅक्टरच्या ट्रॉलीला जीपीएस आणि ब्लॅक बॉक्स बसवण्याचा विचार करत आहे. परंतु, या निर्णयाला कोल्हापुरातून जोरदार विरोध होत आहे. काँग्रेसचे विधान परिषदेतील गटनेते आमदार सतेज पाटील यांनी यासंदर्भात पत्रकार परिषद घेऊन या कायद्याला हरकत नोंदवण्याचे आवाहन केले आहे. हा कायदा लागू होण्याआधीच त्यावर आक्षेप घ्यावा, असे ते म्हणाले. गरज पडल्यास ट्रॅक्टर मोर्चा काढण्याचा इशाराही त्यांनी दिला. राज्य सरकारनेही या विषयावर आपली भूमिका स्पष्ट करावी, अशी मागणीही त्यांनी केली. केंद्र सरकारने या संदर्भात एक अधिसूचना काढली आहे, ज्यानुसार पोस्ट किंवा ईमेलद्वारे हरकती नोंदवता येतील. वेळ कमी असल्याने जास्तीत जास्त लोकांनी आपल्या हरकती नोंदवाव्यात, असे आवाहन सतेज पाटील यांनी केले आहे.

सतेज पाटील म्हणाले, ट्रॅक्टरला ब्लॅक बॉक्स बसवण्याची आयडिया कोणाच्या डोक्यातून आली हे कळायला मार्ग नाही. लोकांना आधीच हमीभाव नाही. त्यामध्ये आता हा 25000 पर्यंत आर्थिक बोजा पडणार आहे. त्यामुळे आम्ही ईडीआर आणि जीपीएस बनवणारी कोणती कंपनी आहे का? याबाबत माहिती घेतली पण अद्याप त्याची माहिती मिळाली नाही. ते म्हणाले की या निर्णयावर अधिसूचना काढण्यात आली आहे. ते पुढे म्हणाले की ईडीआर आणि जीपीएस ट्रॅक्टरवर लावायची काही गरज आहे का? 18 तारखेपर्यंत सर्व शेतकऱ्यांनी हरकती नोंदवाव्यात असे आवाहन त्यांनी केले.

ते म्हणाले की निर्णय होण्यापूर्वीच हरकती व्हाव्यात याबाबत आम्ही आवाहन करत आहोत. हा विषय देशव्यापी असल्याने आम्ही आतापासून शेतकऱ्यांना आवाहन करत आहे. पुढे बोलताना सतेज पाटील म्हणाले, दिल्लीत एसी कार्यालयात बसून शेतकऱ्यांसाठी कायदे बनवणाऱ्यांना शेती आणि शेतकऱ्याच्या व्यथा कळत नाहीत.

महासागर
मंगळवार, दि. 12 ऑगस्ट 2025

अमरावती

कल्याण समितीच्या दौऱ्यासाठी काटेकोर नियोजनाचे निर्देश

महासागर प्रतिनिधी
अमरावती, (दि.11) - अनुसूचित जमाती कल्याण समितीचा जिल्ह्यात 19 ते 21 ऑगस्ट दरम्यान तीन दिवसांचा दौरा होणार असून, कोणतीही उणीव राहू न देता काटेकोर नियोजन करावे, असे निर्देश जिल्हाधिकारी आशिष येरेकर यांनी दिले.

जिल्हाधिकारी कार्यालयात झालेल्या बैठकीस मुख्य कार्यकारी अधिकारी संजिता महापात्र, निवासी उपजिल्हाधिकारी अनिल भटकर, उपजिल्हाधिकारी ज्ञानेश्वर घ्यार, तहसिलदार, जिल्हा पुरवठा अधिकारी आदी उपस्थित होते. जिल्हाधिकाऱ्यांनी सांगितले की, मागासवर्गीय कक्षातील माहिती अद्ययावत ठेवावी. दौऱ्यात आश्रमशाळा व वसतिगृहांना भेटी होणार असल्याने येथील समस्या ओळखून त्वरित निराकरण करावे. ॲक्ट्रॉसिटी प्रकरणांची सद्यस्थिती तयार ठेवावी आणि अधिकारी-कर्मचाऱ्यांची प्रलंबित जात प्रमाणपत्रे मिळवावी. पेसा क्षेत्रात अनुसूचित जमाती प्रवर्गातील कर्मचाऱ्यांची भरती, तसेच पोलिस, महावितरण, एसटी महामंडळ, विद्यापीठ व शिक्षक भरतीसंबंधीची माहिती तयार ठेवावी. भरती झालेल्यांची जात पडताळणी प्रक्रिया पूर्ण झालेली असावी, असेही निर्देश दिले.

ऑनलाईन शस्त्र मागवून शहरभर विक्री

ठोक पुरवठादारासह, चिल्लर विक्रेत्यावर गुन्हे

महासागर प्रतिनिधी
अमरावती, (दि. 11) - शहरात ऑनलाईन पद्धतीने घातक शस्त्रे मागवून त्यांची विक्री करणाऱ्या एका 19 वर्षीय युवकावर गुन्हे शाखा युनिट-2 ने कारवाई करत 7 घातक शस्त्रांसह मोबाईल जप्त केला आहे. ही कारवाई 11 ऑगस्ट रोजी करण्यात आली.

गुन्हे शाखेला मिळालेल्या माहितीनुसार, ऋषी शंकर गोहर (रा. बेलपुरा, अमरावती) हा 'ब्लु डार्ट' कुरिअर सेवेद्वारे ऑनलाईन शस्त्रे मागवून त्यांची विक्री करीत होता. पोलिसांनी त्याच्या राहत्या घराची झडती घेतली असता लोखंडी तलवार आणि लोखंडी कोयता मिळून आले. मोबाईल तपासात त्याने 'टॅक्टॉय' या ऑनलाईन साईटवरून तीन चाकू मागविल्याचे उघड झाले. हे चाकू 'ब्लु डार्ट'च्या अमरावती कार्यालयातून जप्त करण्यात आले.

तसेच यापूर्वी मागविलेले दोन चाकूही त्याच्या ताब्यातून मिळून आले. अशा प्रकारे लोखंडी तलवार, कोयता, चायना चाकू व मोबाईल असा एकूण 10 हजार रुपयांचा मुद्देमाल पोलिसांनी हस्तगत केला. या प्रकरणी आरोपी ऋषी गोहर याच्यासह 'टॅक्टॉय' कंपनीकडून चाकू पाठवणारा भारत नवजी (रा. सनवाडा, राजस्थान), शिप रॉकेट व टीटीआय या कंपन्यांचे मालक, 'ब्लु डार्ट' गुरुग्रामचे सिक्युरिटी मॅनेजर विशालसिंह चौहान आणि अमरावती कार्यालयाचे मॅनेजर भोलेश्वरदास बघेल यांच्यावर राजापेठ पोलीस ठाण्यात भा.दं.वि. कलम 4/25, आर्म्स ॲक्ट व मपोका कलम 135 अंतर्गत गुन्हा दाखल करण्यात आला आहे.

ही कारवाई पोलीस आयुक्त अरविंद चावरीया, उपायुक्त गणेश शिंदे, उपायुक्त रमेश धुमाळ, सहाय्यक पोलीस आयुक्त शिवाजी बचाटे यांच्या मार्गदर्शनाखाली, पोलीस निरीक्षक संदीप चव्हाण यांच्या नेतृत्वाखाली सहायक पोलीस निरीक्षक महेश इंगोले, अमोल कडू, पोलिस उपनिरीक्षक वानखेडे, सुनील लासुरकर, गजानन ढेवले, जहीर शेख, संग्राम भोजने, अतुल संभे, विशाल वाकपांजर, राहुल ढेंगेकार, चेतन

अल्पवयीन पिडितेने दिला बाळाला जन्म

धारणी - तालुक्यातील 16 वर्षीय मुलीवर लग्नाचे आमिष दाखवून आरोपी नरेश रामलाल चतुरकर (रा. धारणी) याने लैंगिक अत्याचार केला. त्यातून ती गर्भवती राहिली. अलीकडेच धारणी उपजिल्हा रुग्णालयात तिने मुलाला जन्म दिला. उपचारादरम्यान रुग्णालय प्रशासनाला आई अल्पवयीन असल्याचे लक्षात आले. त्यांनी तत्काळ पोलिसांना कळवले. पोलिसांनी रुग्णालयात जाऊन पीडितेचा जबाब नोंदवून आरोपीला अटक केली.

पिक जळाल्याने शेतकऱ्याची आत्महत्या

चुकीची फवारणीमूळे जळाले होते पीक

महासागर प्रतिनिधी
मोर्शी,(दि.11) - तालुक्यातील अंबाडा येथील मौजा ईरूर येथील शेतकरी ताराचंद जानूजी बोरवार (42) यांनी उभ्या पिकाचे नुकसान व बँकेच्या थकबाकीचे ओझे यामुळे आत्महत्येचे टोकाचे पाऊल उचलले. ताराचंद यांच्या मालकीची सर्वे क्र. 55 मधील 4 एकर जमीन आहे. यावर्षी त्यांनी तूर व कपाशीची लागवड केली होती. पिके बहरात असताना शेतात मोठ्या प्रमाणात तण वाढले. तण काढण्यासाठी मजूर उपलब्ध न झाल्याने त्यांनी ग्लायसेल तणनाशक फवारले. मात्र, त्याचा परिणाम उलट झाला आणि तूर व कपाशीचे पीक जळून गेले. यामुळे त्यांचे मोठ्या प्रमाणात आर्थिक नुकसान झाले. गेल्या दोन-तीन दिवसांपासून त्यांनी अन्न ग्रहण करणेही थांबवले होते. 9 ऑगस्ट रोजी पत्नी संगीता शेतात कामासाठी गेली असताना, तर मुलगी शिवानी राखी खरेदीसाठी गेली असताना त्यांनी घरातच विष प्राशन केले. घटनेची माहिती मिळताच ग्रामस्थांनी त्यांना तात्काळ मोर्शी उपजिल्हा रुग्णालयात दाखल केले. मात्र, प्रकृती गंभीर असल्याने त्यांना अमरावतीच्या सामान्य रुग्णालयात हलविण्यात आले, जिथे दुपारी 4 वाजता त्यांचा मृत्यू झाला. सन 2017 मध्ये त्यांनी स्थानिक सेंट्रल बँक ऑफ इंडियाकडून शेती पिकासाठी 1 लाख 12 हजार रुपयांचे कर्ज घेतले होते. सततच्या नापिकेमुळे हे कर्ज ते फेडू शकले नाहीत.

यावर्षीचे झालेले नुकसान व थकबाकी कशी फेडावी, या विवंचनेतून त्यांनी आत्महत्येचा मार्ग निवडल्याचे सांगितले जात आहे. त्यांच्या पश्चात पत्नी, दोन मुली व एक मुलगा असा परिवार आहे. गावात या घटनेमुळे हळहळ व्यक्त होत असून, शेतकऱ्यांच्या प्रश्नांकडे शासनाने तातडीने लक्ष द्यावे, अशी मागणी होत आहे.

जिर्णोध्दार करताना मुर्ती तुटली

प्रभात चौक मंदिरातील घटना | चौघांविरुद्ध गुन्हा दाखल

महासागर प्रतिनिधी
अमरावती, (दि.11)- शहरातील प्रभात चौक परिसरात असलेल्या प्राचीन मंदिराच्या जिर्णोद्धाराच्या कामादरम्यान मूर्तीचा अनादर करून त्या तोडल्याची तक्रार कोतवाली पोलिसांकडे दाखल झाली आहे. जय बाबाजी मित्र मंडळाचे सदस्य सागर सुभाष व्यास (33, रा. प्रभात चौक) यांनी दिलेल्या तक्रारीनुसार, मंदिराच्या दुरुस्तीच्या नावाखाली ट्रस्टच्या पदाधिकाऱ्यांनी इतर देवतांच्या मूर्तींची पूजा न करता जाणूनबुजून त्यांचा अपमान केला. तक्रारीत नमूद केल्यानुसार, मंदिराचे अध्यक्ष किशोर मदनलाल गट्टाणी, विश्वस्त राजेश हुक्मीचंद हेडा, किशोर रतनलाल केडिया आणि सचिव गोविंद नारायणदास राठी यांनी नवीन मंदिर बांधण्याचा निर्णय घेतला होता. मात्र, 10 ऑगस्ट रोजी दुपारी 2 वाजता, रविवार असल्याने भक्तांची उपस्थिती असताना, काही मूर्ती बाहेर काढून त्यांची पूजा न करता तोडण्यात आल्या. ही बाब लक्षात आल्यानंतर जय बाबा मित्र परिवारातील सदस्य पुनमचंद आसारामजी पंचरिया, उमाशंकर परमलाल रायकवार आणि संजय सूरजमल गुप्ता यांनी ट्रस्ट पदाधिकाऱ्यांकडे चौकशी केली. त्यावेळी राजेश हेडा यांनी तिघांनाही जीवे मारण्याची धमकी दिल्याचा आरोप आहे. सागर व्यास यांनी पुढे सांगितले की, ट्रस्टचा उद्देश मंदिराची जागा बळकावण्याचा असून मूर्तींचा अनादर हा त्यासाठीचा एक भाग आहे. समाजाच्या धार्मिक भावना दुखावल्यामुळे त्यांनी अधिकृत तक्रार दाखल केली.

तंबाखूजन्य पदार्थांच्या विक्रीवर कारवाईची मोहीम

महासागर प्रतिनिधी
अमरावती, (दि.11) - भातकुली पोलिस ठाण्याच्या हद्दीतील विविध ठिकाणी तंबाखूजन्य पदार्थांच्या बेकायदेशीर विक्रीवर पोलिसांनी विशेष मोहीम राबवून तीन स्वतंत्र कारवायांमध्ये आरोपींवर गुन्हे नोंदवले.

पहिली कारवाई 10 ऑगस्ट रोजी सकाळी 11.15 वाजता भातकुली बसस्थानक परिसरात करण्यात आली. गस्तीदरम्यान एक व्यक्ती तंबाखूजन्य पदार्थ विक्री करताना दिसला. चौकशीअंती त्याचे नाव *राजेंद्र जनार्दन मेश्राम(वय 37, रा. शांतिनगर, भातकुली) असे समजले. त्याच्याकडून अंदाजे 530 रुपयांचा साठा जप्त करण्यात आला. दुसऱ्या कारवाईत, पोलिसांनी त्याच दिवशी एका वृद्ध व्यक्तीस रंगेहाथ पकडले. आरोपीचे नाव अब्दुल सादिक अब्दुल लतीफ (वय 70, रा. जामा मस्जिद जवळ, भातकुली) असून, त्याच्याकडून 750 रुपयांचा तंबाखू साठा जप्त करण्यात आला. तिसरी कारवाई दुपारी 12.30 वाजता भातकुली गावातील बसस्टॅण्ड परिसरात पार पडली. पोलिसांना सार्वजनिक ठिकाणी तंबाखूजन्य पदार्थ विक्री होत असल्याची माहिती मिळताच पथकाने धाव घेऊन समिर खान जब्बार खान (वय 52, रा. भातकुली) यास पकडले. त्याच्याकडून 430 रुपयांचा साठा जप्त झाला.या तिन्ही प्रकरणांमध्ये पोलिस उपनिरीक्षक मोहन केवटी यांच्या तक्रारीवरून आरोपींवर कोटपा कायद्यानुसार गुन्हे नोंदविण्यात आले.

बेनोडा शहीद येथील मरिमाय मंदिर मार्गाची दुर्दशा

विकासाच्या वचनांचा बळी

महासागर प्रतिनिधी
वरूड,(दि.11) - बेनोडा शहीद गावातील रमेश गिरी यांच्या घरापासून मरामाय मंदिरापर्यंतचा मुख्य रस्ता सध्या खड्डे व चिखल यांचा पट्टा बनला आहे. पावसाळा सुरू होताच रस्त्यावरील डांबर उखडून गेले असून जागोजागी खोल खड्डे निर्माण झाले आहेत. पाणी साचल्याने व चिखल झाल्याने पादचारी, सायकलस्वार, दुचाकी व चारचाकी वाहनचालकांना मोठ्या अडचणींना सामोरे जावे लागत आहे.

ग्रामस्थांच्या मते, या रस्त्याच्या दुरुस्तीसाठी मागील दोन वर्षांपासून सतत मागण्या केल्या जात आहेत, मात्र स्थानिक प्रशासनाकडून केवळ आश्वासने मिळत आहेत. हा मार्ग गावाचा मुख्य प्रवेशद्वार असल्याने शाळकरी मुले, रुग्णवाहिका, वृद्ध नागरिक आणि दैनंदिन प्रवाशांना दररोज त्रास सहन करावा लागत आहे.

सध्याची स्थिती इतकी बिकट झाली आहे की रात्रीच्या वेळी अपघाताचा धोका वाढला आहे. काही ठिकाणी खड्ड्यांमुळे दुचाकीस्वारांचा तोल जाऊन पडण्याच्या घटना घडल्याचे ग्रामस्थ सांगतात. ग्रामस्थांनी स्पष्ट इशारा दिला आहे की, रस्ता तातडीने दुरुस्त न केल्यास आगामी स्थानिक स्वराज्य संस्थांच्या निवडणुकीत याचा थेट फटका उमेदवारांना बसणार आहे. या संदर्भात विलास पाटील, अरुण ठाकरे व यशवंत खडसे यांनी प्रशासनाला लेखी निवेदन सादर करून तात्काळ काम सुरू करण्याची मागणी केली आहे. अन्यथा, मोठ्या प्रमाणावर आंदोलन छेडण्याचा इशाराही दिला आहे.

गिट्टीच्या ढीगांनी सजले रस्ते, डांबरासाठी निधी नाही!

कोटमी फाटाङ्कलगडीआम मुख्य मार्ग खड्डेमय | अपघात प्रवण मार्ग बनल्याने ग्रामस्थांमध्ये संताप

महासागर प्रतिनिधी
चुरणी, (दि.11) - कोटमी फाटा ते लगडीआम या मध्यप्रदेशाला जोडणाऱ्या महत्त्वाच्या मार्गाची अवस्था सध्या अत्यंत बिकट झाली आहे. रस्त्यावर ठिकठिकाणी खोल खड्डे पडले आहे, मार्गावर केवळ गिट्टीचे ढीग टाकून ठेवत जणू रस्ता सजवून ठेवला आहे. मात्र, डांबरीकरणासाठी आवश्यक निधी मिळत नसल्याने हा मार्ग दिवसेंदिवस खड्डेमय होत आहे.

हा मार्ग पावसाळ्यात परिस्थिती अधिकच धोकादायक होते. खड्ड्यांमध्ये पाणी साचल्याने त्यांचा अंदाज लागत नाही आणि वाहनचालकांना जीव मुठीत धरून प्रवास करावा लागतो. त्यामुळे लहानमोठे अपघात वारंवार घडत असून, हा मार्ग 'अपघात प्रवण'ठरत आहे. दररोज शेकडो नागरिक, विद्यार्थी, शेतकरी व व्यापारी या मार्गावरून प्रवास करतात. खड्डेमय रस्त्यामुळे दोन चाकी वाहनचालकांचे पाठीचे दुखणे, मनक्याचे त्रास वाढले आहेत, तर बस, ट्रॅक्टर, जीपसारखी मोठी वाहने चालवणाऱ्यांनाही प्रचंड अडचणींना सामोरे जावे लागत आहे. स्थानिक ग्रामस्थांचा आरोप आहे की, सार्वजनिक बांधकाम विभागाकडून वारंवार मागणी करूनही रस्त्याच्या कायमस्वरूपी दुरुस्तीची प्रक्रिया सुरू झालेली नाही. 'निधी नाही' या कारणावर काम पुढे ढकलले जाते. मात्र, हा मार्ग केवळ गावागावांना जोडणारा नसून, शेतमाल वाहतूक, विद्यार्थ्यांचा शिक्षणासाठी प्रवास, तसेच आपत्कालीन आरोग्यसेवांसाठी महत्त्वाचा आहे.

प्रशासनाच्या उदासिनतेचे उदाहरण

ग्रामस्थांनी तातडीने खड्डे बुजवून, दर्जेदार डांबरीकरण करण्याची मागणी केली आहे. अन्यथा मोठ्या प्रमाणावर आंदोलनाचा इशारा देण्यात आला आहे. कोटमी फाटाङ्कलगडीआम मार्ग सध्या प्रशासनाच्या उदासीनतेचे प्रत्यक्ष उदाहरण ठरत असून, नागरिकांना सुरक्षित व सोयीस्कर रस्ता कधी मिळणार, हा प्रश्न अद्याप अनुत्तरित आहे.

प्रतीकात्मक 'डान्सबार' अन् खोट्या नोटांचा वर्षाव

शिवसैनिकांचा राजकमल चौकात अनोखा निषेध

महासागर प्रतिनिधी
अमरावती,(दि.11) - शिवसेना (उद्धव बाळासाहेब ठाकरे) पक्षाच्या वतीने आज राजकमल चौकात 'जन आक्रोश आंदोलन'करण्यात आले. या आंदोलनाची विशेष दखल घेण्याजोगी बाब म्हणजे शिवसैनिकांनी प्रतीकात्मक पद्धतीने 'योगेश भाऊचा डान्सबार'भरवून, योगेश कदम आणि रामदास कदम यांच्या प्रतिकृतींवर खोट्या नोटांचा वर्षाव करत निषेध व्यक्त केला.

'नाच कदम नाच' अशा घोषणांनी परिसर दणाणून गेला. शिवसैनिकांनी योगेश कदम यांचा पुतळा वाजत-गाजत चौकात फिरवून आपला रोष व्यक्त केला. आंदोलनादरम्यान राज्य सरकारच्या धोरणांवर जोरदार हल्लाबोल करण्यात आला. खोट्या नोटांच्या माध्यमातून शिवसैनिकांनी कदमांवर भ्रष्टाचाराचे आरोप करत जनतेसमोर सरकारला जाब विचारण्याची मागणी केली. या अनोख्या आंदोलनाचे नेतृत्व जिल्हाप्रमुख पराग गुडधे यांनी केले. त्यांच्यासह जिल्हा आणि तालुक्यातील असंख्य पदाधिकारी व कार्यकर्त्यांनी उपस्थित राहून आंदोलनाला जोरदार पाठिंबा दिला. महिलांनीही मोठ्या संख्येने सहभाग नोंदवला. आंदोलनात मनोज कडू, नरेंद्र पडोळे, आसावरी देशमुख, प्रदीप बाजड, प्रतिभा बोपशेट्टी, मनिषा टेंभरे, ज्योती औगड, वर्षा भोंडे, जयश्री कुरहेकर, वैशाली विधाते, वंदना घुगे, प्रफुल भोजने, डॉ. निर्मळ, नितीन हटवार, प्रदीप वडतकर यांसह जिल्ह्यातील विविध भागातील पदाधिकारी उपस्थित होते. तसेच अचलपूर, चांदूरबाजार, चिखलदरा आदी तालुक्यांमधील प्रमुख पदाधिकारी आणि कार्यकर्त्यांनीही सहभाग घेतला. यात अश्विन नागे, नरेंद्र फिसके, शुभम सपाटे, शैलेश पांडे, टिल्लू तिवारी, इब्री शहा, सागर वाटाणे, टिल्लू शर्मा, आशिष वाटाणे, मनोहर कोथलकर, पवन बदरके यांचा समावेश होता. याशिवाय अनेक स्थानिक नेते, माजी पदाधिकारी, विभाग प्रमुख आणि कार्यकर्तेही मोठ्या संख्येने उपस्थित होते.

नागरिकांचे लक्ष वेधले

या आंदोलनाने शहरात प्रचंड उत्सुकता निर्माण केली. प्रतीकात्मक डान्सबार, घोषणाबाजी आणि खोट्या नोटांचा वर्षाव यामुळे आंदोलनाची दृश्ये नागरिकांसाठी चर्चेचा विषय ठरली. शिवसैनिकांनी यावेळी स्पष्ट केले की, अशा आंदोलनांचा उद्देश सरकारचे भ्रष्टाचाराकडे दुर्लक्ष करणारे धोरण उघड करणे आणि जनतेच्या प्रश्नांकडे लक्ष वेधणे हा आहे. आंदोलनाची सांगता करताना जिल्हाप्रमुख पराग गुडधे यांनी, सरकारने जनतेच्या समस्यांकडे तातडीने लक्ष द्यावे, अन्यथा अशाच तीव्र आंदोलनांचा धडाका पुढेही सुरू राहील, असा इशारा दिला.

आरएनआय ४६९७५/१९८५ महासागर अमरावती

मालक, मुद्रक, प्रकाशक श्रीकृष्ण तनसुखदास चांडक यांनी अरूणोदय प्रेस, कॉटन मार्केट, नागपूर १८ येथे छापून दैनिक महासागर कार्यालय, होटल टूरिस्टच्या बाजूला रेल्वे स्टेशन चौक, अमरावती येथे प्रकाशित केले. संपादक -श्रीकृष्ण तनसुखदास चांडक (पीआरबी कायद्यानुसार संपादकीय जबाबदारी यांच्यावर राहील) अमरावती मुख्य कार्यालय, पत्ता. दैनिक महासागर, होटल टूरिस्टच्या बाजूला रेल्वे स्टेशन चौक अमरावती, फोन नं. ९५१८९३४५०४

राहुल गांधींनी एक 'व्यावसायिक डेटा विश्लेषण' सादर केले अन संपूर्ण देश एका नव्या चर्चेत गुरफटला. राहुल गांधींनी निवडणूक आयोगाला प्रश्न विचारले आणि उत्तर ज्यावेळी महाराष्ट्राचे मुख्यमंत्री देऊ लागले, त्याचवेळी 'दाल मे कुछ काला है' याची जाणीव देशाला होऊ लागली. आपण निवडणूक आयोगाचे मुख्य प्रवक्ते नसून महाराष्ट्र राज्याचे मुख्यमंत्री आहोत, याचा विसर त्यांना पडला असावा. देशातील विरोधी पक्षनेत्याने निवडणूक आयोगाची बोगस मतदार प्रणाली उघड केली अन देश हादरला ही वस्तुस्थिती आहे. परिपूर्ण आणि ठोस कॉर्पोरेट सादरीकरण झाल्याने देश पण अवाक झाला. राहुल गांधींनी मतदाराच्या प्रत्येक कायदेशीर पैलूचा पुरावा म्हणून तपास केला आहे. त्यात फोटो, नाव, पत्ता, वडिलांचे कींवा पतीचे नाव, मतदार कार्डचे नाव आणि इतर डेटा पॉइंट्स सखोल अभ्यासले. सध्या कोणत्याही लोकशाहीमध्ये, प्रेस, एजन्सी आणि लोकशाही मंचांनी प्रत्येक घरात जाऊन राहुल गांधींनी नमूद केलेल्या डेटा पॉइंट्सचा वापर करून वास्तव तपासायला हवे होते. पण चौकशीऐवजी राहुल गांधींनाच प्रतिज्ञापत्र देण्यास सांगण्यात आले. आज तरी राहुल गांधींवर शिव्यांचा वर्षाव होत आहे. त्यात महाराष्ट्राचे मुख्यमंत्री देवेंद्र फडणविसही मागे राहिले नाही. लोकशाहीच्या मारेक ?यांकडे सध्या तरी कोणतेही शस्त्र शिल्लक राहीलेले दिसत नाही. राहुल गांधींकडून प्रतिज्ञापत्र मागून कोणीही निवडणूक आयोगाला प्रश्न विचारू शकत नाही हे सिद्ध करण्याचा प्रयत्न केला जात आहे. त्यामुळे प्रश्न पडतो की, निवडणूक आयोग लोकशाही व्यवस्थेपेक्षा वर आहे का? जर निवडणूक आयोगाकडे थोडेशीही सत्य, लाज, लज्जा, शरम, विनय आणि लोकशाहीचा आदर शिल्लक राहिला असता, तर राहुल गांधींच्या पत्रकार परिषदेनंतर लगेचच ते राहुल गांधींनी दिलेल्या भाषणापर्यंत माध्यमांसह पोहोचले असते. एका बेडरूममध्ये ८० लोक राहतात? तीन तीन राज्यांमध्ये एकच मतदार मतदान करत आहे. एका महिलेकडे एकाच नावाचे तीन मतदार कार्ड आहेत आणि तरीही राहुल गांधींकडून प्रतिज्ञापत्र आवश्यक आहे का? पण यावेळी राहुल गांधी कोणालाही माफ करण्याच्या मनस्थितीत नाहीत. या गुन्ह्यात सहभागी असलेला निवडणूक आयोगाचा प्रत्येक गुन्हेगार घाबरला आहे, असे चित्र दिसत आहे. त्या गुन्हेगारांना हे समजले असावे की, देशद्रोहाचा परिणाम खूप वाईट आहे. असं म्हणतात की राहुल गांधींकडे या पेक्षा अधिक डेटा आहे. अजून बरेच खुलासे व्हायचे आहेत. यामुळे संपूर्ण जगात खळबळ पसरली आहे व राहुल गांधींबद्दल जगभरात चर्चा होत आहे. लोकशाही आणि अर्थव्यवस्था यांच्यात खोलवर संबंध आहे. जर आपली लोकशाही अपयशी ठरली तर भारताची अर्थव्यवस्थाही टिकणार नाही असे अनेकजण बोलून दाखवत आहे. लोकशाहीच्या नावाखाली एकाधिकारशाही राबवली जाणे म्हणजे निकोप लोकशाही नाही. देशातील सरकारबद्दल आता जे बोललं जातयं ते योग्य नाही. 'लश्कर भी तुम्हारा है, सरदार तुम्हारा है, तुम झुठ को सच लिख दो अखबार तुम्हारा है, इस दौर के फरियादी जायें तो कहा जायें, क्यूं की कानून तुम्हारा है और दरबार भी तुम्हारा है'!

निवडणूक आयोगाला झालंय तरी काय?

थर्ड अम्पायर
जयंत महाजन
jayantmahajansir@gmail.com
मोबा. ९४२०६९१४२०

भारतीय उपखंडातील कुठल्याही देशात निकोप लोकशाही रुजणे आणि टिकवणे यासाठी सगळ्यात महत्वाची आणि अनिवार्य पूर्वअट म्हणजे त्या देशाने धर्मनिरपेक्ष असणे. लोकांचे अधिकार आणि स्वातंत्र्य खऱ्या अर्थाने अबाधित असणे, सरकार, नोकरशाही लोकांना उत्तरदायी असणे, सरकारच्या धोरणांवर लोकांनी टीका करणे, धोरणांची चिरफाड करणे, सनदशीर मार्गाने विरोध नोंदवणे आणि निष्पक्ष निवडणुकांच्या माध्यमातून सत्तांतर घडणे या गोष्टी निकोप लोकशाहीमध्ये प्राथमिक आहेत.

भारतीय उपखंडात असणारी भाषिक, भौगोलिक, सांस्कृतिक विविधता असणारा कुठलाही प्रदेश जगाच्या पाठीवर नाही, तिथे सगळ्यांना सोबत घेऊन चालण्यासाठी लोकशाही आणि म्हणून धर्मनिरपेक्ष असणे याला पर्याय नाही. कारण इथ देशाचा विशिष्ट धर्म असून उपयोग नाही. लोकशाहीच्या माध्यमातून एकाधिकारशाही कशी राबवली जाते याच उदाहरण आपल्या शेजारी बांगलादेश आणि पाकिस्तानात समोर आहे. त्यामुळे धर्मनिरपेक्षता आणि सर्वधर्मसमभाव या तत्वांच्या विरोधात बोलणारा माणूस प्रत्यक्षात लोकशाहीच्या विरोधात बोलतो आहे आणि असा माणूस लोकशाहीचा शत्रू आहे असं खुशाल समजून चला.

राज्याच्या मुख्यमंत्र्यांनी तत्परतेने निवडणूक आयोगाची बाजू घेऊन प्रतिक्रिया देण्याची केविलवाणी धडपड विरोधीपक्ष नेत्यांची निरीक्षणे योग्य असल्याची सिध्द होते. जेव्हा जेव्हा विरोधीपक्ष नेता निवडणूक आयोगाच्या गलथान कारभारावर प्रश्नचिन्ह उपस्थित करतात; तेव्हा तेव्हा महाराष्ट्राचे मुख्यमंत्री व महाराष्ट्रातील सत्ताधारी पक्षातील मंत्री विद्युतवेगाने आयोगाची बाजू तावातावाने मांडताना दिसून येतात. यामागे नक्की काय काळबेरं आहे याचा विचार मतदारांनी करायला हवा. महाराष्ट्र राज्याच्या मुख्यमंत्र्यांनी निवडणूक आयोगाच्या प्रवक्त्याप्रमाणे आयोगाचा बचाव करत विरोधीपक्ष नेत्यावर वैयक्तिक टीका केली, ज्यामुळे त्यांची उद्विग्नता स्पष्ट दिसते.

राज्याच्या मुख्यमंत्र्यांचे हे वर्तन त्यांच्या राजकीय हतबलतेचे द्योतक दिसते. निवडणूक आयोगानेही विरोधीपक्ष नेत्याच्या आरोपांना बेजबाबदार ठरवत चर्चेचे आमंत्रण दिले, पण विरोधीपक्ष नेत्याने सादर केलेल्या ठोस पुराव्यांचे खंडन करण्यात आयोग सपशेल अपयशी ठरलाय. विरोधीपक्ष नेत्याच्या या विश्लेषणाने व पुराव्यांनी निवडणूक आयोगाच्या निष्पक्षतेवर आणि सत्ताधाऱ्यांच्या विजयाच्या नैतिकतेवर प्रश्नचिन्ह उपस्थित केले आहेत. विरोधीपक्ष नेत्याने पत्रकार परिषद घेऊन महाराष्ट्र, हरियाणा व कर्नाटक राज्यातील निवडणूकांमध्ये बोगस मतदानाच्या आधारे आता सत्तेवर असलेल्या पक्षाला निवडणूक जिंकता येते याची कार्यपद्धती दाखवून दिली आहे.

विरोधी पक्षनेत्याने सादर केलेल्या पुराव्यांनुसार, मतदार यादीद्वारे पाच प्रकारच्या मतांच्या चोरीची पोलखोल केली आहे. त्यानुसार बोगस दुबार मतदार, खोटे आणि अवैध पत्ते असलेले मतदार, एकाच पत्त्यावर अनेक मतदार, अवैध किंवा फोटो नसलेले मतदार, फॉर्म क्रमांक ६ चा गैरवापर करुन नोंदणी केलेले नवीन मतदार यांची पोलखोल निवडणूक आयोगाने दिलेल्या मतदार यादीचे विश्लेषण करुन केली आहे. कर्नाटकातील महादेवपुरा विधानसभा मतदारसंघाचे अशाप्रकारे विश्लेषण केल्यानंतर एकूण १,००,२५० मतदारांचा बोगसपणा उघड झाला.

निवडणूक आयोगाने राहुल गांधींना कर्नाटकातील त्या बनावट मतांच्या आरोपांवर शपथपत्र सादर करण्यास किंवा माफी मागण्यास सांगितले. राहुल गांधींनी हा आरोप बंगलोर सेंट्रल मतदारसंघातील महादेवपूरा विधानसभा क्षेत्राबाबत केला होता. आयोगाने स्पष्ट केले की, आरोप खरे असतील तर पुरावे द्यावेत, अन्यथा माफी मागावी. राहुल गांधींनी प्रत्युत्तरात निवडणूक प्रक्रियेच्या पारदर्शकतेवर प्रश्न उपस्थित करत इलेक्ट्रॉनिक मतदार यादीची मागणी केली.

महाराष्ट्राच्या मुख्य निवडणूक अधिकाऱ्यांनी मतदार यादी पारदर्शकपणे तयार केल्याचे आणि काँग्रेसला ती वेळेत दिल्याचे सांगितले. निवडणूक आयोगाने काँग्रेस खासदार राहुल गांधी यांना कर्नाटक आणि महाराष्ट्रातील मुख्य निवडणूक अधिकाऱ्यांच्या निवेदनावर सही करण्यास किंवा त्यांच्या निराधार आरोपांसाठी देशाची माफी मागण्यास सांगितले आहे.

कर्नाटक आणि महाराष्ट्रातील मुख्य निवडणूक अधिकाऱ्यांनी राहुल गांधी यांना पत्र लिहून शपथपत्र सादर करण्यास आणि विशिष्ट पुरावे देण्यास सांगितले आहे. निवडणूक आयोगाने राहूल गांधींकडे शपथपत्र मागितले आहे, पण त्यांनी संसदेत संविधानावर हात ठेवून शपथ घेतली आहे.

ते म्हणाले, जेव्हा जनता आमच्या डेट्याबाबत प्रश्न विचारते, तेव्हा निवडणूक आयोगाने राजस्थान आणि बिहारमधील वेबसाइट बंद केली आहे. कारण त्यांना माहिती आहे की, जनतेने डेट्यावर प्रश्न विचारायला सुरुवात केली तर त्यांची पोल उघड होईल.

राहुल गांधींनी निवडणूक आयोगाला इलेक्ट्रॉनिक मतदार यादी देण्याची मागणी केली आहे. ते म्हणाले, मी काल सिद्ध केले आहे की देशात मतांची चोरी झाली आहे. जर निवडणूक आयोगाने आम्हाला इलेक्ट्रॉनिक मतदार यादी दिली, तर आम्ही सिद्ध करू की पंतप्रधान मत चोरी करून पंतप्रधान झाले. राहुल गांधी यांच्या आरोपांमुळे निवडणूक आयोग आणि काँग्रेसमधील तणाव वाढला आहे.

आयोगाने गांधी यांना पुरावे सादर करण्याचे आव्हान दिले आहे, तर गांधी यांनी निवडणूक प्रक्रियेच्या पारदर्शकतेवर प्रश्न उपस्थित केले आहेत. हा वाद पुढे काय वळण घेईल, याकडे सर्वांचे लक्ष लागले आहे.

संसदेत भाषण करताना चारच दिवसापूर्वी मोदी राहुलकडे पाहात चेष्टायुक्त स्वरात म्हणाले होते की, या लोकांना जनता वारंवार का नाकारतेय ते त्यांना अजून का लक्षात येत नाही? तर त्याच्या आदल्या दिवशी नासक्या सुरात राहुल गांधींना उद्देशून म्हणत होते की, २०२९ साली देखील तुम्ही त्याच म्हणजे विरोधी बाकावर बसणार आहात. सत्तेतून आलेला हा उद्दामपणा कशाच्या जोरावर होता, तर चालविलेल्या अखंड मत चोरीच्या जोरावर ना? त्याची पोलखोल राहूल गांधींनी नुकतीच जगासमोर केलीय.

भक्कम संघटन, कुणाची तरी चाणक्यगिरी, मोदींची लोकप्रियता, आरएसएसचा सक्रिय पाठिंबा, कार्यकर्त्यांची मेहनत, लोकांची केलेली कामे म्हणजे विकास, जगात वाढलेली प्रतिष्ठा या सगळ्यातील फोलपणा नुकताच नागडा झांला. भाजपला गेली अकरा वर्ष मिळालेला पाठिंबा हा लोकप्रेमातून मिळत नव्हता, तर तो मतांच्या चोरीतून मिळवला जात होता, हे राहूल गांधींनी उघडं केलंय.

या मतचोरीची तयारी भाजपने फार अगोदरपासून चालवली होती. त्यासाठी त्यांना 'असोशिएशन ऑफ बिलियन माईंड्स' ही कंपनी मदत करत होती. गुगलवर तिची कुंडली लोकांनी शोधली. भाजपसाठी फर्जी मतदार तयार करणाऱ्या या कपंनीची दिल्ली, गुजरात आणि हैद्राबाद येथे कार्यालये आहेत. कंपनीने तयार केलेल्या बोगस मतदार यादीवर निवडणूक आयोगाचे अधिकारी मान्यतेची मोहोर तात्काळ उमटवीत असायचे. हेच भाजपच्या यशाचे गमक समजता येईल.

ममता बँनर्जींनी ती चोरी पकडण्याचा प्रयत्न केला, तेव्हा कंपनी सावध झाली, पण भाजपसाठी काम करत राहिली. गेली अकरा वर्ष या कंपनीने भारतीय निवडणूक ही चेष्टेचा विषय बनविलाय, ही गंभीर बाब आहे. या मतचोरीच्या घटनेत नैतिकता आणि देशप्रेमाचे डोस लोकांना वारंवार पाजणाऱ्या पाखण्डी देशभक्तांचेही पूर्ण वस्त्रहरण झालंय. सामान्य जनता आपल्याला जवळ करत नाही, हे लक्षात आल्यावर येन केन प्रकारे सत्ता मिळवण्यासाठी कोणत्याही थराला जाण्याचा हा प्रकार दिसतो. त्यासाठी त्यांना आपली माणसे सर्व मोक्याच्या जागी हवीत. शिवाय सत्ता देखील सुशेगात राहायला हवी.

मग देशभर हिंदू -मुसलमान, मशीद-मंदिराचा हमखास ध्रुवीकरण करणारा अजेंडा त्यांनी इमाने इतबारे चालवला आणि त्या आवरणाखाली मतांची चोरीदेखील लपवली जात होती. राहुल गांधींनी जणू बॉम्ब फोडलाय आणि एका अर्थी संविधानाचा गळा मोकळा केलाय.

दिल्ली निवडणुकीपूर्वी हाच मतदारयादीचा घोटाळा आम आदमी पाटीर्ने पुराव्यानिशी उघडा पाडला होता. पण त्यावेळी राहूल गांधी शांत होते. तेव्हाही काही झाले नाही, आत्ताही काही होणार नाही असा सर्वांचा समज होता. करंटेपणा व बालिशपणा सोडून आणि दम असेल तर राहुल गांधी यांनी उपस्थित केलेल्या प्रश्नांना उत्तर दिले पाहिजे.

भारत खरोखरचं बांगलादेशच्या मार्गावर चालला?

संसदेत मोदी व भाजप सरकारने सांगितलेलं आहे, निवडणूक आयोगाला विचारलेल्या प्रश्नांना, आक्षेपांना उत्तर देणे सरकारचे काम नाही. सबब आम्ही उत्तर देणार नाही. पण निवडणूक आयोगाची अवस्थाच पुराणातल्या शकुंतलेसारखी झालेली आहे. राहुल गांधींच्या एका पत्रकार परिषदेत केलेल्या खुलाशानंतर मतदार यादीतील झोल झाल्याचं ऐकून लोकांची उत्सुकता ही शिगेला पोहचली होती. यांचाच परिपाक पाहून निवडणूक आयोगाने बिहार, महाराष्ट्र, कर्नाटक इत्यादी राज्यांच्या याद्या आता वेबसाइटवरून काढून टाकल्या आहेत. भारत आता बांगलादेशच्या मार्गावर चालत असल्याचे दिसून येत आहे. जिथे शेख हसीना निवडणूक जिंकत होत्या, पण लोकांचा विश्वास संपुर्ण गमावला. भारतात, निवडणूक आयोग आणि सरकारवरील लोकांचा विश्वास कमी होऊ लागला आहे. चोरी पकडून दिल्यावर आधी शपथपत्र द्या असं आयोगानं म्हणणं हा अति उच्च दर्जाचा बेशरमपणा आहे. आयोगाचे आयुक्त आणि अधिकारी लोकांच्या करातून पगार घेतात, मोदी शहांच्या खाजगी जायदादीतून नाही. आयोग आम्हाला म्हणजे सामान्य माणसांना म्हणजेच 'लुई दी पिपल्स ऑफ इंडिया'ला उत्तरदायी आहे. कारण तो आमचा म्हणजे भारतीय नागरिकांचा नोकर आहे. नोकरानं दुसऱ्या वरिष्ठ नोकरांच्या जीवावर मूळ मालकाशी उद्धट वागू नये हा नियम आहे. निवडणूक आयोगाची विश्वासार्हता संपली आहे. म्हणून त्यानं उत्तर देण्याआधी महाराष्ट्राचे मुख्यमंत्री देवेंद्र फडणवीस आणि एक मंत्री आशिष शेलार आयोगाची प्रवक्तेगिरी करत आहेत. भाजपाचे नेते का स्पष्टीकरण देत आहेत? लोकांना सगळं कळतंय. लोक स्वतःच उपाययोजना करतील. भारतीय माणूस सहनशील असतो. शंभर अपराध भरल्याशिवाय सुदर्शन चक्र उचलत नाही. उचलतो त्यादिवशी इंदिरा गांधींना राजनारायण नावाचा विदूषकही हरवून टाकतो. तो दिवस येणं अटळ आहे. तोपर्यंत भाजपवाल्यांनी धिंगाणा करून घ्यावा. लोकांनाही बहुमत देण्याची किंमत कळली पाहिजे.

वादग्रस्त चित्रपटांवर बंदी हवीच!

वाद निर्माण होतील असे चित्रपट बनवायचे म्हणजे त्याविषयी समाजात मोठ्या प्रमाणात चर्चा होते, त्याचा निषेध केला जातो, त्यासाठी आंदोलने उभारली जातात, वृत्तवाहिन्यांवर त्याबाबत चर्चासत्रे भरवली जातात आणि या सर्वांतून चित्रपटाला फुकटची प्रसिद्धी मिळते आणि लोकं चित्रपटात नेमकं आहे तरी काय हे पाहण्यासाठी चित्रपट गृहाच्या बाहेर गर्दी करतात.

अशा प्रकारचे फॅड गेल्या काही वर्षांपासून निर्माण झाले आहे. 'खालिद का शिवाजी' हा सुद्धा त्यापैकीच एक चित्रपट. आज या चित्रपटाला समाजातून मोठ्या प्रमाणात विरोध होताना दिसत आहे. या चित्रपटाद्वारे इतिहासाचे विकृतीकरण केले गेल्याचा आरोप या चित्रपटावर होत आहे. छत्रपती शिवाजी महाराजांनी वयाचा सोळाव्या वर्षी रायरेश्वराला स्मरून हिंदवी स्वराज्याची शपथ घेतली. पाच यवनी पातशाह्यांना त्यांनी नेस्तनाबूत केले.

या सर्वांत त्यांना साथ लाभली ती देव, देश आणि धर्मासाठी प्रसंगी प्राण अर्पण करणाऱ्या स्वराज्यनिष्ठ मावळ्यांची. 'आधी लगीन कोंढाण्याचे मग माझ्या रायबाचे' अशी प्रतिज्ञा घेणारे तानाजी मालुसरे, 'शत्रूस धुळीस मिळवल्याशिवाय राजे तुम्हाला तोंड दाखवणार नाही' असा पन करून हजारो यवनी सैनिकांवर तुटून पडलेले स्वराज्याचे सात शिलेदार, 'राजे तुम्ही गडावर पोहोचल्याशिवाय हा बाजी प्राणही त्यागणार नाही' असे आश्वासन देणारे बाजीप्रभू देशपांडे, यांसारख्या अनेक पराक्रमी मावळ्यांच्या कथा इतिहासाच्या पुस्तकातून वाचून आपण सर्वच जण लहानाचे मोठे झाले आहोत.

शालेय अभ्यासक्रमाच्या कोणत्याही पुस्तकात शिवाजी महाराजांच्या सैन्यात ३५ टक्के मुस्लिम होते आणि महाराजांचे ११ अंगरक्षक मुस्लिम होते असे आजतगायात शिकवण्यात आलेले नाही. मग या चित्रपटासाठी हा शोध कुठून लागला? असा प्रश्न यानिमित्ताने हिंदुत्ववादी संघटनांकडून विचारला जात आहे.

महाराजांनी रायगडावर मशिद उभारल्याचा दाखल कोणत्याही ऐतिहासिक दस्तावेजात नाही मग या चित्रपटात या बाबी घुसवून महाराजांना हेतुपुरस्सर पंथनिरपेक्ष ठरवण्याचा प्रयत्न का केला जात आहे असाही सवाल केला जात आहे. उलट शिवकालीन पत्रांमध्ये महाराजांनी स्वराज्य स्थापनेसाठी परकीय आक्रमकांशी कोणतीही तडजोड केली नाही, याचे स्पष्ट उल्लेख आढळतात. त्यामुळे इतिहासाचे विकृतीकरण करणाऱ्या या चित्रपवर तात्काळ बंदी घालण्याची मागणी हिंदुत्ववाद्यांकडून केली जात आहे.

जर मुस्लिम समाजाला खरेच छत्रपती शिवाजी महाराजांविषयी प्रेम असते, तर पाच मुसलमान पातशाह्यांनी त्यांना संपवण्याचा चंग बांधला नसता किंवा छत्रपती संभाजी महाराजांना हालहाल करून मारले नसते.

सध्याच्या काळातही जर मुसलमान समाजाला शिवाजी महाराजांप्रती आदर असता, तर यवत (ता. दौंड, जि. पुणे) येथे झालेल्या हिंसाचारात सय्यद नावाच्या धर्मांध व्यक्तीने छत्रपती शिवाजी महाराजांची मूर्ती फोडली नसती. त्यामुळे खालिद का शिवाजी हा चित्रपट हिंदू समाजात भ्रम निर्माण करणारा आणि शिवाजी महाराजांचे खोटे चित्रण करणारा आहे, असा आरोप हिंदू जनजागृती समितीने प्रसिद्धी पत्रकाद्वारे केला असून या चित्रपटाच्या विरोधात जन आंदोलन छेडले आहे.

ज्याप्रमाणे उदयपूर फाइल्स : कन्हैय्यालाल टेलर मर्डर या चित्रपटामुळे मुस्लिम समाजाच्या धार्मिक भावना दुखावल्यामुळे त्यावर अंतरिम बंदी आणण्यात आली, त्याचप्रमाणे खालिद का शिवाजी या चित्रपटामुळे दुखावलेल्या शिवप्रेमी जनतेच्या भावनांची दखल घेऊन या चित्रपटावर बंदी घालण्यात यावी अशी मागणी समितीने केली आहे.

छत्रपती शिवाजी महाराजांनी तत्कालीन सर्वच पंथियांचा आदर केला आहे, याचा अर्थ ते पंथनिरपेक्ष होते असा होत नाही.

छत्रपती शिवाजी महाराजांविषयी मुस्लिम समाजाला एव्हढाच आदर आहे तर वषार्तून दोन वेळा राज्यासह देशभरात साजरे होणारे शिवजयंती महोत्सव किती मुस्लिम मोहल्यांमध्ये साजरे केले जातात? किती मुस्लिमांच्या घरात शिवरायांच्या तसबिरी किंवा मूर्ती आहेत असाही सवाल यानिमित्ताने हिंदुत्ववाद्यांकडून विचारला जात आहे.

त्यामुळे लोकभावनांची वेळीच दखल घेऊन खालिद का शिवाजी या चित्रपटावर सरकारने बंदी आणावी आणि शिवप्रेमीना आश्वस्त करावे अशी मागणी एकमुखाने होत आहे!

जगन घाणेकर
घाटकोपर, मुंबई.
९६६४५५९७८०

चोरट्यांनी हॉटेलमधून मोर कुठून आणि का चोरले?

अमेरिकेतील उत्तर कॅलिफोर्नियामधील एका जुन्या हॉटेलमधून डझनभर मोर आणि मोर गायब झाले आहेत. एका मोराची किंमत सुमारे १.६ लाख रुपये असल्याचे सांगितले जाते. हॉटेल कर्मचाऱ्यांचा असा विश्वास आहे की ते चोरीला गेले आहेत. हॉटेलचे जनरल मॅनेजर डेव्हिड निल्सन म्हणाले की, एका ग्राहकाने दोन लोकांना पिकअप ट्रकच्या पिंजऱ्यात मोर ठेवताना पाहिले. मोजणी केल्यावर असे आढळून आले की आता फक्त चार मोर उरले आहेत. हे मोर १४ वर्षांपूर्वी खरेदी केले होते आणि आता एकूण १५ मोर होते, जे हॉटेलची ओळख बनले होते, ज्यांना कर्मचारी पाळीव प्राणी म्हणून पाळत असत.

पोलिस या प्रकरणाची चौकशी करत आहेत. हॉटेलने पाळत वाढवली आहे आणि कुंपण घालण्याचीही योजना आखत आहे. कर्मचाऱ्यांना आशा आहे की त्यांचे लाडके मोर सापडतील.

चैतन्याचा स्रोत मंदिरे

वाचक लिहितात

भारतीय संस्कृतीत मंदिरांना अत्यंत महत्वाचे स्थान आहे. पूर्वी मंदिरे चैतन्याचे स्रोत तर होतीच शिवाय स्थानिकांच्या चारिताथार्चा भारही मंदिरे उचलत होती. प्रत्येक मंदिराच्या ठिकाणी पूर्वी गोशाळा, गुरुकुल, वेदपाठ शाळा, धर्मशाळा अशी परिपूर्ण विकास रचना होती त्यातून नीती आणि नैतिक मूल्यांचे, आदर्श जीवनशैलीचे आणि धर्माचरणाचे शिक्षण दिले जात असे. पंथनिरपेक्षव्यवस्थेमुळे आज ही स्थिती राहिलेली नाही. मंदिर अधिग्रहण कायदा करून सरकारने देशातील अनेक प्राचिन मंदिरे आपल्या ताब्यात घेऊन त्यावर सरकारी समित्या नेमल्या आहेत.

सश्रद्ध भाविकांकडून देवतांच्या चरणी श्रद्धेने अर्पण केलेल्या धनाचा वापर शासकीय योजनांसाठी आणि अल्पसंख्यांक समाजाच्या विकासासाठी हवा तसा वापरला जात आहे. मंदिरावर नेमलेल्या सरकारी अधिकाऱ्यांकडून अनेक ठिकाणी आर्थिक गैरव्यवहार केले गेल्याचीही प्रकरणे उजेडात आली आहेत. हिंदूंनी मंदिरात अर्पण केलेल्या धनाचा वापर खरेतर मंदिराच्या विकासासाठी, धार्मिक विधींसाठी, गोशाळा, गुरुकुल चालवण्यासाठी व्हायला हवा. मात्र असे काही घडताना दिसत नाही. देवधनाकडे सरकारी धन म्हणून पाहिले जात आहे. आश्चर्याची गोष्ट म्हणजे हे केवळ हिंदूंच्या मंदिरांबाबतचे घडत आहे. आजमितीला देशातील अन्य पंथीयांचे कोणतेही प्रार्थनास्थळ किंवा धार्मिक ठिकाण यांवर सरकारी नियंत्रण नाही. उत्तर भारतातील अनेक मंदिरे आज विकसित करण्यात आली आहेत, त्या ठिकाणी लोकांना पाहण्यासाठी विविध प्रकारची दालने उभारण्यात आली आहेत, भक्तांच्या निवासासाठी आकर्षक इमारती उभारण्यात आल्या आहेत. याठिकाणी हिंदूंना धर्मशिक्षण देण्याची कोणतीच व्यवस्था करण्यात आलेली नाही परिणामी प्राचीन मंदिरे आता पर्यटकांची आकर्षण केंद्रे बनली आहेत.

मंदिरांचा विकास करून त्यांकडे राज्याला निधी मिळवून देणारे साधन म्हणून पाहिले जात आहे. समाजाचे दिवसागणिक होत असलेले नैतिक अधःपतन, वाढती गुन्हेगारी, स्त्रियांवरील अत्याचार, गल्लीपासून दिल्लीपर्यंत बोकाळलेला भ्रष्टाचार, नात्यांमधील दुरावा या सर्वांवर उपाय म्हणून समाजात आज नैतिक मूल्ये रुजवणे अत्यंत गरजेचे आहे त्यासाठी मंदिरे भक्तांच्या ताब्यात देऊन प्रत्येक प्राचीन मंदिरांतून गुरुकुल चालवले जावेत.

■ लीना मकरंद गाडगीळ, पनवेल.

रोज सकाळी रिकाम्या पोटी खा अद्रक आणि मध

सध्या पावसाळा सुरू आहे. या ऋतूमध्ये अनेक हंगामी आजार होण्याची शक्यता असते. तर या दिवसांमध्ये आरोग्याची अतिरिक्त काळजी घेण्याची गरज आहे. यासाठी आहारात अशा गोष्टींचा समावेश करणे उचित आहे जे आरोग्यासाठी फायदेशीर आहेत आणि त्यांचे सेवन केल्याने शरीराची रोगप्रतिकारक शक्ती देखील मजबूत होते.

अदरक आणि मध हे शतकानुशतके अनेक आजारांवर उपचार करण्यासाठी वापरले जात आहे. आयुवेर्दातही यांचा वापर मोठ्याप्रमाणावर होत असतो. तसेच रोज स्वयंपाक करताना अदरकचा वापर केला जातो. कारण अदरकमध्ये असलेले जिंजरॉल नावाचे संयुग आणि मधात आढळणारे अँटीऑक्सिडंट्स शरीराला अनेक आजारांपासून वाचवण्यास मदत करतात.

पचन सुधारते : अदरक आणि मध एकत्र खाल्लयाने पचनसंस्था मजबूत होते. मधामध्ये असलेले अँटी-बॅक्टेरियल गुणधर्म पचन सुधारण्याचे काम करतात. तुम्ही जर दररोज त्यांचे सेवन केले तर बद्धकोष्ठता, आम्लता आणि पोटफुगी यासारख्या समस्यांपासून आराम मिळू शकतो.

सर्दी आणि खोकल्यापासून आराम : पावसाळ्यात सर्दी आणि खोकल्यासारख्या समस्यां सारख्या सतावत असतात. अदरकच्या रसात मध टाकून सेवन केल्यास लगेच आराम मिळू शकतो. आल्यामध्ये असलेले अँटी-इंफ्लेमेटरी गुणधर्म घशाची जळजळ कमी करतात. याशिवाय, मध घशातील जळजळ कमी करते. यामुळे खोकल्याच्या समस्येपासून आराम मिळतो.

दम्यामध्ये फायदेशीर : अदरक आणि मध हे दम्याचा त्रास असलेल्या लोकांसाठी देखील फायदेशीर मानले जातात. ते दम्याला चालना देण्यास प्रतिबंध करते. याशिवाय फुफ्फुसांच्या संसगार्चा धोका कमी करते. दिवसातून तीन वेळा अदरक आणि मधाचे सेवन करू शकता.

रोगप्रतिकारशक्ती वाढवते : हंगामी आजारांपासून बचाव करण्यासाठी मजबूत रोगप्रतिकारक शक्ती असणे खूप महत्वाचे आहे. अशावेळेस अदरक आणि मध खाल्ल्याने रोगप्रतिकारक शक्ती वाढवता येते. अदरक आणि मध रोगप्रतिकारक शक्ती मजबूत करण्यासाठी काम करतात.

वजन कमी होते : पावसाळ्यात अदरक आणि मधाचे सेवन करून तुम्ही तुमचे वजन नियंत्रित ठेवू शकता.

आल्याच्या रसात मध मिक्स करून त्याचे सेवन करावे लागेल. तुम्ही ते सकाळी रिकाम्या पोटी देखील घेऊ शकता.

अशोकायन

प्रा. अशोक सारडा
मेहकर
(९४२१३९४३३९)

पटलं तर घ्या!

दिनचर्या आहे व्यस्त
लोक आहेत त्रस्त
शार्ट बट स्विट मॅसेज
पाठविणेच आहे रास्त..!

ग्रुप झालेत भक्कम
वेळेचा आहे वाणवा
पॉईंटेड लीखानाची
अंगी सवय बानवा ..!

वाचन मनन चिंतन
निरीक्षण जो करते
त्याच्याच लेखणीतून
अंतरीचे बोल प्रसवते!

स्टील फॅब्रिकेशनमध्ये एक नवीन भविष्य घडवण्यास फराना शेखला अंबुजा सिमेंट्सची मदत

चंद्रपुर, ११ ऑगस्ट : अदानीच्या वैविध्यपूर्ण पोर्टफोलिओ अंतर्गत सिमेंट आणि बांधकाम साहित्य कंपनी अंबुजा सिमेंट्स, त्यांच्या सीएसआर अंतर्गत महाराष्ट्रातील चंद्रपूर जिल्ह्यातील महिलांसाठी उपजीविकेच्या संधी निर्माण करत आहे. गडचांदूर गावातील फराना शेखची अशीच एक कहाणी आहे. उप्परवाही येथील कौशल्य आणि उद्योजकता विकास संस्थेत अल्पकालीन मॅन्युअल मेटल आर्क वेल्डिंग (एमएमएडब्लू) अभ्यासक्रमात प्रवेश घेऊन वैयक्तिक तसेच आर्थिक अडचणींवर मात केली. याच जोरावर आज तिने तिचा कौटुंबिक व्यवसाय हाती घेत स्थानिक पातळीवर स्टील फॅब्रिकेशनचे काम करण्यास सुरुवात केली आहे. या माध्यमातून ती दरमहा १५,००० रुपये कमावते.

एकेकाळी बुजलेली आणि आर्थिकदृष्ट्या दुसऱ्यावर अवलंबून असलेली फराना आता आत्मविश्वासाने स्थानिक फॅब्रिकेशन कॉन्ट्रॅक्ट्स घेते, तिच्या मुलीच्या शिक्षणाला पाठिंबा देते आणि घरच्या उत्पन्नातही हातभार लावते. तिचा दृढनिश्चय आणि त्याला मिळालेली योग्य कौशल्यांची जोड यामुळे तिला तिच्या समाजात आदर आणि ओळख मिळवण्यास मदत झाली आहे.कौशल्य-निर्मिती आणि उद्योजकता सक्षम करत अंबुजा सिमेंट्स चंद्रपूरमध्ये फराना सारख्या ग्रामीण महिलांमध्ये आत्मविश्वास निर्माण करत आहेत. एक संधी देऊन स्वतंत्र भविष्य घडवण्यास त्यांना मदत करत आहेत.

तुम से तुम तकमध्ये प्रेक्षकांच्या मनाला भिडते सोमा राठोडची विनोदी जादू

मुंबई, ११ ऑगस्ट : झी टीव्हीवरील तुम से तुम तक या भावनिक वळणांनी आणि गुंफलेल्या कथानकाने भरलेल्या मालिकेत अनुभवी अभिनेत्री सोमा राठोड पुष्पाच्या भूमिकेतून शोचा गाभा बनत आहे. ती म्हणजे प्रत्येक मध्यमवर्गीय आई प्रेमळ, पारंपरिक आणि आपल्या मुलीची कट्टर रक्षक. तिचे पात्र फक्त हास्याचा स्पर्शच देत नाही, तर कथानकातला एक भावनिक आधारस्तंभही ठरते. अनुच्या (निहारिका चौक्सी) नेहमी जागरूक राहणाऱ्या आईच्या भूमिकेत, पुष्पाचे संपूर्ण विश्व मुलीच्या आनंदाभोवती फिरते. ती एखादी मिश्कील टिपण्णी करत असो, किंवा कुटुंबातील तणावपूर्ण क्षणी एक मजबूत आधार ठरत असो तिच्या विनोद आणि भावना यामधील योग्य तो समतोल प्रेक्षकांच्या मनाशी थेट नाते निर्माण करतो.

आपल्या अचूक अभिनयकौशल्यासाठी ओळखली जाणारी सोमा राठोड, पुष्पा या पात्रामध्ये सहज सुंदरता आणि प्रामाणिकपणा घेऊन येते. वर्षानुवर्षांच्या सरावातून आलेले तिचे स्वाभाविक विनोदी टायमिंग, भावनिक दृष्यांनाही एक हलकासा, सहज आणि प्रेक्षकांशी नाते जोडणारा स्पर्श देते. ती एखादी मिश्कील ओळ बोलत असो किंवा प्रेमळ भावभावना व्यक्त करत असो सोमा प्रत्येक सीनला अधिक उठावदार आणि हृदयस्पर्शी बनवते, आणि यामुळे ती भारतीय टेलिव्हिजनमधील सर्वात बहुपरिचित आणि अष्टपैलू कलाकारांपैकी एक म्हणून तिचे स्थान पुन्हा सिद्ध करते.

आपल्या भूमिकेवर विचार करताना सोमा राठोड म्हणाली, झी टीव्हीसोबत काम करणे आणि तुम से तुम तकसारख्या शोचा भाग होणे हे माझ्यासाठी नेहमीच एक स्वप्न होते, आणि मी झी कुटुंबाचा भाग असल्याबद्दल खूप आभारी आहे. हा शो माझ्या मनात एक खास स्थान राखतो, कारण पुष्पा ही भूमिका मला विनोद आणि कथानकाच्या गाभ्यातील गांभीर्य यामधील नाजूक समतोल साधण्याची संधी देते. तिच्या आयुष्यात अनेक अडचणी येतात, तरीही तिच्यात एक हलकासा, मिश्कीलपणा आणि प्रसंगावधान असतं आणि हे साकारताना मला खूप आनंद मिळतो.

ती पुढे म्हणाली, वैयक्तिक पातळीवर विनोद ही माझ्यासाठी एक अत्यंत जिव्हाळ्याची भावना आहे, आणि ती या भूमिकेद्वारे व्यक्त करता येणे मला खूप समाधान देते. माझ्यासोबत एक अत्यंत प्रतिभावान टीम आहे आणि सेटबाहेर आमच्यात असणारी ऊब ऑनस्क्रीनही खूपच सुंदरपणे जाणवते. मी खरंच मनापासून आशा करते की प्रेक्षक आमच्या शोवर असंच प्रेम करतील आणि पाठिंबा देत राहतील.

जसे सोमा राठोड तिच्या अभिनयाने प्रेक्षकांची मने जिंकत आहे, तसेच तुम से तुम तकमधील कथानकही आता अधिकच रंगतदार आणि भावनांनी भरलेले होत चालले आहे. आता जेव्हा अनूला आर्यवर्धन (शरद केळकर) साठीची तिची भावना कळून चुकली आहे, तेव्हा प्रश्न असा आहे की ती त्या भावना व्यक्त करण्याचं धैर्य दाखवेल का? की सामाजिक दबावामुळे ती बिपिन (राहुल बजाज)च्या अधिक जवळ जाईल? आगामी भागांमध्ये प्रेक्षकांना मिळणार आहे भावनांची राईड आणि कुटुंबातील गुंतागुंतीचे नाट्य जे चाहत्याला चुकवूच शकत नाहीत!

खान अकॅडमी आणि महाराष्ट्र सरकार मिळून ६२,००० पेक्षा अधिक शाळांना मोफत डिजिटल शिक्षण देणार

नागपूर, ११ ऑगस्ट : सगळ्या मुलांना शिक्षणाची समान संधी मिळावी, याच ध्येयाने खान अकॅडमी इंडिया आणि महाराष्ट्र सरकार एकत्र आले आहेत. आता राज्यातल्या सरकारी शाळांमधील मुलांना त्यांच्या अभ्यासक्रमावर आधारित, चांगल्या दर्जाचे डिजिटल शिक्षण साहित्य मोफत मिळणार आहे. यासाठी ५ वर्षांचा करार झाला आहे, आणि यावेळी माननीय मुख्यमंत्री देवेंद्र फडणवीस, माननीय शिक्षणमंत्री दादासाहेब भुसे आणि माननीय राज्यमंत्री पंकज भोयर उपस्थित होते. तंत्रज्ञानाच्या मदतीसह सरकारी शिक्षणाचा चेहरामोहरा बदलण्यासाठी हे एक महत्त्वाचे पाऊल आहे.

डॉ. जयंत नारळीकर गणित आणि विज्ञान अध्ययन समृद्धी कार्यक्रमांतर्गत, खान अकॅडमीचे डिजिटल साहित्य राज्यातल्या ६२,००० पेक्षा जास्त सरकारी शाळांमध्ये वापरले जाईल. या कार्यक्रमांतर्गत, राज्यातील विद्यार्थ्यांना खान अकॅडमीचे जागतिक दर्जाचे, राज्य अभ्यासक्रमाशी पूर्णपणे संलग्न असलेले गणित आणि विज्ञानाचे साहित्य मराठी आणि इंग्रजी भाषेत आयुष्यभर विनामूल्य उपलब्ध होईल. हे साहित्य सगळ्या शाळा, शिक्षक आणि मुलांपर्यंत व्यवस्थित पोहोचावे, यासाठी खान अकॅडमी इंडिया आणि शिक्षण विभाग एकत्र मिळून काम करतील. एवढंच नाही, तर खान अकॅडमीच्या मदतीने मुलं घरीही अभ्यास करू शकतील. यासाठी पालकांनाही यात जोडून घेण्याचा प्रयत्न असेल.

या कार्यक्रमावेळी बोलताना माननीय मुख्यमंत्री देवेंद्र फडणवीस म्हणाले, या भागीदारीमुळे महाराष्ट्रातल्या मुलांसाठी शिक्षण जास्त सोपं, रंजक आणि सगळ्यांपर्यंत पोहोचणारं होईल. यामुळे मुलांची उत्सुकता वाढेल, त्यांचा अभ्यासाचा पाया पक्का होऊन प्रत्येक मुलाला आपली पूर्ण क्षमता वापरता येईल. याच विचाराला पुढे नेत, शिक्षण विभागाचे प्रधान सचिव श्री. रणजित सिंह देओल म्हणाले, तंत्रज्ञानाच्या मदतीने विज्ञान आणि गणितासारखे विषय पुढे नेण्यासाठी आमचे जे प्रयत्न सुरू आहेत, त्यात हा एक महत्त्वाचा टप्पा आहे. खान अकॅडमीसोबत काम करून आम्ही शिक्षकांना नवीन साधनं देऊ, पालकांना सहभागी करू आणि प्रत्येक मुलाला वर्गात आणि घरी उत्तम प्रतीचं शिक्षण मिळेल याची खात्री करू.

खान अकॅडमी इंडियाच्या व्यवस्थापकीय संचालक, स्वाती वासुदेवन म्हणाल्या, महाराष्ट्रामध्ये आमची सुरुवात ४८८ शाळांपासून झाली होती, आणि आता आम्ही संपूर्ण राज्यात पोहोचायला तयार आहोत. शिक्षणामुळे फक्त एका व्यक्तीचा नाही, तर संपूर्ण समाजाचा विकास होतो, यावर आमचा विश्वास आहे आणि ही भागीदारी त्याचाच एक पुरावा आहे. महाराष्ट्रातल्या आमच्या भागीदारांसोबत मिळून आम्ही असं भविष्य घडवत आहोत, जिथे कुठल्याही घरातून आलेल्या प्रत्येक मुलाला जगातलं सर्वोत्तम शिक्षण मिळेल आणि तो यशस्वी होईल, हे पाहून मला खूप आनंद आणि अभिमान वाटतो.

या संपूर्ण उपक्रमाच्या केंद्रस्थानी विद्यार्थी आहेत. सरकारी शिक्षण पद्धतीत कोणते मोठे बदल शक्य आहेत, हे दाखवणारी ही भागीदारी एक धाडसी पाऊल आहे. खान अकॅडमीच्या प्लॅटफॉर्मद्वारे जागतिक दर्जाचे शिक्षण साहित्य मोफत उपलब्ध करून दिले जाईल, तसेच हे साहित्य विद्यार्थ्यांच्या स्व-अध्ययनासाठी आणि शिक्षकांना वर्गात शिकवण्यासाठी, अशा दोन्ही प्रकारे उपयुक्त ठरेल. प्रत्येक मुलामधील सुप्त क्षमता जागृत करणे, हे या भागीदारीचे मुख्य उद्दिष्ट आहे. यासाठी राज्य शासनासोबत मिळून, शिक्षकांना आवश्यक ती सर्व साधने, प्रशिक्षण आणि पाठिंबा पुरवला जाईल. यासोबतच, एक उज्ज्वल आणि सर्वांना समान संधी देणारे भविष्य घडवण्यासाठी तयार असणारी विद्यार्थ्यांची पिढी घडवण्यावर भर दिला जाईल. महाराष्ट्रातील खान अकॅडमीच्या या कार्यक्रमाला शेल इंडिया मार्केट्स प्रायव्हेट लिमिटेड आणि कॉग्निझंट फाउंडेशनचा पाठिंबा आहे.

सोनी सबचे कलाकार श्रीकृष्ण जन्म सोहळा साजरा करत आहेत

मुंबई, ११ ऑगस्ट : कृष्ण-जन्म सोहळा साजरा करण्यासाठी देश सज्ज झालेला असताना सोनी सबचे कलाकार- करुणा पांडे, अभिषेक वर्मा, वृंदा त्रिवेदी, गरिमा परिहार आणि आशी सिंह सांगत आहेत की जन्माष्टमीचे त्यांच्या हृदयात किती खास स्थान आहे. थाटमाट, पारंपरिक विधी आणि दही-हंडी सारख्या खेळकर प्रथा सोबत घेऊन येणारा हा सण सुंदर स्मृती आणि एकतेची भावना आपल्यासोबत घेऊन येतो. आपल्या जीवनात या सणाचे काय महत्त्व आहे आणि यंदा हा सण कसा साजरा करणार हे सांगत आहेत आपले लाडके कलाकार -

पुष्पा इम्पॉसिबल मालिकेत पुष्पाची भूमिका करणारी करुणा पांडे म्हणते, जन्माष्टमीचे माझ्या हृदयात खास स्थान आहे. मी कृष्णभक्त असल्यामुळे भगवान कृष्णाशी माझे आध्यात्मिक नाते आहे. दर वर्षी, या दिवशी मी उपवास करते आणि घरी भक्तीभावे देवाची पूजा करते. या दिवसाचे वातावरणच शांत आणि भक्तिमय असते. केवळ विधी पार पाडणे महत्त्वाचे नाही, तर त्या दिव्य तत्त्वाशी तादात्म्य साधणे आणि त्याने शिकवलेली सत्य, प्रेम आणि सदाचरण ही मूल्ये आचरणात आणणे महत्त्वाचे आहे.

उफ्फ ये लव है मुश्किल ... मालिकेत शौर्य सिन्हाची भूमिका करणारा अभिषेक वर्मा म्हणतो, माझी आई श्रीकृष्णाची भक्त आहे. ती मथुरा आणि वृंदावनची यात्रा वारंवार करत असते. तिचा हा दृढ विश्वास मला खूप प्रेरणादायक वाटतो. मी लहान असताना ती मला या दिवशी बाळकृष्णाचे रूप देऊन तयार करायची आणि मी त्या वेषात सोसायटीभर फिरायचो. त्यावेळी माझ्यासोबत राधा आणि गवळणींच्या रूपात इतर छोट्या मुलीही असायच्या. आम्ही एखादा छोटासा परफॉर्मन्सही द्यायचो. त्या आठवणी खूप गोड आहेत. भगवान कृष्णाचे हे वैशिष्ट्य आहे की प्रत्येकाला तो आपलासा वाटतो. कुणी त्याला सख्याच्या रूपात पाहतो, तर कुणी भावाच्या.

पुष्पा इम्पॉसिबल मालिकेत कादंबरीची भूमिका करणारी वृंदा त्रिवेदी म्हणते, मी सामान्यतः माझ्या घरी, परिवारासोबत जन्माष्टमी साजरी करते. माझ्यासाठी हा खूप खास सण आहे. दोन दिवस आधी रांधण छठपासून तयारी सुरू होते. त्या दिवशी माझी आई वेगवेगळे पारंपरिक पदार्थ करते, जे आम्ही दुसऱ्या दिवशी शितळा सप्तमीला खातो. तेव्हाच जन्माष्टमीचे वेध लागतात. जन्माष्टमीच्या दिवशी आम्ही घर फुलांनी, दिव्यांनी आणि कृष्ण प्रतिमांनी सजवतो. दिवसभर लोकांच्या वावरामुळे वातावरण आनंदी असते. मध्यरात्री कृष्ण जन्माची पूजा असते.

पुष्पा इम्पॉसिबल मालिकेत दीप्तीची भूमिका करणारी गरिमा परिहार म्हणते, लहानपणी जन्माष्टमीच्या सोहळ्यात राधाच्या रूपात तयार होऊन शाळा किंवा सोसायटीच्या नाटकात काम करायला मला फार आवडायचे. आज देखील, या सणाच्या निमित्ताने मी माझ्या घरचे देवघर सजवते आणि श्रीकृष्णाची मनोभावे प्रार्थना करते, त्याने दिलेली शिकवण आठवते.

उफ्फ ये लव है मुश्किल ... मालिकेत कैरी शर्माची भूमिका करणारी आशी सिंह म्हणते, दर वर्षी मी ज्या आनंददायी सणांची आतुरतेने वाट पाहते, त्यापैकी एक म्हणजे जन्माष्टमी. या दिवशी घर सुशोभित करण्यापासून ते कृष्ण-भजने ऐकण्यापर्यंत सगळी कामे कशी प्रसन्नता देऊन जातात. या दिवशी मी उपवास करते. मध्यरात्री श्रीकृष्ण जन्म सोहळा साजरा होतो. घंटानाद करण्यात येतो आणि श्रीकृष्णाचे आगमन होते. हा सोहळा अनुभवताना नेहमी अंगावर रोमांच उभे राहते. हा दिवस मला एकाच वेळी शांती, आशा आणि रोमांचाचा अनुभव देतो.

गंगा माई की बेटियांसाठी सृष्टी जैन आणि अमनदीप सिद्धू यांनी घेतले ज्योतिर्लिंग काशी विश्वनाथाचे आशीर्वाद

मुंबई, ११ ऑगस्ट : अनेक प्रभावी कथा साकारल्यानंतर झी टीव्ही वाहिनीने आधुनिक भारताची ताकद आणि आत्मा दर्शवणाऱ्या कथा प्रेक्षकांपर्यंत पोहोचवणे सुरु राखले आहे. आपल्या नवीन आपका अपना ज़ी टीवी या ब्रँड तत्त्वज्ञानाशी सुसंगत राहून वाहिनी आता एक हृदयस्पर्शी नवा शो गंगा माई की बेटियां सादर करण्यास सज्ज आहे. शुभांगी लाटकर (गंगा माई), सृष्टी जैन (सहाना) आणि अमनदीप सिद्धू (स्नेहा) यांच्या ताकदीच्या अभिनयाने सजलेला हा शो अशा एका स्त्रीची प्रेरणादायी कहाणी मांडतो जी, मुलगा न झाल्यामुळे पतीने टाकून दिल्यानंतर, आपल्या मुलींना ताकद, शालीनता आणि न डगमगणाऱ्या सन्मानाने वाढवण्याचा निर्णय घेते. अमनदीप सिद्धू म्हणाली, काही प्रोजेक्ट्स असे असतात जे योग्य वेळी तुमच्यापर्यंत पोहोचतात, गंगा माई की बेटियां हा तसाच एक प्रवास आहे आणि तो अगदी दैवी वेळेत घडल्यासारखा वाटतो. आध्यात्मिक आणि सर्जनशील दोन्ही दृष्टिकोनातून वाराणसी हा माझ्यासाठी आशीर्वाद ठरला आहे. शूट सुरू करण्याआधी काशी विश्वनाथ मंदिरात जाऊन आशीर्वाद घेणे हा माझ्यासाठी सर्वात खास क्षण होता. त्या पवित्र स्थळी उभे राहण्याचा अनुभव शब्दांत मांडता येणारा नाही; तिथे मला एक शांत, पण ठाम अशी शक्ती माझ्या आत रुजताना जाणवली. ती ऊर्जा तिथून निघाल्यानंतरही माझ्यासोबत राहिली. कथा सांगणाऱ्या गल्लीबोळांतून भटकणे, स्थानिकांशी संवाद साधणे, घाटांवर शांतपणे बसणे हा एक असा अनुभव आहे जो मी कधीच विसरणार नाही. या शहराच्या गोंगाटातसुद्धा एक दुर्मिळ अशी शांतता आहे. मी याआधी काम केलेल्या कोणत्याही सेट किंवा लोकेशनपेक्षा वाराणसी प्रत्येक दृश्याला एक खरी भावना देते. अशा आध्यात्मिकदृष्ट्या समृद्ध शहरात हा प्रवास सुरू करणे मला केवळ एक कलाकार म्हणूनच नाही, तर आतूनही स्थिर केले आहे आणि मला हव्या असलेल्या शांततेची जाणीव करून दिली आहे.

उफ्फ ये लव है मुश्किल ...च्या शूटिंग दरम्यान वधूच्या पोशाखात आशी सिंहने केलेला जबरदस्त बाइक-चेझ व्हायरल झाला!

मुंबई, ११ ऑगस्ट : सोनी सबवरील उफ्फ ये लव है मुश्किल ... मालिकेत एक तत्वनिष्ठ पण तुटक स्वभावाचा वकील युग सिन्हा (शब्बीर अहलूवालिया) आणि एक उत्साही आणि आपल्या कुटुंबासाठी लढा देणारी तरुणी कैरी शर्मा (आशी सिंह) यांच्यातील जबरदस्त केमिस्ट्री प्रेक्षकांचे लक्ष वेधून घेते. रोमान्स, नाट्य, हलके-फुलके क्षण यांचे सुंदर मिश्रण करणाऱ्या या मालिकेने प्रेक्षकांचे मन जिंकून घेतले आहे. यावेळी नायिकेचे काम करणाऱ्या आशी सिंहने लक्ष वेधून घेतले आहे, केवळ आपल्या अभिनयानेच नाही, तर तिच्या एका धाडसी दृश्याने, जे पाहून प्रेक्षक अवाक झाले आहेत. एका अनपेक्षित ट्विस्टमध्ये, आशी वधूच्या वेषात आपला सह-कलाकार शब्बीर अहलूवालियाच्या बाइकवर मागे बसून जबरदस्त पाठलागाचे दृश्य शूट करताना दिसली. सेटवरील हे फोटो आणि पडद्याच्या मागची दृश्ये व्हायरल झाली आहेत, ज्यात फिकट गुलाबी रंगाचा भरजरी वधू-पोषाख आणि आभूषणे यांनी नटलेली आपली नायिका बाईकवरून फिरताना दिसत आहे, आणि तिचा दुपट्टा वाऱ्याने मागे फडफडतो आहे.

उफ्फ ये लव है मुश्किल ... मालिकेत कैरीची भूमिका करणारी आशी सिंह म्हणते, संपूर्ण वधूच्या वेषात बाइकवर बसण्याचा अनुभव विशेष होता. मी यापूर्वी असा अनुभव कधीच घेतला नव्हता आणि माझ्यासाठी तो अगदी बॉलीवूडसारखाच अनुभव होता. पोषाखाला नुकसान होऊ न देता मी बाइकवर बसल्या-बसल्या इकडे तिकडे वळत होते. खरं तर ते सगळंच धम्माल होतं. आम्ही आउटडोर शूटिंग करत असल्याने खूप गरमी होत होती आणि माझा पोशाख भलताच जड होता. त्यात माझा दुपट्टा एक-दोनवेळा अडकला, पण एकंदरित हा अनुभव मस्त होता!

कितीही गोंधळ झाला, तरी त्या वधूच्या पोशाखाने मला एक स्वर्गीय अनुभव दिला! लग्नाची दृश्ये चित्रित करण्याचा अनुभव किती खास असतो, ते मला समजले. त्यात ग्लॅमर असते, भावना असतात आणि त्याच वेळी थोडा गोंधळही असतो. मला वाटते प्रेक्षकांना पडद्यावरील जादू बघायला तर आवडेलच पण ती निर्माण करताना पडद्याच्या मागे काय धमाल होती, हे जाणून घ्यायलाही आवडेल.

कलाकार म्हणतात, 'संस्कृत ही भाषेहून अधिक आहे'

मुंबई, ११ ऑगस्ट : 'सर्व भाषांची जननी' म्हणून ओळखली जाणारी संस्कृत भाषा भारतातील ज्ञान, मूल्ये आणि परंपरांचा अजरामर खजिना आहे. यंदा जागतिक संस्कृत दिनानिमित्त एण्ड टीव्हीवरील कलाकार भाषा शिकल्याने पिढ्यांना आपल्या मूळ संस्कृतीशी कसे जुडता येते, शास्त्रीय साहित्याचे कौतुक कसे करता येते आणि आजही संबंधित असलेल्या नैतिक मूल्यांना कसे स्वीकारता येते याबाबत सांगत आहेत. हे कलाकार आहेत पारस अरोरा (जीतू, 'घरवाली पेडवाली'), हिमानी शिवपुरी (कटोरी अम्मा, 'हप्पू की उलटन पलटन') आणि रोहिताश्व गौड (मनमोहन तिवारी, 'भाबीजी घर पर है'). आगामी मालिका 'घरवाली पेडवाली'मधील पारस अरोरा ऊर्फ जीतू म्हणाले, ''संस्कृत केवळ भाषा नाही, तर आपल्या समृद्ध सांस्कृतिक वारशाचे प्रवेशद्वार आहे. संस्कृतसह माझा प्रवास अत्यंत संपन्न राहिला आहे. मला भारतीय तत्त्वज्ञान, साहित्य आणि मूल्ये समजून घेण्यास मदत झाली. यामधून मला शिस्त, अचूकता आणि विचारांमध्ये स्पष्टतेची शिकवण मिळाली. अभिनेता असल्याने माझ्याठी संस्कृत अमूल्य ठरले आहे, विशेषतः माझ्या मागील मालिकांमध्ये, जेथे पात्रांचे भाषेवर दृढ प्रभुत्व हवे होते. संस्कृतमध्ये संवाद सादर करताना मला खूप अभिमान वाटतो आणि आपल्या इतिहासाशी जुडला जातो. माझा दृढ विश्वास आहे की प्रत्येक पिढीने संस्कृत शिकण्याचा प्रयत्न केला पाहिजे, ज्यामुळे आपण आपली संस्कृती, ज्ञान व ओळख पुढे नेऊ शकू आणि हा अमूल्य वारसा कधीही विसरला जाणार नाही याची खात्री मिळेल.''

मालिका 'हप्पू की उलटन पलटन'मधील हिमानी शिवपुरी ऊर्फ कटोरी अम्मा म्हणाल्या, ''संस्कृत भाषा शुद्धता, सखोलता व सौंदर्याचे प्रतीक आहे, ज्यामुळे माझ्या मनात नेहमी या भाषेचे खास स्थान आहे. रंगभूमी व चित्रपटसृष्टीमधील माझ्या कारकिर्दीदरम्यान मी अनेकदा संस्कृत श्लोक असलेले संवाद सादर केले आहेत आणि प्रत्येक वेळी मला संपन्नतेचा अनुभव मिळाल्यासारखे वाटले. ही प्राचीन भाषा शिकताना मला पारंपारिक कलांचे ज्ञान मिळाले आणि आपल्या संस्कृतीबाबत अधिक कौतुक व अभिमान वाटू लागला. या कालातीत शिकवणींनी माझ्या केलेला आकार दिला आहे, माझ्या सादरीकरणामध्ये मोहकता व प्रामाणिकपणाची भर केली आहे. मला वाटते की तरूण पिढीने संस्कृत भाषा शिकली पाहिजे, यामुळे आपण आपल्या परंपरेशी जुडले जाऊ आणि खात्री मिळेल की आपला सांस्कृतिक वारसा भावी पिढ्यांना प्रेरित करत राहिल.'' मालिका 'भाबीजी घर पर है'मधील रोहिताश्व गौड ऊर्फ मनमोहन तिवारी म्हणाले, ''माझ्यासाठी संस्कृत आपल्या संस्कृतीचा आत्मा आहे आणि ज्ञानाची कालातीत नदी आहे, जी आपल्या वारसाला पुढे घेऊन जाते. अनेक वर्षांपासून मी विविध भूमिका साकारल्या आहेत, ज्यापैकी काहींमध्ये संस्कृत भाषेत संवाद सादर करण्याची गरज होती आणि हा अनुभव अत्यंत लाभदायी राहिला आहे. तिवारीजीची भूमिका साकारताना मला आपल्या परंपरांबाबत सखोल माहिती मिळाली आहे, तसेच माझ्या संवाद बोलण्याच्या शैलीमध्ये अधिक अचूकता व प्रामाणिकतेची भर करता आली आहे.

आज का अंदाज

मंगळवार १२ ऑगस्ट २०२५

पत्थर फोड एकच

कल्याण बाजार				मुंबई बाजार			
३	६	७	०	४	५	८	९
३४६	१६९	४४९	२३५	७८९	१५९	१३४	१९९
४९०	३४९	३४०	३७०	४४६	२६७	२७९	३६०
५८०	२६८	८९०	४६०	१४९	७८०	३६९	५६८
३४	६४	७५	०५	४३	५३	८१	९१
३८	६८	७९	०९	४६	५६	८२	९२
३२	६२	७१	०७	४७	५६	८०	९०

१२ ऑगस्ट : सर्व बाजारांसाठी

१०	२०	५३	८३
१९	२९	५७	८७
१६	२६	५४	८५
११९	६८८	१५९	२६०
२२७	३९०	२६७	४५९
३४४	५८९	७८०	११६

कल्याण व मुंबई करिता तसेच सर्व बाजारासाठी जबरदस्त पास होणारे चान्सेस मिळतील.

प्रो. बालाजी कुमार ९८२२४८६०३४

बीएलएस पॉलिमर्स लिमिटेडने सेबीकडे डीआरएचपी दाखल

मुंबई, ११ ऑगस्ट : बीएलएस पॉलिमर्स लिमिटेड ही विविध ग्रेड्समधील ग्राहकांच्या गरजेनुसार तयार केलेल्या पॉलिमर कंपाऊंड्सची निर्माती कंपनी असून दूरसंचार, वीज, रेल्वे, पाणीपुरवठा, तेल आणि वायू वितरण यांसारख्या महत्त्वाच्या विविध क्षेत्रांना पुरवठा करते. कंपनीने भांडवली बाजार नियंत्रक भारतीय प्रतिभूती आणि विनिमय मंडळाकडे आपला ड्राफ्ट रेड हेरिंग प्रॉस्पेक्टस दाखल केला आहे.

कंपनी प्रारंभिक सार्वजनिक समभाग विक्रीद्वारे इक्विटी शेअर कॅपिटलच्या ऑफरमधून निधी उभारण्याची योजना आखत आहे. या सार्वजनिक इश्यूमध्ये प्रति शेअर दर्शनी किंमत १० असलेल्या जास्तीत जास्त १,७०,००,००० नवीन इक्विटी शेअर्सचा समावेश आहे.

बीएलएस पॉलिमर्स लिमिटेड विविध प्रकारच्या पॉलिमर कंपाऊंड्सच्या निर्मितीमध्ये गुंतलेली आहे. पॉलिमर कंपाऊंड्सचा वापर वीज, दूरसंचार आणि रेल्वे उद्योगांमध्ये वापरल्या जाणाऱ्या वायर व केबल्सच्या शीथिंग, जॅकेटिंग आणि इंसुलेशनसाठी आवश्यक कच्च्या मालाप्रमाणे होतो. तसेच, जमिनीखालील तेल, वायू आणि पाण्याच्या नळ्या संरक्षित करण्यासाठी कोटिंग म्हणूनही याचा वापर केला जातो, ज्यामुळे या संरचनांना कोरोजन आणि बाह्य पर्यावरणीय घटकांपासून संरक्षण मिळते. (स्रोत: सीआरआयएसआयएल अहवाल). कंपनीचे उत्पादन तेल, वायू, पाणी यांसारख्या महत्त्वाच्या उद्योगांमध्ये उच्च कार्यक्षमतेच्या अनुप्रयोगांसाठी अत्यंत महत्त्वाचे ठरतात.

युनिस्टोन कॅपिटल प्रायव्हेट लिमिटेड या इश्युचे एकमेव बुक रनिंग लीड मॅनेजर्स आहेत.

राशीभविष्य

मेष : आजचा दिवस तुमच्यासाठी मिश्र परिणामांचा असेल. खूप मेहनत केल्यानंतर तुम्हाला यश मिळेल. विरोधक तुमच्या कमकुवतपणाचा फायदा घेण्याचा प्रयत्न करतील. तुमच्या भावनांना सकारात्मक दिशा द्या.

वृषभ : गैरसमज टाळण्यासाठी स्पष्ट संवाद साधा. आरोग्यासाठी नियमित व्यायाम करणे फायदेशीर ठरेल. पण कोणताही मोठा निर्णय घेण्यापूर्वी विचार करा. तुमच्या आरोग्याची काळजी घ्या.

मिथुन : कोणीतरी बाहेरील व्यक्ती तुमच्या कुटुंबात दरी निर्माण करण्याचा प्रयत्न करेल. परंतु तुम्ही विवेकाने वागले पाहिजे. तुमच्या कुटुंबाची एकता टिकवून ठेवण्यात तुमचे प्रयत्न यशस्वी होतील.

कर्क : व्यवसायातील समस्यांबद्दल सतर्क राहण्याची गरज असेल. एखादी अप्रिय बातमी मिळू शकते. कामाच्या ठिकाणी तुमच्या कनिष्ठांकडून अपेक्षित सहकार्य न मिळाल्याने तुम्ही अस्वस्थ व्हाल.

सिंह : आज तुमच्या कामावर अधिक लक्ष केंद्रित कराल. तुमच्या मेहनतीमुळे तुम्हाला यश मिळेल. आर्थिक स्थिती चांगली राहील. पण थोडी काळजी घेणे आवश्यक आहे.

कन्या : आज तुमचा नोकरीचा शोध पूर्ण होईल. सासरचे लोक आल्यानंतरही महत्त्वाच्या कामातील कोणताही अडथळा दूर होईल. रेस्टॉरंटच्या कामाशी संबंधित लोकांना विशेष यश मिळेल.

तुळ : आजचा दिवस चांगला जाईल. तुम्ही तुमच्या कुटुंबासोबत चांगला वेळ घालवाल, ज्यामुळे तुमचे नाते अधिक घट्ट होईल. कामाच्या ठिकाणी तुम्हाला तुमच्या सहकाजयांची मदत मिळेल.

वृश्चिक : आजचा दिवस खूप व्यस्त असू शकतो. अचानक अनेक जबाबदाजया खांद्यावर पडतील आणि त्या तुम्हाला पार पाडाव्या लागतील, ज्यामुळे थोडा ताण जाणवेल. संध्याकाळपर्यंत सर्व काही सुरळीत होईल.

धनु : कठोर परिश्रम करूनही व्यवसायात अपेक्षित यश न मिळाल्याने तुम्ही दुःखी व्हाल. वडिलोपार्जित मालमत्तेवरून कुटुंबात निरर्थक वाद होऊ शकतात. आज बोलताना कठोर शब्द वापरू नका.

मकर : कुटुंबाशी संबंधित आणि आर्थिक व्यवहारांमध्ये काही चांगले बदल होतील. आरोग्याची काळजी घ्या. सकारात्मक विचार करा. कुटुंबासोबत वेळ घालवल्याने तुम्हाला आनंद मिळेल.

कुंभ : आज काही नवीन संधी मिळतील, ज्यामुळे करिअरमध्ये प्रगती होईल. कामाच्या ठिकाणी तुमचे कौतुक होईल. आज तुम्ही नवीन काम सुरु करण्याचा विचार करू शकता. खाण्यापिण्याच्या वेळा चुकवू नका.

मीन : तूळ राशीच्या व्यक्तींसाठी आजचा दिवस सकारात्मक ऊर्जा घेऊन येईल. तुमच्या कामात यश मिळेल. बाहेरचे खाणे टाळा. राजकारणासारख्या वादग्रस्त विषयांमध्ये पडू नका.

शब्दकोडे क्रमांक २१८९

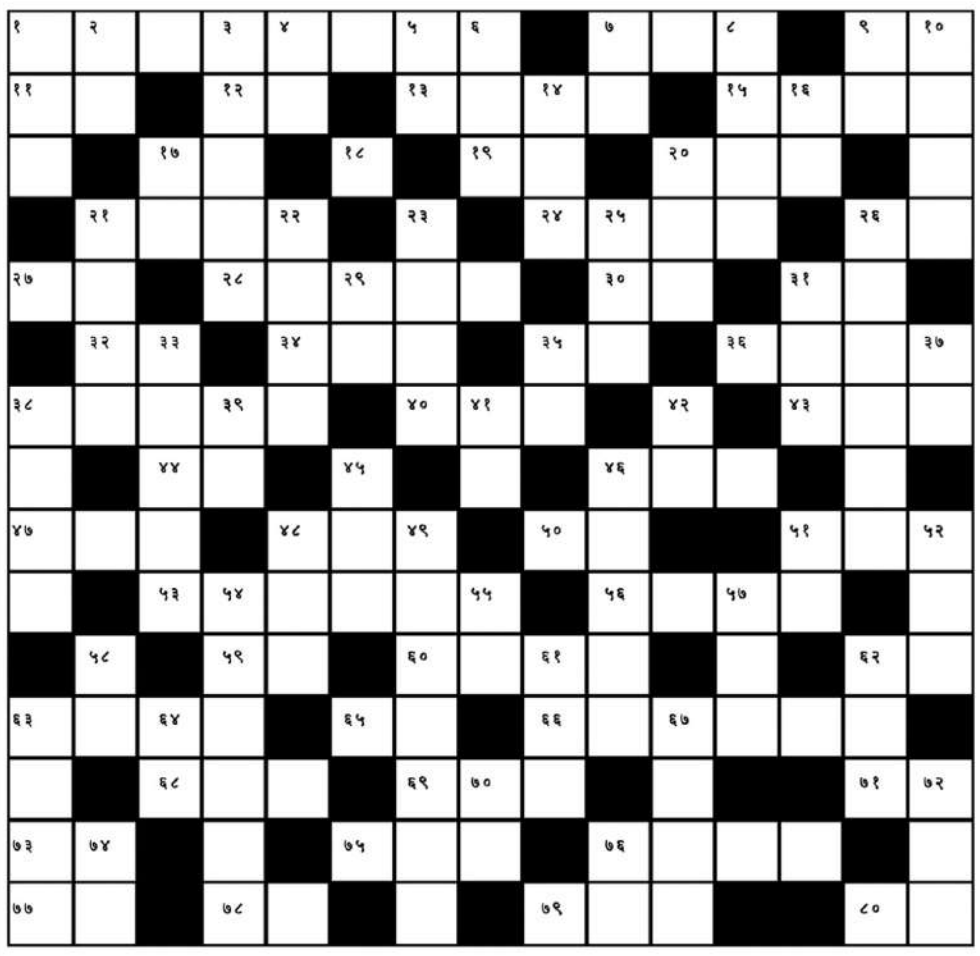

आडवे शब्द :-

१) घरातील शत्रू
७) हिंदुस्थान
९) लबाडीचा हेतू
११) कुंड्यांना लावण्याचा रंग
१२) जाडसर पीठ
१३) राजाचा कालावधी
१५) त्वरित
१७) साखरेचा रस
१८) गोमाता
१९) आवाज, नाद
२०) बाजेची कापडी पट्टी
२१) हाणामारी
२४) राजाची कचेरी
२६) च्या प्रमाणे
२७) पवन
२८) मान खाली घातलेला
३०) तेव्हा(हिं)
३१) वकीलांची बसण्याची जागा
३२) हाण, ठोक
३४) सातूचे पीक
३५) भिंतीवर सरपटणारा प्राणी
३६) हाताचा तळवा
३८) घराचा मागचा दरवाजा
४०) निकट
४३) वसन
४४) दारूचा एक प्रकार
४६) वाद्य वाजविण्याची कला
४७) छोटी घागर
४८) सोन्या चांदीचा व्यापारी
५०) विहीर
५१) रात्रीचा पाऊस
५३) तत्काळ, लगेच
५६) वस्ती
५९) एक ज्वालाग्रही पदार्थ
६०) व्यापारात जम बसविलेली एक जमात
६२) प्रतिलेख, नक्कल
६३) इंद्रिय, घटक
६५) घोडा
६६) एक पौराणिक प्रेमिकांची जोडी
६८) पाण्याचे मृत्त

मुरुम चोरांच्या हातात सत्ता, खिशात मत्ता!

प्रशासनाच्या डोळ्यावर पट्टी, कानावर कापड | शिरजगाव कसब्यातील इ-क्लास जमिनीतून मुरुम चोरी प्रकरण

सामान्य नागरिकाने असे काही केले असते, तर तत्काळ गुन्हा दाखल झाला असता. पण इथे राजकीय पाठबळामुळे कायद्यालाच झुकवलं जात आहे. हा प्रकार म्हणजे सरकारी यंत्रणेच्या ढिसाळ कारभाराचे उत्तम उदाहरण आहे.
संतोष पवार,
स्थानिक सामाजिक कार्यकर्ते.

महासागर प्रतिनिधी
चांदुर बाजार, (दि.11)- भुताच्या हाती टेंभा द्यावा आणि त्याने संपुर्ण जंगलच पेटवावे, असा प्रकार शिरजगाव कसबा येथील सौर उर्जा प्रकल्पातील मुरुम चोरी प्रकरणात घडले आहे. हातात सत्ता असल्याची संधी उचलत मुरुम चोरी करुन खिशात जास्तीत मत्ता कशी जमा करता येईल, याचा प्रयत्न सुरु आहे. सत्तेपुढे शहाणपण चालत नसल्याने दुसरीकडे प्रशासनाने आपल्या डोळ्यावर पट्टी व कानावर कापड बांधला असल्याचे दिसत आहे.

नेमके प्रकरण काय?

चांदुर बाजार तालुक्यात अभिजित नावाच्या व्यक्तीने शिरजगाव कसबा येथील इ-क्लास जमिनीवर सपाटीकरण परवान्याचा गैरवापर करून शासकीय नियमांना हरताळ फासला आहे. 100 ब्रास परवान्याचा वापर करून शासकीय जमिनीतून शेकडो ब्रास मुरूम खोदुन नेला आहे. प्रकार सर्रास सुरू असतानाही प्रशासनाने डोळेझाक केल्याने संताप व्यक्त होत आहे. अधिकाऱ्यांवर मात्र राजकीय दबाव असल्याने ते हतबल दिसताहेत.

महाराष्ट्रसह मध्यप्रदेशही धोक्यात

शिरजगाव कसबा येथे महाराष्ट्र व मध्यप्रदेशची सिमा आहे. महाराष्ट्रात जी जमिन ई क्लास आहे, तीच जमिन मध्यप्रदेशाची वनजमीन आहे, मोठमोठ्या टेकड्यांमध्ये विभिन्न पक्षी व वण्यप्राणी प्रजाती आहे. मात्र मुरुम चोरटे या विशालकाय टेकड्या भुईसपाट करित असल्याने महाराष्ट्र व मध्यप्रदेशातील वनसंपदा व निसर्गचक्र धोक्यात आले आहे.

तक्रारींकडे प्रशासनाचे दुर्लक्ष

स्थानिक ग्रामस्थांनी वारंवार तक्रारी करूनही संबंधित यंत्रणांनी कोणतीही कारवाई केली नाही. उलट तक्रारदारांवरच दबाव आणला जात असल्याचे सांगण्यात येते. त्यामुळे अभिजितच्या उत्खननावर प्रशासन जाणीवपूर्वक मौन बाळगते, असा ग्रामस्थांचा आरोप आहे. या संपूर्ण प्रकरणामागे स्थानिक राजकीय नेत्यांचा वरदहस्त असल्याचे निश्चित आहे. इ-क्लास परवाना फक्त ठराविक कामापुरता वापरण्याची अट असूनही, त्याचा अवाजवी वापर करून महसूल आणि पर्यावरण दोन्हींची हानी करण्यात आली आहे.

आवागडच्या आरोग्य केंद्राला जागेचा अडसर

इमारत होईपर्यंत उपकेंद्रात एमबीबीएस डॉक्टरांची सुविधा उपलब्ध करा

शिवसेनेची (शिंदे गट) मागणी

महासागर प्रतिनिधी
चुरणी, (दि.11) : मेळघाटातील आवागड येथे प्राथमिक आरोग्य केंद्र (क्ष्ा्ष्ट) मंजूर झाले असले तरी जागेच्या अभावी इमारत बांधकामाला विलंब होत आहे. तोपर्यंत उपकेंद्रातच प्राथमिक आरोग्य केंद्राच्या सोयीसुविधा उपलब्ध करून एमबीबीएस डॉक्टरांची नियुक्ती करावी, अशी मागणी शिवसेना (शिंदे गट) चे चिखलदरा तालुकाध्यक्ष निलेश मालवीय यांनी जिल्हा आरोग्य अधिकारी डॉ. सुरेश असोले यांच्याकडे केली आहे.

चिखलदरा तालुक्यातील काटकुंभ आरोग्य केंद्राच्या अंतर्गत येणाऱ्या आवागड उपकेंद्रास दोन वर्षांपूर्वी प्राथमिक आरोग्य केंद्राचा दर्जा मिळाला. तरीही जागा न ठरल्याने बांधकाम प्रलंबित आहे. परिणामी आवागड व परिसरातील नागरिकांना आरोग्यसेवा मिळण्यात अडथळे येत आहेत. शासनाच्या नियमांनुसार डोंगराळ भागात 20 हजार लोकसंख्येमागे एक प्राथमिक आरोग्य केंद्र असायला हवे. मात्र, काटकुंभ आरोग्य केंद्रावर 35 हजारांपेक्षा अधिक लोकसंख्येचा भार आहे. त्यामुळे त्याचे विभाजन करून आवागडसह 22 गावांना स्वतंत्र आरोग्य सुविधा देणे आवश्यक असल्याचे मालवीय यांनी नमूद केले.

16 लाखांचा निधी

15 ऑगस्टपासूनच आवागड उपकेंद्राच्या ठिकाणी प्राथमिक आरोग्य केंद्रासमान सोयी, प्रयोगशाळा आणि एमबीबीएस डॉक्टर उपलब्ध करून द्यावेत, अशी ठाम भूमिका त्यांनी घेतली. दरम्यान, मुंबई आरोग्य विभागाच्या सहसंचालकांनी आवागड येथे प्रयोगशाळा उपलब्ध करून देण्यासाठी व प्राथमिक आरोग्य केंद्राच्या इमारत प्रश्न निवारणासाठी 16 लाखांचा निधी देण्याचे आदेश जिल्हा आरोग्य अधिकारी डॉ. असोले यांना दिले आहेत. संबंधित आदेशाची प्रत तालुकाध्यक्ष मालवीय यांना देण्यात आली असून, आता आरोग्य विभाग या संदर्भात काय भूमिका घेतो, याकडे मेळघाटवासीयांचे लक्ष लागून आहे.

मोबाइल हिसकावून पळाला चोर

अमरावती- शहरातील शारदानगर परिसरात एका महिलेच्या हातातील मोबाइल हिसकावून चोर पळाल्याची घटना घडली. ही घटना शारदानगरातील लाठेबाई शाळेजवळ 10 ऑगस्ट रोजी घडली. या घटनेनंतर महिलेने पोलीस ठाण्यात धाव घेऊन तक्रार नोंदवली. राजापेठ पोलिसांनी अज्ञात आरोपीविरुद्ध गुन्हा दाखल करून तपास सुरू केला आहे. पटवीपुऱ्यातील रहिवासी फिर्यादी महिला 10 ऑगस्ट रोजी दुपारी साडेबारा वाजता कामानिमित्त बाहेर पडली होती. दरम्यान, शारदानगरातील लाठेबाई शाळेजवळील परिसरात जात असताना, मागून जुन्या मोपेडवरून आलेल्या अंदाजे 28 वर्षीय अज्ञात युवकाने त्यांच्या हातातील ओप्पो कंपनीचा 5,000 रुपयांचा मोबाइल हिसकावून घेतला. त्यांनी आरडाओरड करून मदत मागितली. परंतू मदत मिळेपर्यंत आरोपी पसार झाला होता. त्यानंतर महिलेने राजापेठ पोलिस ठाण्यात धाव घेऊन तक्रार दिली.

सोनी इंडियाकडून विनामुल्य फोटोग्राफी कार्यशाळा

फोटोग्राफर चा जबरदस्त प्रतिसाद

महासागर प्रतिनिधी
अमरावती,(दि.11) - अंबानगरी फोटो-व्हिडिओग्राफर असोसिएशन, अमरावती आणि 'सोनी इंडिया' यांच्या संयुक्त विद्यमाने 'वेडिंग स्टोरी टेलिंग फोटोग्राफी आणि सिनेमॅटोग्राफी' या विषयावर एक दिवसीय कार्यशाळा दिनांक 6 ऑगस्ट 2025 रोजी पंचप्लोरा अग्रो टुरिझम, चांदुरबाजार मार्ग येथे यशस्वीपणे पार पडली.

ही कार्यशाळा नवोदित तसेच व्यावसायिक फोटोग्राफर आणि व्हिडिओग्राफर यांच्यासाठी आयोजित करण्यात आली होती. आधुनिक फोटोग्राफी व सिनेमॅटोग्राफीचे नवीन ट्रेंड्स, क्रिएटिव्ह स्टोरीटेलिंग तंत्र, लाईटिंग, फ्रेमिंग, एडिटिंग आणि ग्राहक अनुभव सुधारण्याबाबत सखोल मार्गदर्शन या कार्यशाळेत करण्यात आले. प्रमुख मार्गदर्शक म्हणून 'सोनी इंडिया'चे रायपूर येथील प्रसिद्ध फोटोग्राफर व सिनेमॅटोग्राफर 'राजा अवस्थी' आणि मुंबई येथील टेक्निकल हेड सुधाकर सर यांनी प्रात्यक्षिकांसह प्रशिक्षण दिले. त्यांच्या अनुभवसंपन्न मार्गदर्शनामुळे उपस्थितांनी आधुनिक तंत्रांची ओळख करून घेतली आणि प्रत्यक्ष अमलात आणण्याची प्रेरणा मिळवली. कार्यशाळेत 140 हून अधिक फोटोग्राफर व व्हिडिओग्राफर सहभागी झाले होते. यामध्ये अमरावती जिल्ह्यासह ग्रामीण भागातीलही अनेक जणांचा समावेश होता. ग्रामीण फोटोग्राफर सक्षम होऊन स्पर्धात्मक बाजारपेठेत टिकाव धरावा, हेच या उपक्रमामागचे प्रमुख उद्दिष्ट असल्याचे आयोजकांनी सांगितले.या कार्यक्रमाला अंबानगरी फोटो-व्हिडिओग्राफर असोसिएशनचे अध्यक्ष नीलश्याम चौधरी, सचिव अक्षय इंगोले, सोनी इंडिया चे एरिया सेल्स मॅनेजर सुभाष चंद्र, जय कॅमेरा शॉपीतर्फे वैभव दलाल, शुभम वरेकर, तसेच प्रकल्प प्रमुख प्रशांत टाके, निखिल तिवारी यांसह अनेक मान्यवर उपस्थित होते. असोसिएशनचे पदाधिकारी आणि सदस्यांनी कार्यक्रमाचे नियोजन उत्तम प्रकारे पार पाडले. कार्यशाळेत सहभागी झालेल्या सर्वांना प्रमाणपत्र देण्यात आले. अशा प्रकारच्या उपक्रमांमुळे फोटोग्राफी आणि व्हिडिओग्राफी क्षेत्रातील कौशल्यविकासाला चालना मिळते, तसेच व्यावसायिक दर्जा उंचावतो, असा विश्वास आयोजकांनी व्यक्त केला. यावेळी महेंद्र मोहोड, आकाश लादे, सचिन देशमुख, संदीप नाईक, सोहेल अहमद, सागर काजळे, धीरज मानमोडे, रोशन अग्रवाल, मनीष जगताप, राहुल पवार, आदित्य ठाकरे, पुष्पक राऊत यांसह जिल्ह्यातील अनेक फोटोग्राफर-व्हिडिओग्राफर उपस्थित होते. असोसिएशनने भविष्यातही अशा मोफत प्रशिक्षण कार्यशाळांचे आयोजन करून, स्थानिक कलाकारांना राष्ट्रीय व आंतरराष्ट्रीय स्तरावर यश मिळवण्यासाठी सातत्याने प्रयत्न करण्याचा संकल्प व्यक्त केला.

'हर घर तिरंगा' उपक्रमांतर्गत तिरंगा रॅली

अमरावती - 'हर घर तिरंगा' या मोहिमे अंतर्गत लोकांच्या हृदयात देशभक्तीची भावना जागृत करणे तसेच भारतीय राष्ट्रध्वजाबदल वैयक्तीक बंध निर्माण करण्याच्या दृष्टिकोणातुन 2 ते 15 ऑगस्टपर्यंत तीन टप्प्यामध्ये विविध कार्यक्रम आयोजीत करण्यात येत आहे. त्याचा एक भाग म्हणुन अमरावती महानगरपालिकेमार्फत 12 ऑगस्ट रोजी दुपारी 4.00 वाजता नेहरु मैदान ते पोलिस आयुक्त कार्यालय लगतचे पोलीस कवायत मैदानापर्यंत तिरंगा रॅली आयोजीत करण्यात आली आहे. तरी शहरातील सर्व नागरीक, सर्व अधिकारी/कर्मचारी, व्यापारी बंधु, शाळा, महाविद्यालय, व इतर सर्व संघटना यांनी मोठ्या प्रमाणात तिरंगा रॅली मध्ये सहभागी व्हावे.

पद्मश्री पुरस्कार समाजाला अर्पण-डॉ.डांगरे

नागरी सत्काराला उत्स्फूर्त प्रतिसाद

महासागर प्रतिनिधी
चांदूर बाजार,(दि.11) - होमिओपॅथीच्या माध्यमातून गरजूंना सेवा करण्याचे भाग्य लाभले आणि त्या सेवेमुळेच पद्मश्री पुरस्कार मिळाला, हा सन्मान माझ्या आईसह कुटुंब, सहकारी आणि समाजातील सर्व घटकांच्या पाठबळामुळे शक्य झाला असल्याने मी हा बहुमान संपूर्ण समाजाला अर्पण करतो, असे प्रतिपादन श्री नरकेसरी प्रकाशन संस्थेचे अध्यक्ष डॉ. विलास डांगरे यांनी केले. चांदूर बाजार नागरी सत्कार समितीच्या वतीने 10 ऑगस्ट रोजी संगेकर सभागृहात आयोजित सत्कार सोहळ्यात ते बोलत होते. कार्यक्रमाच्या अध्यक्षस्थानी आमदार प्रवीण तायडे, तर प्रमुख अतिथी म्हणून रा. स्व. संघाचे विदर्भ प्रांत संघचालक दीपक तामशेट्टीवार आणि केकतपूर येथील सिद्ध बाल हनुमान गोरक्षण संस्थापक महात्यागी संत माधवदास महाराज उपस्थित होते. डॉ. डांगरे यांनी आपला 30 वर्षांचा संघर्षमय जीवनपट उलगडताना, संकटात असलेल्यांचे अश्रू पुसणे हेच पुण्याचे कार्य आहे. जन्मगावात झालेला हा सत्कार माझ्यासाठी भावनिक क्षण आहे, असे सांगितले. दीपक तामशेट्टीवार यांनी त्यांना ऋषितुल्य व्यक्तिमत्त्व ठरवत, त्यांनी व्यवसाय न करता सेवेला प्राधान्य दिले, असे गौरवोद्गार काढले. आ. तायडे यांनीही त्यांच्या कार्यातून प्रेरणा घेण्याचे आवाहन केले. कार्यक्रमात बाळासाहेब कोरडे, संजय हिंमते, दादासाहेब आसरकर, बाळासाहेब अकोलकर, महेश गणोरकर आदींनी शाल, श्रीफळ, सन्मानपत्र, पुष्पहार, संत गुलाबराव महाराज व स्वामी विवेकानंद यांच्या प्रतिमा देऊन सत्कार केला. त्यानंतर विविध संस्था, महाविद्यालये, सेवा मंडळे व पत्रकार संघाने त्यांना गौरविले. प्रास्ताविक महेश गणोरकर, सन्मानपत्र वाचन डॉ. निलेश तिरमारे, सूत्रसंचालन आरती तिवारी यांनी तर आभार प्रफुल रूईकर यांनी मानले.

स्वस्त धान्य दुकान चालकांवर उपासमारीची वेळ

पाच महिन्यांपासूनचे कमिशन थकले

महासागर प्रतिनिधी
अंजनगाव बारी-(दि.11)- गेल्या पाच महिन्यांपासून त्यांना शासनाकडून मानधन (कमिशन) मिळालेले नाही. त्यामूळे परिसरातील 'सरकारी स्वस्त धान्य दुकान'चालकांवर उपासमारीची वेळ आली असून, शासनाने जून महिन्यातच जून, जुलै आणि ऑगस्ट या तीन महिन्यांचे रेशन एकत्रित वाटप पूर्ण केले असले तरी, अनुदान रखडल्याने दुकानदार आर्थिक अडचणीत सापडले आहेत.

फक्त अंजनगाव बारी नव्हे तर संपूर्ण जिल्ह्यातील दुकानदारांचे मानधन सहा महिने उलटूनही न मिळाल्याने, दुकानदार संघटनांनी लेखी तक्रार अन्न व नागरी पुरवठा मंत्री आणि जिल्हाधिकाऱ्यांकडे केली आहे. मात्र, त्यावर अद्याप कोणतीही कार्यवाही झालेली नाही. मानधन लवकर मिळाले नाही तर धान्य वितरण थांबविण्याचा इशारा दुकानदारांनी दिला आहे. दुकानदारांकडे ऑनलाईन नोंदी, हमीपत्र, बाहेरील कार्ड नोंदी, स्थलांतर, केवायसी आधारजोडणी यांसारखी अनेक शासकीय कामे केली जातात. 2015 पासून ई-पॉस मशीनद्वारे बायोमेट्रिक तपासणीनंतरच धान्य व कमिशन दिले जाते. मात्र, केवायसी पूर्ण करण्यासाठी गावागावात कॅम्प घेतले तरी लोकसहभाग अपुरा असल्याने अडथळे निर्माण झाले आहेत. मोफत धान्य वितरणासाठी प्रतिक्विंटल 150 रुपये कमिशन मिळते; मात्र ते वेळेवर न मिळाल्याने भाडे, मजुरी, वीजबिल इत्यादी खर्च पेलणे कठीण झाले आहे. त्यामुळे दुकानदारांनी प्रतिक्विंटल 170 रुपये कमिशनची मागणी केली आहे.

थकित कमिशन त्वरित द्या!

शासनाने नोव्हेंबर 2024 पासूनचे कमिशन रोखले होते. नंतर मार्च 2025 पर्यंतचा काही हिस्सा दिला; मात्र उर्वरित पाच महिन्यांचे थकित कमिशन त्वरित जमा करावे, अशी जोरदार मागणी स्वस्त धान्य दुकानदारांकडून होत आहे.

तरुणांना कायमस्वरूपी रोजगार मिळेल यासाठी प्रयत्न - आ. शशिकांत शिंदे

रोजगार मेळाव्यात चार हजार विद्यार्थ्यांनी दिल्या मुलाखती

महासागर प्रतिनिधी
अमरावती,(दि.11) - सध्याचे सरकार सामान्य लोकांपेक्षा व्यावसायिकांच्या फायद्यासाठी काम करत असून, अनेक योजनांचा बट्ट्याबोळ झाल्याने बेरोजगारी वाढली आहे. मात्र, स्थानिक तरुणांना कायमस्वरूपी रोजगार उपलब्ध करून देण्यासाठी राष्ट्रवादी काँग्रेस (शरदचंद्र पवार) पक्षाच्या वतीने मोठ्या प्रमाणात प्रयत्न सुरू आहेत, असे प्रतिपादन प्रदेशाध्यक्ष आ. शशिकांत शिंदे यांनी केले.

अमरावती शहर राष्ट्रवादी काँग्रेस (शरदचंद्र पवार) पक्षाच्या वतीने आज सांस्कृतिक भवन येथे भव्य रोजगार मेळाव्याचे आयोजन करण्यात आले. या मेळाव्यात 4 हजारांहून अधिक विद्यार्थ्यांनी सहभाग घेत मुलाखती दिल्या. उद्घाटनप्रसंगी आ. शिंदे बोलत होते. कार्यक्रमाच्या अध्यक्षस्थानी हर्षवर्धन देशमुख (अध्यक्ष, श्री शिवाजी शिक्षण संस्था) होते. व्यासपीठावर ज्येष्ठ नेते शरद तसरे, मुख्य संयोजक शहराध्यक्ष प्रा. डॉ. हेमंत देशमुख, गणेश रॉय, अविनाश ठाकरे, वर्षा भटकर, रोशन कडू, अमरजीत जगताप, मंगेश भटकर आदी मान्यवर उपस्थित होते.

लाडक्या बहिणींमूळे सरकार कर्जबाजारी

आ. शिंदे म्हणाले, विद्यमान सरकारला शेतकरी, बेरोजगार आणि मजुरांच्या योजनांचा विसर पडला आहे. 'लाडक्या बहीण' योजनेमुळे सरकार कर्जबाजारी झाले आहे. जागतिक व्यापाराच्या स्पर्धेत देश भरडला जात असून, बेरोजगारी वाढते आहे. त्यामुळे तरुणांनी आपली कौशल्ये ओळखून हक्काने रोजगार मिळवावा.

बेरोजगारांसाठी जॉब कार्ड

प्रास्ताविक करताना प्रा. डॉ. हेमंत देशमुख यांनी, रोजगार नसलेल्या तरुणांना संधी उपलब्ध करून देण्यासाठी जॉब कार्ड तयार केल्याची माहिती दिली. अध्यक्षीय भाषणात हर्षवर्धन देशमुख यांनी अमरावती जिल्ह्याचे साक्षरतेतील योगदान सांगून, प्रा. देशमुख यांच्या उपक्रमाचे कौतुक केले. कार्यक्रमाचे संचालन अमित गावंडे यांनी, तर आभार प्रदर्शन अविनाश ठाकरे यांनी केले. मेळाव्यात पात्र ठरलेल्या उमेदवारांना ऑन-द-स्पॉट नियुक्ती देण्यात आली. ही प्रक्रिया उशिरापर्यंत सुरू होती.

ध्येय निश्चित करा - रोहित पवार

बदलत्या युगात नवीन कौशल्ये आत्मसात करून तरुणांनी आपले उद्दिष्ट ठरवून प्रयत्न केले पाहिजेत. धर्म, जात, तेढ निर्माण करणाऱ्यांकडे लक्ष न देता आई-वडील व गुरुजींची स्वप्ने पूर्ण करण्यासाठी मेहनत घ्या. रोजगार मेळाव्यासारख्या संधीचे सोने करा. ही रोजगार मिळवण्याची चांगली पर्वणी आहे, असे आवाहन रोहित पवार यांनी युवकांना केले.

भाजप बडनेरा ग्रामीण मंडळ कार्यकारणी घोषित

अध्यक्ष विलास राठोड यांच्या हस्ते पदाधिकाऱ्यांची घोषणा

महासागर प्रतिनिधी
अंजनगाव बारी,(दि.11) - भाजप बडनेरा अमरावती ग्रामीण मंडळाची नवी कार्यकारणी जाहीर करण्यात आली. जिल्हाध्यक्ष रविराज देशमुख यांच्या आदेशानुसार, तालुकाध्यक्ष विलास राठोड यांच्या अध्यक्षतेखाली व निरीक्षक राजेश निस्ताने व राजेश आसेगावकर यांच्या उपस्थितीत ही घोषणा करण्यात आली.

सरचिटणीस म्हणून सोपान मुळे, विजय गाडे व रितेश माकोडे यांची निवड झाली. उपाध्यक्षपदी झनकार नवखरे, हरीश हजारे, निवृत्ती चत्रभुज, संतोष गवळी, पुष्पा पोकळे, हरीश मोहोड, सुरेश राठोड, अमोल मानकर आणि बाळासाहेब मिलके यांची निवड झाली. सचिवपदी संतोष वाढोणकर, मनोज लोखंडे, नूतेश रडके, लता चांभारे, विशाल बागल, अमोल पुरी व विठ्ठल लांडे यांची निवड झाली. कोषाध्यक्षपदी अमोल वासेवाय, मिडिया प्रमुख शैलेश पोकळे, किसान मोर्चा अध्यक्ष गोपाल भरणे, सरचिटणीस घनश्याम जाधव, महिला आघाडी अध्यक्ष दिपाली मलवार यांची नियुक्ती करण्यात आली. युवा मोर्चा अध्यक्षपदी सदानंद राठोड, एससी मोर्चा अध्यक्ष प्रदीप डोके, एसी मोर्चा सरचिटणीस निलेश खडसे यांची निवड करण्यात आली. सदस्य म्हणून भास्कर चव्हाण, अतुल गावणेकर, निलिमा गाडे, विश्वजीत गाडे, वासुदेव राठोड, विकास शेळके, नंदू माकोडे, पुरुषोत्तम होळकर, संजय दुर्गे, विजय माथुरकर, प्रशांत वाटे, ओंकार राठोड, सुनिल बेरड, सोनू राठोड, अजय अब्रू, ऋषिकेश नाचणकर, बाळू डोईफोडे, बाळासाहेब धावडे, संदीप अजमीरे, लता राठोड, निता अंबाडकर, गीता येवतकर, पुष्पा बडनेरकर, रामेश्वर नाचणकर, अतुल बाहेकर, प्रतिभा मुळे, नामदेव पंधरे, निखिल टिंगणे, रमेश भोयर, संगीता चव्हाण, चंपालाल ठाकूर, पवन यादगिरी, आरती हजारे, नितीन ओलीवकर, अमोल लेंडे, गणेश नवकरे, प्रतिभा इंगोले, उज्वला येवतकर व विनोद कुचे यांचा समावेश आहे. नवनियुक्त कार्यकारणीने जिल्हा परिषद व नगर परिषद निवडणुकीत विजय मिळविण्यासाठी व संघटन वाढीसाठी काम करण्याचा संकल्प व्यक्त केला.

कॅलिडोस्कोप

शिव्यांमध्ये दिल्लीकर आघाडीवर

शिव्या हा कोणत्याही भाषेचा अविभाज्य भाग असतो, असे भाषाविषयक तज्ज्ञ म्हणतात. अर्थात शिव्या देणे वाईटच आहे. मात्र शिव्यांच्या व्युपत्तीपासून त्या कशा बदलत गेल्या, यासंदर्भातील अभ्यास अनेक भाषा तज्ज्ञांनी यापूर्वी केला आहे. मन मोकळे करण्यासाठी, राग व्यक्त करण्यासाठी तोंडून अपशब्द निघतो, असे शिव्या देणारे सहज मान्य करतात. शिव्या देणाऱ्या राज्यांच्या यादीमध्ये महाराष्ट्राचाही समावेश आहे.

भारतातील कोणत्या राज्यात सर्वाधिक शिव्या दिल्या जातात, या प्रश्नाचे उत्तर दिल्ली असे आहे. दिल्लीतील लोक सर्वात जास्त अपशब्द वापरतात, असे एका सर्वेक्षण अहवालात असे दिसून आले आहे. आया-बहिणींवरुन शिव्या आणि मुलींना लक्ष्य करणारे अपशब्द राजधानीत सर्वात सामान्यपणे वापरले जातात. सर्वेक्षणानुसार दिल्लीतील ८० टक्के लोक त्यांच्या दैनंदिन जीवनात अपशब्द वापरतात. 'सेल्फी विथ डॉटर फाउंडेशन'चे संस्थापक आणि महर्षी दयानंद विद्यापीठातील प्रॅक्टिसचे प्राध्यापक डॉ. सुनील जगलान यांनी 'गाली बंद घर अभियान' सुरू केले आणि या

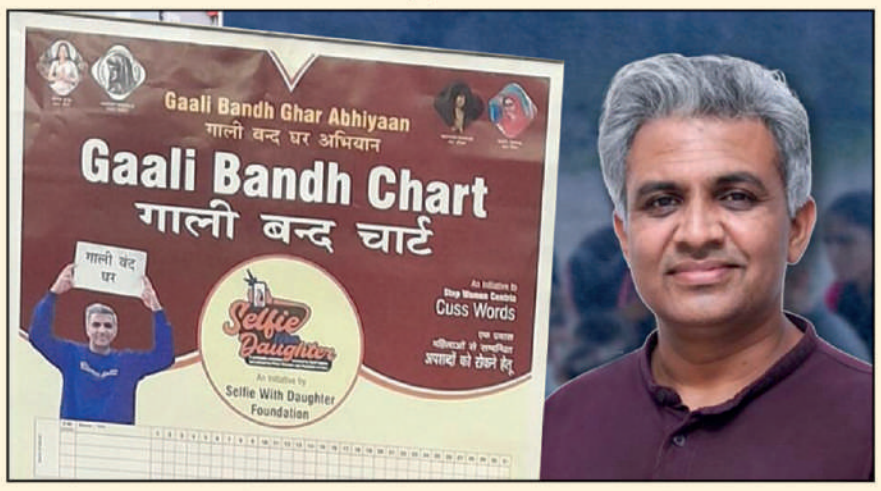

उपक्रमाचा एक भाग म्हणून वेगवेगळ्या राज्यांमध्ये दीर्घकालीन सर्वेक्षण करण्यात आले. ११ वर्षांच्या कालावधीत करण्यात आलेल्या या सर्वेक्षणात ७० हजार लोकांकडून प्रतिसाद नोंदवण्यात आला. या सर्वेक्षणात सहभागी झालेल्या लोकांमध्ये वेगवेगळ्या समाजिक स्तरांतील प्रतिनिधी होते. तरुण, पालक, शिक्षक, डॉक्टर, ऑटो चालक, शाळा आणि महाविद्यालयीन विद्यार्थी, पोलिस, वकील, व्यापारी, स्वच्छता कर्मचारी, प्राध्यापक आणि पंचायत सदस्य यांचा समावेश होता.

सर्वाधिक शिव्या देणाऱ्या राज्यांमध्ये पंजाब दुसऱ्या क्रमांकावर आहे. पंजाबमधील ७८ टक्के लोकांनी आपण अपशब्द वापरल्याचे मान्य केले आहे. उत्तर प्रदेश (यूपी) आणि बिहार प्रत्येकी ७४ टक्के लोकांनी आपण अपशब्द वापरतो असे म्हटले. राजस्थानमधील ६८ टक्के आणि हरियाणा ६२ टक्के लोकांनी आपण अपशब्द वापरत असल्याचे मान्य केले. महाराष्ट्रातील ५८ टक्के लोकांनी आपण अपशब्द वापरतो असे म्हटले आहे. या यादीत महाराष्ट्र सातव्या स्थानावर आहे. त्याखालोखाल गुजरातमधील ५५ टक्के लोकांनी अपशब्द वापरतो असे मान्य केले आहे. मध्य प्रदेशमधील ४८ टक्के आणि उत्तराखंड ४५ टक्के लोकांनी आपण अपशब्द वापरत असल्याचे मान्य केले आहे.

सर्वात कमी शिव्या देणाऱ्या राज्यांच्या यादीमध्ये जम्मू आणि काश्मीर सर्वात खालच्या क्रमांकावर आहे. येथील फक्त १५ टक्के लोकांनी अपशब्द वापरल्याचे सांगितले आहे.

लोखंडाशिवाय बांधलं मंदिर

हरयाणातल्या अंबाला सिटीतल्या गीतानगरीमध्ये अनोख्या जैन मंदिराची उभारणी सुरू आहे. जैन मुनी विजय इंद्रदिन्न सुरिश्वर यांच्या स्मृतीप्रीत्यर्थ हे मंदिर उभारलं जात आहे. या मंदिराचा आकार गोल असेल. हे मंदिर बांधण्यासाठी संगमरवराचा वापर केला जात आहे. या मंदिराच्या उभारणीत लोखंडाचा अजिबात वापर झालेला नाही. लोखंडाचा एखादा खिळाही ठोकण्यात आलेला नाही. अशा प्रकारचं हे उत्तर भारतातलं पहिलंच मंदिर आहे. २०११ मध्ये या मंदिराच्या उभारणीला सुरूवात करण्यात आली. या मंदिराचा नकाशा कोणत्याही वास्तुशास्त्रज्ञाने नाही तर खुद्द जैन मुनी विजय रत्नाकर सुरिश्वर यांनी तयार केला आहे. त्यांच्या संकल्पनेनुसार हे मंदिर बांधलं जात आहे. या मंदिराचं बांधकाम जैन स्थापत्यशैलीत केलं जात आहे. संगमरवरावरचं नक्षीकाम राजस्थानमध्ये केलं जात आहे. असं हे अनोखं जैन मंदिर अंबालाची शान ठरणार आहे.

असा हा नेप्च्यून

आपली सूर्यमाला अनेक रहस्यांनी भरलेली आहे. पृथ्वी हा सौरमालेतला तिसरा ग्रह. या पृथ्वीवरच जीवसृष्टी बहरली, फुलली. माणसाला मंगळ ग्रहाचं प्रचंड आकर्षण आहे. मंगळावर जीवसृष्टीचं अस्तित्व आहे का, याचा शोध सुरू आहे. आपल्या सौरमालेतल्या चार ग्रहांवर दगड, माती नाही तर वायू आहेत. म्हणूनच हे ग्रह खूप धोकादायक मानले जातात. नेपच्युन, गुरू, शनी आणि युरेनस असे हे चार ग्रह आहेत. नेपच्यून हा ग्रह पृथ्वीपासून खूप लांब आहे. तसंच तो धोकादायकही आहे. या ग्रहावरचं तापमान उणे २०० इतकं असतं. म्हणजे या ग्रहावर जाण्याचा विचारही आपण करू शकणार नाही. २३ सप्टेंबर १८४६ रोजी या दिवशी नेपच्यूनला पहिल्यांदाच दुर्बिणीतून पाहिलं गेलं. या ग्रहाला नेपच्यून हे नाव देण्यात आलं. या ग्रहाच्या अस्तित्वाच्या शक्यता त्याच्या शोध लागण्याआधीच व्यक्त करण्यात आल्या होत्या.

नेपच्यून हे रोमन देवतेचं नाव आहे. नेपच्यूनवर मिथेन वायूपासून तयार झालेले ढग आहेत. इथे हवा खूप वेगाने वाहते. इथले वारे १५०० मैल प्रति तास एवढ्या वेगाने वाहतात. नेपच्यूच्या वातावरणात कार्बनचं प्रमाण बरंच जास्त असल्यामुळे इथे हिऱ्यांचा पाऊस पडतो. असा हा नेपच्यून सर्वार्थाने अनोखा आहे.

इंग्रज बनला 'शाही तुकडा' फॅन!

भारतीय जेवणाची आवड परदेशी लोकांसाठी नवीन नाही. येथील चव गोऱ्या लोकांच्या जिभेवरही रेंगाळते. पण पहिल्यांदाच शाही तुकडा खाण्यासाठी एक परदेशी व्यक्ती सुरुवातीला संकोच करत होती. त्याला त्याची चव कशी असेल हे माहीत नव्हते. पण त्याने तो खाल्ला तेव्हा त्याने आनंदाने उड्या मारल्या. दिल्लीच्या बाजारात फिरत असताना त्याची नजर एका मोठ्या थाळीत सजवलेल्या शाही तुकड्यावर पडली. त्याने प्रथम दुकानदाराकडून त्याचे नाव आणि दर निश्चित केला. दुकानदाराकडून शाही तुकडा घेऊन तो रेस्टॉरंटमध्ये गेला. रील करण्यासाठी कॅमेरा सुरू करून तो म्हणतो, माझ्याशिवाय या छोट्या रेस्टॉरंटमध्ये कोणीच नाही. शाही तुकड्याचा वास घेतल्यानंतर तो एक विचित्र प्रतिक्रिया देतो. त्याचा छोटा तुकडा घेतो आणि त्याची चव चांगली नसेल असे समजून जिभेवर ठेवतो. प्रत्यक्षात जिभेवर तो तुकडा ठेवल्यानंतर त्याचा मूडच बदलला. तो आनंदाने उड्या मारायला लागला. तो म्हणाला, यापेक्षा जगात दुसरे काहीही चांगले असू शकत नाही. मी याला १० पैकी १० गुण देईन. यानंतर तो पटकन ते संपवून तिथून निघून जातो. शाही तुकडा एक गोड पदार्थ आहे. तो ब्रेड, क्रीम आणि देशी तूप वापरून बनवला जातो.

सर, मी विकला गेलोय!

मध्यंतरी एक मजेदार राजीनाम्याचा ईमेल 'सोशल मीडिया'त प्रचंड व्हायरल झाला होता. या ईमेलमध्ये त्या व्यक्तीने इतक्या प्रामाणिकपणे आणि मोकळेपणाने आपली गोष्ट लिहिली आहे की ती वाचून कोणीही आपले हसू आवरू शकत नाही. मुंबईतील 'हिंग्लिश' या ब्रँडचे संस्थापक आणि 'सीईओ' शुभम गुणे यांनी 'लिंक्डइन'वर मजेदार राजीनामापत्र शेअर केले होते. अल्पावधीतच ते व्हायरल झाले. 'ईमानदार इस्तीफा' या कॅप्शनसह ते शेअर करण्यात आले आहे.

या ईमेलमध्ये 'नमस्ते सर, मी विकला गेलोय. समोरची कंपनी मला चार पैसे जास्त देतेय', असे लिहिले आहे. कमेंट सेक्शनमध्ये या ईमेलला भरघोस प्रतिसाद मिळाला असून अनेकांनी याला प्रत्येक कर्मचाऱ्याच्या मनातील भावनांचा आवाज म्हटलंय. एका यूजरने मजेशीरपणे म्हटले, 'तुमच्या ईमेलमधील स्पष्टतेचा हा खरा अर्थ आहे. आम्ही नेहमीच याला चुकीच्या पद्धतीने समजत आलो आहोत. दुसऱ्या एका यूजरने लिहिले, 'हा प्रत्येक कर्मचाऱ्याच्या अंतरात्म्याचा आवाज आहे.' ही मजेदार पोस्ट आणि त्यावरील प्रतिक्रिया यामुळे 'सोशल मीडिया'वर या राजीनामा पत्राची जोरदार चर्चा झाली.

अनेकांनी या ईमेलच्या साधेपणाला आणि प्रामाणिकपणाला दाद दिली आहे. या ईमेलने कर्मचाऱ्यांच्या मनातील खऱ्या भावना हलक्या-फुलक्या पद्धतीने मांडल्या असून इंटरनेटवर क्रिएटिव्हिटी आणि विनोद याची कमतरता नसल्याचे पुन्हा एकदा सिद्ध केले.

विवाहबाह्य संबंधात कांचीपूरम्‌ची आघाडी

भारतात विवाहबाह्य संबंध आता केवळ महानगरांपुरते मर्यादित राहिलेले नाहीत. आता टियर-२ आणि टियर-३ शहरांमधील लोकदेखील नात्यांसाठी 'पर्याय' शोधत आहेत. जगातील सर्वात लोकप्रिय अतिरिक्त विवाहबाह्य डेटिंग प्लॅटफॉर्म 'ॲशले मॅडिसन' च्या जून २०२५ च्या आकडेवारीने याची पुष्टी केली आहे. या अहवालानुसार, तामिळनाडूतील कांचीपूरम् हे छोटे शहर या वेळी भारतातील सर्वाधिक 'ॲशले मॅडिसन' वापरणारे शहर बनले आहे.

गेल्या वर्षी हे शहर १७ व्या स्थानावर होते आणि आता अचानक ते दिल्ली आणि मुंबईसारख्या मेट्रो शहरांना मागे टाकत पहिल्या क्रमांकावर आले आहे. कांचीपूरम् हे भारतातील विवाहबाह्य संबंधाचे हब बनले आहे. रेशमी साड्या आणि मंदिरांसाठी ओळखले जाणारे कांचीपूरम् आता 'ॲशले मॅडिसन'च्या आकडेवारीनुसार वेगळ्याच कारणामुळे चर्चेत आहे. या शहराची लोकसंख्या फक्त २ लाख आहे. परंतु येथील विवाहबाह्य डेटिंगच्या अनेक घटनांनी मोठ्या महानगरांना मागे टाकले आहे. या वर्षीच्या टॉप २० यादीत मुंबईचे नाव कुठेही नाही. तर दिल्ली-एनसीआरमधील ९ भागांचा या यादीत समावेश आहे. यामध्ये मध्य दिल्ली, दक्षिण पश्चिम दिल्ली, पूर्व दिल्ली, दक्षिण दिल्ली, पश्चिम दिल्ली, उत्तर पश्चिम दिल्ली, गुडगाव, गाझियाबाद आणि नोएडा (गौतम बुद्ध नगर) सारखी शहरे समाविष्ट आहेत.

या यादीत जयपूर, रायगड, कामरूप आणि चंदीगडसारखी इतर अनेक लहान शहरेदेखील समाविष्ट आहेत. एप्रिल २०२५ मध्ये 'ॲशले मॅडिसन'ने 'यूगव्ह'द्वारे एक सर्वेक्षण प्रसिद्ध केले. त्यात असे दिसून आले, की भारत आणि ब्राझीलमध्ये विवाहबाह्य संबंधांचे प्रमाण सर्वाधिक आहे. या सर्वेक्षणात आपले कधी ना कधी विवाहबाह्य संबंध होते, असे ५३ टक्के भारतीयांनी कबूल केले. या अहवालातून भारतात पारंपारिक संबंधांची व्याख्या बदलत असल्याचे स्पष्ट झाले आहे. अगदी आत्तापर्यंत समाजात लग्न आणि वचनबद्धतेबद्दल कठोर मूल्ये होती, तर आता लोक उघडपणे त्यांचे पर्याय शोधत आहेत. 'ॲशले मॅडिसन'सारखे प्लॅटफॉर्म अशा लोकांसाठी 'गुप्त मार्ग' बनत आहेत.

मंत्री पत्नीलाच विसरले!

एका अत्यंत विचित्र घटनेमुळे केंद्रीय कृषिमंत्री शिवराजसिंह चौहान मध्यंतरी इंटरनेटवर चर्चेचा विषय ठरले होते. केंद्रीय कृषिमंत्री एक दिवसाच्या गुजरातच्या धार्मिक दौऱ्यावर होते. या भेटीदरम्यान त्यांनी जुनागडमधील सोमनाथ ज्योतिर्लिंग मंदिर आणि गीर राष्ट्रीय उद्यानाला भेट दिली. नंतर ते 'पीनट रिसर्च सेंटर'च्या शेतकऱ्यांशी आणि 'लखपती दीदी' योजनेअंतर्गत येणाऱ्या लाभार्थींशी संवाद साधणार होते. त्यांना रात्री आठ वाजता राजकोटहून विमानाने प्रवास करायचा होता. त्यामुळे ते कार्यक्रम, भेटीगाठी लवकर संपवण्याच्या घाईत होते. संशोधन केंद्राच्या भेटीदरम्यान, त्यांनी कर्मचाऱ्यांसोबत कामाचा आढावा घेतला तर त्यांच्या पत्नी, साधना प्रतीक्षागृहात बसल्या होत्या.

त्यानंतर शिवराज यांनी 'लखपती दीदी' योजनेच्या लाभार्थ्यांशी संवाद साधला.

कार्यक्रमाच्या व्यासपीठावर ते वारंवार त्यांच्या घड्याळाकडे पाहत होते. आपल्या भाषणामध्येही शिवराज सिंह चौहान यांनी, राजकोटचा रस्ता खराब आहे, पुढच्या वेळी मी आरामात येईन, असे विधान करत आपल्याला घाई असल्याचे सूचित केले. त्यांनी आपले भाषण आटोपते घेतले. त्यानंतर शिवराज सिंह चौहान ताफ्यासह जुनागढहून राजकोटच्या दिशेने घाईघाईत निघाले. दुसरीकडे साधना गिरनारला भेट देऊन परत आल्या होत्या आणि प्रतीक्षागृहात शिवराज सिंह चौहान यांची वाट पाहत बसल्या होत्या. सुमारे १० मिनिटे प्रवास केल्यानंतर साधना त्यांच्यासोबत अथवा ताफ्यातील एकाही कारमध्ये नसल्याचे त्यांच्या लक्षात आले. मग त्यांनी ताबडतोब पत्नीला फोन केला आणि ते ताफ्यासह परतले. पत्नीला घेऊन ते राजकोटला रवाना झाले.

पृथ्वीवरचा चंद्र

२० जुलै १९६९ या दिवशी अमेरिकेचे अंतराळवीर नील आर्मस्ट्रॉंग यांनी चंद्रावर पाऊल ठेवलं. हे चंद्रावर पडलेलं मानवाचं पहिलं पाऊल होतं. आर्मस्ट्रॉंग यांनी चंद्रावर अमेरिकेचा झेंडा रोवला. आपलं हे छोटंसं पाऊल अखिल मानवजातीसाठी मोठी उडी ठरेल, असं त्यांनी नमूद केलं होतं. मानवाची चंद्रावरही ही स्वारी ऐतिहासिक ठरली. हे अमेरिकेचं मोठं यश होतं. मात्र या यशात आईसलँडचाही वाटा होता. 'अपोलो ११' या मोहिमेआधी अंतराळवीरांना चंद्रासारखं वातावरण असणाऱ्या पृथ्वीवरच्या एका ठिकाणी पाठवण्यात आलं होतं. हे ठिकाण आईसलँडमध्ये आहे. आईसलँडच्या उत्तर किनाऱ्यावर असणाऱ्या हुसाविक या ठिकाणी अंतराळवीरांना प्रशिक्षण देण्यात आलं. हुसाविक हे २३०० मच्छिमारांचं छोटंसं शहर होतं. नासाने १९६३ ते १९६७ या काळात ३२ अंतराळवीरांना या ठिकाणी प्रशिक्षणासाठी पाठवलं होतं. आजवर १२ लोकांनी चंद्रावर पाऊल ठेवलं आहे. अंतराळ मोहिमेआधी यापैकी नऊ लोक हुसाविक या ठिकाणी आले होते. यात नील आर्मस्ट्रॉंगचाही समावेश होता. म्हणूनच हुसाविक या ठिकाणाचं मोठं महत्त्व आहे.

खाऱ्या पाण्याचं सरोवर

मध्य आशियातल्या देशांमध्ये असणाऱ्या पामीर पठाराला जगाचं छप्पर म्हटलं जातं. हे पठार आणि पर्वतरांगांच्या मध्ये एक सरोवर आहे. हे सरोवर समुद्रसपाटीपासून सुमारे चार हजार मीटर उंचीवर आहे. काराकुल सरोवर असं त्याचं नाव. हे सरोवर दक्षिण अमेरिकेतल्या टिटिकाका सरोवरापेक्षाही अधिक उंचीवर आहे. ते सुमारे अडीच हजार वर्षांपूर्वीचं असल्याचं बोललं जातं. पृथ्वीवर उल्कापिंड पडल्यामुळे तयार झालेल्या खड्ड्यामुळे या सरोवराची निर्मिती झाली आहे. हे सरोवर ३८० चौरस मीटर परिसरात पसरलं आहे. ते खूप खोलही आहे. हे स्थान चारही बाजूंनी बर्फाच्छादित पर्वतरांगांनी घेरलं आहे. या सरोवरातल्या पाण्याचा रंग दिवसभरात बरेचदा बदलतो. रात्रीच्या वेळी या सरोवरातल्या पाण्याचा रंग काळाकुट्ट दिसतो. म्हणूनच या सरोवराचं नाव काराकुल असं ठेवण्यात आलं आहे. काराकुल म्हणजे काळा. काराकुल हे आशिया खंडातलं सर्वात खाऱ्या पाण्याचं सरोवर आहे. यात फक्त एका प्रजातीचा मासा राहतो. त्याशिवाय दुसरा कोणताही जीव या खाऱ्या पाण्याच्या सरोवरात टिकून राहू शकत नाही.

महाराष्ट्रात परतणार सरदार रघुजी भोसले यांची ऐतिहासिक तलवार

राज्य सरकारने लंडनमधील लिलाव जिंकला

■ महासागर प्रतिनिधी
नागपूर, दि. ११ :

सरदार रघुजी भोसले यांची ऐतिहासिक तलवार महाराष्ट्र सरकारने लिलावात जिंकली असून महाराष्ट्रात आणण्यात येणार असल्याची माहिती सांस्कृतिक मंत्री आशिष शेलार यांनी दिली आहे. लंडनहून ही शौर्याची निशाणी आता आपल्या मातीत परत येणार असून, हा महाराष्ट्राचा विजय असल्याची प्रतिक्रिया शेलार यांनी दिली आहे.

आशिष शेलार यांनी ट्विट करत म्हणाले, छत्रपती शाहू महाराजांच्या काळातील मराठा सैन्यातील थोर सरदार रघुजी भोसले यांची ऐतिहासिक तलवार महाराष्ट्र सरकारने लिलावातून जिंकली होती, लंडनहून ही शौर्याची निशाणी आता आपल्या मातीत परत येणार असून, हा महाराष्ट्राचा विजय आहे. ही तलवार म्हणजे मराठ्यांच्या शौर्याची, मुत्सद्देगिरीचे आणि वैभवाची अमूल्य निशाणी असून, अशा लिलावात पहिल्यांदाच आपण ऐतिहासिक वारसा जिंकून आणलेला आहे.

पुढे ते म्हणाले, या ऐतिहासिक तलवारीचा लिलाव जिंकण्यापासून ते ती ताब्यात घेण्यापर्यंतच्या सर्व प्रक्रियेमध्ये महत्त्वाची भूमिका असलेले पंतप्रधान मोदी, भारताचे परराष्ट्र मंत्रालय, लंडन येथील भारतीय दूतावासाचे अधिकारी, मुख्यमंत्री फडणवीस, उपमुख्यमंत्री एकनाथ शिंदे, उपमुख्यमंत्री अजितदादा पवार आणि सांस्कृतिक कार्य विभागाचे सर्व अधिकारी यांचे मनःपूर्वक आभार!

तलवार राज्य सरकारच्या ताब्यात आल्याचा विशेष आनंद - मुख्यमंत्री फडणवीस

आपल्या मराठा साम्राज्यातील एक मौलिक आणि ऐतिहासिक ठेव असलेली, नागपूरच्या भोसले घराण्याचे संस्थापक राजे रघुजी भोसले यांची ऐतिहासिक तलवार ही लिलावात निघाली होती. ती राज्य सरकारने २९ एप्रिल रोजी खरेदी केल्यानंतर, आज त्याचा प्रत्यक्ष ताबा राज्य सरकारकडे आला आहे.

माझे सहकारी आणि राज्याचे सांस्कृतिक कार्यमंत्री आशिष शेलार यांनी लंडनमध्ये हा ताबा स्वीकारला. काही तांत्रिक कारणांमुळे ती मध्यस्थामार्फत खरेदी करावी लागली होती. पण, आता ती त्या मध्यस्थामार्फत सर्व कायदेशीर बाबींची पूर्तता करीत त्यांनी ताब्यात घेतली आहे.आता ही तलवार लवकरच महाराष्ट्रात येईल आणि त्याचा कायमस्वरुपी ताबा हा राज्य सरकारकडे असेल. छत्रपती शाहू महाराजांनी सेनासाहिबसुभा ही उपाधी राजे रघुजी भोसले यांना दिली होती. त्यांनी मराठा साम्राज्याचा बंगाल, ओडिशापर्यंत विस्तार केला होता, असे फडणवीस म्हणाले.

संबंधित तलवार ही युरोपियन शैलीतील आहे. त्यावर देवनागरी लिपीने अंकित करण्यात आले आहे. एवढेच नाही तर तिला सोन्याने जडवलेली मूठही आहे. तसेच हिरव्या विणलेल्या लोकरीची पकडही तलवारीला आहे. या तलवारीत एकेरी ब्लेड आहे.

तलवार ब्रिटीशांनी लुटली की अधिकाऱ्यांनी चोरली?

संबंधित तलवार कंपनीपर्यंत कशी पोहोचली हे मोठे कोडेच आहे. १८५३ ते १८६४ या कालावधीत महाराज श्रीमंत राजे मुधोजी महाराज भोंसले (दुसरे) उर्फ (आप्पासाहेब महाराज) यांच्या नेतृत्वात मराठा विरुद्ध ब्रिटिश युध्द झाले होते. त्याच कालावधीत इंग्रजांनी ब्रिटीशांनी नागपूरकर भोसल्यांचा खजिना लुटला होता. त्यात अनेक रत्नजडित दागदागिने, शस्त्रसाठा व तलवारींची लूट करण्यात आली होती. त्या लुटीत कदाचित ही तलवार गेली असावी अशी शक्यता आहे. याशिवाय एखाद्या ब्रिटिश अधिकाऱ्याने ही तलवार लपून नेली असावी व कालांतराने तिची विक्री केली असावी अथवा कुणाला तरी भेट दिली असावी असा अंदाज आहे. पण हे ऐतिहासिक शस्त्र लिलाव करणाऱ्या कंपनीकडे कशी आली? हा मोठा प्रश्न आहे.

म्हणून त्यांची दादागिरी...

■ महासागर प्रतिनिधी
नागपूर, दि. ११ :

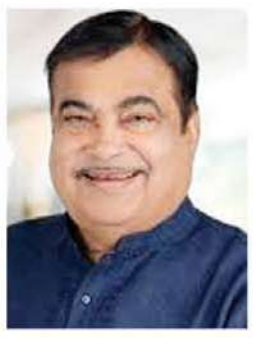

गेल्या आठवड्यात अमेरिकेचे राष्ट्राध्यक्ष डोनाल्ड ट्रम्प यांनी भारतावर ५० टक्के टॅरिफ लादले आहे. ट्रम्प यांच्या या निर्णयानंतर अनेकांनी त्यांच्यावर टीका केली आहे. याचबरोबर या निर्णयावर ब?या वाईट प्रतिक्रियाही येत आहेत. अशात केंद्रीय मंत्री नितीन गडकरी यांनीही या मुद्दयावर भाष्य केले आहे.

नितीन गडकरी यांनी नुकतेच अमेरिकेचे राष्ट्राध्यक्ष डोनाल्ड ट्रम्प यांच्या टॅरिफ धोरणावर थेट टीका केली आणि म्हटले की, जे दादागिरी करत आहेत, ते आर्थिकदृष्ट्या मजबूत आहेत आणि त्यांच्याकडे तंत्रज्ञान आहे, म्हणून ते असे करत आहेत.

नागपूरमधील विश्वेश्वरय्या नॅशनल इन्स्टिट्यूट ऑफ टेक्नॉलॉजी येथे व्याख्यान देताना गडकरी म्हणाले की, जर आपला निर्यात आणि आर्थिक विकास दर वाढला, तर आपल्याला कोणाकडेही जाण्याची गरज भासेल असे मला वाटत नाही. जे दादागिरी करत आहेत, ते आर्थिकदृष्ट्या मजबूत आहेत आणि त्यांच्याकडे तंत्रज्ञान आहे, म्हणून ते असे करत आहेत.

जर आपण आर्थिकदृष्ट्या मजबूत झालो आणि तंत्रज्ञानातही प्रगती केली, तरी आपण कोणालाही धमकावणार नाही, कारण हे आपल्या संस्कृतीत नाही. आपली संस्कृती आपल्याला शिकवते की जगाचे कल्याण सर्वांत महत्त्वाचे आहे, असे ते पुढे म्हणाले.

यावेळी बोलताना नितीन गडकरी यांनी नवोपक्रमाचे महत्त्वही अधोरेखित केले. ते म्हणाले, आज जगातील सर्व समस्यांवर विज्ञान, तंत्रज्ञान आणि ज्ञान हाच उपाय आहे. जर आपण या तीन गोष्टींचा वापर केला, तर आपल्याला कधीही जगासमोर झुकावे लागणार नाही. संशोधन केंद्रे, आयआयटी आणि अभियांत्रिकी महाविद्यालयांनी देशाच्या गरजा लक्षात घेऊन संशोधन केले पाहिजे. सर्व जिल्ह्यांमध्ये, राज्यांमध्ये आणि प्रदेशांमध्ये वेगवेगळ्या गोष्टी आहेत. हे लक्षात ठेवून काम करावे लागेल. जर आपण असे काम सतत केले, तर आपल्या देशाच्या अर्थव्यवस्थेचा विकास दर तिप्पट होईल.

ट्रम्प यांनी ६ ऑगस्ट रोजी भारतीय वस्तूंवर २५ टक्के अतिरिक्त टॅरिफ लादण्याच्या आदेशावर स्वाक्षरी केल्यानंतर दोन्ही देशांमध्ये व्यापार तणाव वाढला आहे. त्यानंतर नितीन गडकरींची ही प्रतिक्रिया आली आहे. यामुळे भारतावरील एकूण टॅरिफ ५० टक्क्यांपर्यंत पोहोचले आहे. या टॅरिफ वाढीचा फटका कापड आणि रत्नांपासून ते औषधनिर्माण आणि ऑटो पार्ट्सपर्यंत विविध क्षेत्रांना बसणार आहे.

खंडणीखोरांचे सरदार कोण? हे सर्वश्रूत

■ महासागर प्रतिनिधी
मुंबई, दि. ११ :

उद्धव ठाकरेंवर भाजपचा पलटवार

भाजपने देवेंद्र फडणवीस हे चीफ नव्हे तर थीफ मिनिस्टर असल्याची उद्धव ठाकरे यांची टीका जोरकसपणे फेटाळून लावली आहे. या प्रकरणी या भगव्या पक्षाने ठाकरेंवरच खंडणीखोरांचे सरदार असल्याचा पलटवार केला आहे.

उद्योगपतींच्या घराबाहेर जिलेटीन ठेवून तुमच्या नेतृत्वात शंभर कोटींची वसुली सुरू होती. जनता हे विसरली नाही. त्यामुळे फडणवीसांवर टीका करताना आपला भूतकाळ आठवा, असे भाजपने ठाकरेंवर पलटवार करताना म्हटले आहे.

उद्धव ठाकरे यांनी सोमवारी भ्रष्टाचाराच्या मुद्यावरून महायुती सरकारवर घणाघात केला होता. तसेच कथित मतचोरीचा दाखला देत देवेंद्र फडणवीस हे चीफ नव्हे तर थीफ मिनिस्टर असल्याचाही आरोप केला होता. त्यांची ही टीका भाजपच्या चांगलीच जिव्हारी लागली.

राज्याचे महसूल मंत्री तथा ज्येष्ठ भाजप नेते चंद्रशेखर बावनकुळे यांनी या प्रकरणी त्यांच्यावर पलटवार केला. तसेच फडणवीसांवर टीका करण्यापूर्वी उद्धव ठाकरे यांनी स्वतःला आरशात पहावे असा टोलाही हाणला.

बावनकुळे म्हणाले, उद्धव ठाकरे, खंडणीखोरांचा सरदार कोण आहे? हे जनतेला माहिती आहे. कोण चीफ मिनिस्टर आहे? आणि कोण थीफ मिनिस्टर हे देखील महाराष्ट्रातील जनतेने दाखवून दिले आहे. उद्योगपतींच्या घराबाहेर जिलेटीन ठेवून तुमच्या नेतृत्वात शंभर कोटींची वसुली सुरू होती हे जनता विसरली नाही, असेही बावनकुळे यांनी म्हटले आहे.

काँग्रेस नेत्याविरोधात काँग्रेसच रस्त्यावर

■ महासागर प्रतिनिधी
नागपूर, दि. ११ :

नागपूर जिल्ह्यातील काँग्रेसचे माजी प्रदेश सरचिटणीस मुजीब पठाण यांनी मोर्चा काढून काँग्रेस नेते व माजी मंत्री सुनील केदार यांना बँक घोटाळाप्रकरणी शिक्षा करण्याची मागणी केली आहे.

काँग्रेस नेते व माजी मंत्री सुनील केदार नागपूर जिल्हा सहकारी बँकेतील घोटाळाप्रकरणी दोषी ठरले आहेत. ते सध्या जामिनावर आहेत. नागपूर जिल्हा काँग्रेसवर त्यांचे वर्चस्व आहे. त्यांच्या राजकीय प्रभावामुळे जिल्ह्यात नवीन नेतृत्व समोर येत नसल्याचे काँग्रेसमधील काही पदाधिकारी बोलत आहेत. त्यामुळे पक्षातील अनेक नेते, पदाधिकारी नाराज आहेत. परंतु कोणीही केदार यांना उघडपणे आव्हान दिले नव्हते. परंतु मुजीब पठाण यांना प्रदेश कार्यकारिणीतून डच्चू देण्यात आल्याने त्यांचे समर्थक संतप्त झाले.

बुटीबोरी राजकीय पक्षासाठी हे ठिकाण महत्त्वाचे आहे. येथे मुजीब पठाण प्रभाव राखून असल्याचे त्यांनी काढलेल्या मोर्चातून दिसून आले. या मोर्चात मोठ्या संख्येने काँग्रेस कार्यकर्ते आणि जनता सहभागी झाली होती.

सुनील केदार यांच्या विरोधात नागपूर ग्रामीण काँग्रेसमध्ये असंतोष वाढत आहे . मुजीब पठाण यांनी नागपूर जिल्हा बँक घोटाळा प्रकरणी दोषी ठरलेल्या केदार यांना शिक्षा करण्याची मागणी केली आहे. केदार यांच्याविरोधात नागपूर जिल्हा मध्यवर्ती बँकेच्या १५० कोटी रुपयांच्या घोटाळ्या प्रकरणी काँग्रेसजणांनी मोर्चा काढून आश्चर्याचा धक्का दिला.

महावितरणच्या विद्युत सुरक्षा अभियानाचे पाच नवे विक्रम

एशिया व इंडिया बुक ऑफ रेकॉर्डमध्ये स्थान

■ महासागर प्रतिनिधी
मुंबई, दि. ११ :

शून्य विद्युत अपघातासाठी जनजागृती अभियानातील विविध उपक्रमांत लोकसहभागाचे महावितरणने नवीन पाच विक्रम नोंदवून एशिया बुक ऑफ रेकॉर्ड व इंडिया बुक ऑफ रेकॉर्डमध्ये स्थान प्राप्त केले आहे.

या दोन्ही संस्थांच्या वतीने सोमवार ११ ऑगस्ट रोजी पाचही विक्रमाच्या नोंदीचे प्रमाणपत्र व सन्मानपदक प्रदान करून महावितरणचा गौरव करण्यात आला. अध्यक्ष व व्यवस्थापकीय संचालक लोकेश चंद्र यांच्या संकल्पनेतून विद्युत सुरक्षा अभियानाचे आयोजन करण्यात आले. या अभियानातील लोकसहभागाची नोंद एशिया बुक ऑफ रेकॉर्डने घेतल्याबद्दल त्यांनी सर्व अभियंते, अधिकारी व कर्मचाऱ्यांचे अभिनंदन केले.

मुंबई येथे आयोजित कार्यक्रमात एशिया व इंडिया बुक ऑफ रेकॉर्डच्या परीक्षक कश्मिरा मयंक शाह यांनी विद्युत सुरक्षा अभियानातील लोकसहभागाच्या पाच विक्रमांची घोषणा केली. त्यांनी या दोन्ही संस्थांच्या वतीने संचालक (मानव संसाधन) राजेंद्र पवार, कार्यकारी संचालक परेश भागवत (मानव संसाधन), प्रसाद रेशमे (प्रकल्प), सौ. स्वाती व्यवहारे (वित्त) यांना प्रमाणपत्र व सन्मानपदक प्रदान करून महावितरणचा सन्मान केला.

एशिया व इंडिया बुक ऑफ रेकॉर्डच्या परीक्षक कश्मिरा शाह यांनी महावितरणच्या पाचही विक्रमांची माहिती दिली. संचालक राजेंद्र पवार यांनी सांगितले, की लोकसहभागातून शून्य विद्युत अपघात जनजागृती अभियानाला मोठा प्रतिसाद मिळाला. त्यामुळे या अभियानाची व्याप्ती आणखी वाढविण्यात येईल.

महावितरणने यंदा २० व्या वर्धापन दिनानिमित्त दि. १ ते ६ जून दरम्यान विद्युत सुरक्षेच्या जनजागृतीसाठी राज्यभरात विविध उपक्रमांचे आयोजन केले होते यात सुरक्षा संदेश देणाऱ्या मॅरेथॉनमध्ये ११ हजार ८८१, ऑनलाइन प्रश्नमंजूषेत ९६ हजार १५०, शालेय निबंध व चित्रकला स्पर्धेत ७ हजार ५९३, विद्युत सुरक्षेच्या रॅलीमध्ये २७ हजार १५५ जण सहभागी झाले होते. तसेच ६ जूनला एकाचवेळी ४२ हजार २०१ जणांनी विद्युत सुरक्षेची शपथ घेतली.

यासह महावितरणकडून १ कोटी ९२ लाख ७९ हजार ग्राहकांना नोंदणीकृत मोबाईलवर एसएमएसद्वारे तर ३५ लाख ७३ हजारांवर ग्राहकांना नोंदणीकृत इमेलद्वारे विद्युत सुरक्षेचा संदेश देण्यात आला. या सर्व उपक्रमांत तब्बल २ लाख ११ हजारांवर नागरिक, शालेय विद्यार्थी, अभियंता, अधिकारी व कर्मचाऱ्यांनी प्रत्यक्ष सहभाग घेतला.

भारत सरकारकडे नोंदणीकृत व वर्ल्ड रेकॉर्ड युनिव्हर्सिटीशी संलग्न एशिया बुक ऑफ रेकॉर्डमध्ये आशियातील सर्व प्रमुख राष्ट्रीय बुक ऑफ रेकॉर्ड्सचे परीक्षण करून नोंदी घेतल्या जातात.

त्यानुसार महावितरणच्या विद्युत सुरक्षा अभियानामध्ये प्रामुख्याने विद्युत सुरक्षा रॅली, मॅरेथॉन, विद्युत सुरक्षेची शपथ, ऑनलाइन प्रश्नमंजूषा तसेच एसएमएस व इमेलद्वारे ग्राहक संवादामध्ये लोकसहभागाच्या विक्रमांची नोंद केली. त्याची नोंद इंडिया बुक ऑफ रेकॉर्डमध्ये घेण्यात आली. त्यानंतर या नोंदी एशिया बुक ऑफ रेकॉर्डकडे पाठविण्यात आल्या. त्यांच्याकडून आंतरराष्ट्रीय रेकॉर्ड प्रोटोकॉलनुसार परीक्षण झाल्यानंतर या विक्रमांची अधिकृत घोषणा करण्यात आली आहे.

कार्यक्रमात कार्यकारी संचालक परेश भागवत यांनी अभियानाची माहिती दिली. उपकार्यकारी अभियंता डॉ. संतोष पाटणी यांनी सूत्रसंचालन केले व आभार मानले. कार्यक्रमाला मुख्य अभियंते सर्वश्री मनीष वाठ, दत्तात्रेय बनसोडे, प्रशांत दानोळीकर, हरिश गजबे, वादिराज जहागिरदार, दीपक कुमठेकर, मिलिंद दिग्रसकर, मुख्य महाव्यवस्थापक भूषण कुलकर्णी, मुख्य औद्योगिक संबंध अधिकारी संजय ढोके आदींची उपस्थिती होती.

धर्माविरोधात जाल तर हाती शस्त्रही घेऊ..

■ महासागर प्रतिनिधी
मुंबई, दि. ११ :

मुंबईतील कबुतरखान्यांच्या परिसरात पक्ष्यांना खाद्य टाकण्यास उच्च न्यायालयाने घातलेली बंदी कायम ठेवल्यानंतर जैन समाज आक्रमक झाला आहे. कबुतरखाने सुरू ठेवण्यासाठी १३ ऑगस्टपासून उपोषणाला बसणार आहोत. वेळ पडल्यास शांतताप्रिय असणारा आमचा समाज शस्त्रही हातात घेईल आणि कोर्टाच्या आदेशालाही जुमानणार नाही, असा इशारा जैनमुनी नीलेशचंद्र विजय यांनी दिला आहे.

जैनमुनी नीलेशचंद्र विजय म्हणाले, आम्ही सत्याग्रह आणि उपोषणाचा मार्ग वापरणार आहोत. शस्त्र उचलणे हा आमचा स्वभाव नाही, पण धर्माविरोधात पाऊल उचलले गेले तर आम्ही गप्प बसणार नाही. आम्ही भारताचे संविधान, कोर्ट आणि सरकारला मानतो, परंतु आमच्या धार्मिक तत्त्वांवर गदा आणली तर आम्ही कोणालाही मानणार नाही.

डेंग्यूचा आजार Dengue fever कारणे लक्षणे उपाय

लोकरोग्य

निसर्ग नियमाप्रमाणे पावसाळा, हिवाळा आणि उन्हाळा असं ऋतुचक्र अव्याहतपणे सुरु असत. परंतु, जेंव्हा एक ऋतू संपून दुसरा ऋतू सुरु होतो तेंव्हा जे बदल वातावरणात घडतात ते सहज स्वीकारणं शरीरासाठी अवघड असत आणि त्यामुळेच अशा वातावरणाशी जुळवून घेण्यास शरीर अनुकूल नसल्यामुळेच आपल्याला आजारांना सामोरं जावं लागत.

विशेषतः पावसाळ्यात मोठ्या प्रमाणात दूषित पाणी साचत आणि जलजन्य किंवा कीटकजन्य स्वरूपाचे आजार पसरतात. यापैकीच एक आजार म्हणजे डेंग्यू. अशा आजारांपासून बचाव करण्यासाठी काळजी नेमकी कशी घ्यायची? यावर प्रतिबंधात्मक स्वरूपाचे उपाय कोणते आहेत? याच संधर्भात बी. जे. वैद्यकीय महाविद्यालयाचे सहयोगी प्राध्यापक आणि डेंगू विकार तज्ज्ञ डॉ. नागनाथ रेडेवार यांच्याशी साधलेला संवाद.

पावसाळ्यात कीटकजन्य आजार देखील उद्भवतात ते नेमके कोणते?

■ पावसाळ्यात दूषित पाणी मोठ्या प्रमाणात साचत आणि त्यातूनच अनेक प्रकारचे कीटकजन्य आजार उद्भवतात. अनेक प्रकारचे जे डास आहेत त्यामुळे मलेरिया, डेंगू,चिकनगुनिया आणि मेंदूज्वर असे आजार होतात. म

लेरियाचे शरीभागातील प्रमाण हे मागील ३ ते ४ वर्षांपासून खूपच कमी झालेले आहे मात्र विदर्भ आणि मराठवाडा भागात मात्र १०० पैकी ७० टक्के मलेरिया चे रुग्ण आढळता . डेंगू आणि मलेरिया हे आजार एडिस इजिप्त या जातीच्या मच्छरांमुळे होतात. या आजाराचा वाहक एकाच असल्यामुळे हे दोन्ही आजार होतात.

डेंगू आणि मलेरिया या आजारामधील फरक नेमका कसा ओळखायचा ?

■ गंमत अशी कि डेंगू आणि मलेरिया दोन्ही आजारात ताप हा येतो. डोकेदुखी, अंगदुखी अशी काही लक्षण सारखीच असतात. पण डेंगू मध्ये डोळे खूप दुखतात. मलेरिया किंवा डेंग्यूचा रुग्ण ओळखणं खूप कठीण असत. दोन तीन दिवसात लक्षण तपासून डॉक्टरांच्या निरीक्षणाखालीच हे आजारा नेमके काय आहते हे ओळखुन त्यावर योग्य ते उपचार करता येतात.

आपल्याला जो डास चावलेला आहे तो साधा डास आहे कि डेंग्यूचा हे कसे ओळखायचे?

■ १६ मे हा राष्ट्रीय डेंगू दिवस म्हणून पाळला जातो आणि त्याच अनुषंगाने आपण प्रशिक्षणाचा कार्यक्रम देखील राबवतो. शिवाय जुलै महिना डेंगू प्रतिरोध महिना म्हणूनदेखील पाळला जातो. डेंग्यूची अळी ओळखायची कशी? तर आपल्या घरात साचलेल्या पाण्याच्या टाकीत ज्या अळ्या असतात त्या अळ्यांच्या शरीरावर वाघाच्या शरीराप्रमाणे सफेद पट्टे असतात त्या अळ्या म्हणजे डेंग्यूच्या अळ्या असतात.

डेंग्यूची आणि व्हायरल इन्फेक्शनची लक्षण कशी ओळखायची?

डेंगू, फ्लू मध्ये ताप हा सारखाच असतो. डोकं दुखते,अंगावर पुरळ येतात आणि अंग देखील दुखते. व्हायरल आजारामध्ये सर्दी, खोकला देखील असतो. परंतु डेंग्यूच्या आजाराचं निदान लवकर होत नाही.

डेंग्यूची प्राथमिक लक्षण म्हणजे ताप येणं, डोकं दुखणं, डोळे दुखतात, अंगावर पुरळ येतात हि लक्षण तीन चार दिवस दिसतात. आठ ते दहा दिवसानंतर मात्र हि लक्षण गंभीर दिसतात कधीकधी हिरड्यांमधून किंवा शरीरांतर्गत रक्तस्त्राव होतो, लघवीतून रक्त जाते, अशा वेळी घरच्या घरी उपचार करण्यापेक्षा अशा रुग्णाला लगेच रुग्णालयात ॲडमिट करणंच उत्तम.

पॅरासिटॉमाल किंवा अस्पिरीन अशा गोळ्या घेतल्या तर शरीरांतर्गत रक्तस्त्राव वाढू शकतो. डेंग्यूच्या आजाराची अत्यंत गंभीर स्टेज म्हणजे पोटात काही न राहणे, मोठ्या प्रमाणात रक्तस्त्राव होणे, लघवी कमी होणे अशी गंभीर लक्षणू दिसतात.

डेंग्यूमध्ये शरीरातील प्लेटलेट्स कमी होतात म्हणजे नेमकं काय होत? डेंगूवर उपचार नेमके कोणते आहेत?

■ मानवी शरीरात ३ प्रकारच्या पेशी असतात. लाला पेशी,पांढऱ्या पेशी आणि प्लेटलेट्स अर्थात रक्तपिण्डिका. या प्लेटलेट्स अर्थात रक्तपिंडिकांचा काम असत रक्त गोठविण्याचं. आपल्याला पडल्यानंतर,किंवा लागल्यानंतर याच रक्त पिंडिकांचं कार्य महत्वाचं असत.

व्हायरल इन्फेक्शन जेंव्हा होत तेंव्हा या प्लेटलेट्स बनण्याचा जो स्त्रोत असतो त्यावर परिणाम झाल्यामुळे प्लेटलेट्स कमी होतात त्यामुळेच डेंगू मध्ये शरीरातील या प्लेटलेट्स वाढविण्यासाठी प्रयत्न होतात. आपल्याकडे मलेरिया किंवा फ्लूवर अगदी लेप्टोस्पायरोसिस वर देखील उपचार आहेत मात्र डेंगू वर उपचार नाहीत. म्हणूनच ताप आला कि तो कमी करण्यासाठी प्रयत्न केले जातात.

शरीरात डिहायड्रेशन मोठ्या प्रमाणात होत ज्यामुळे पाण्याच प्रमाण कमी होत ते बहरून काढण्यासाठी भरपूर पाणी किंवा लिंबू पाणी पिन आणि सर्वात महत्वाचं म्हणजे भरपूर आराम करणं हेच प्रतिबंधात्मक स्वरूपाचे उपचार आहेत. मात्र डेंग्यूवर ठोस स्वरूपाचे उपचार नाहीत.

■ ■ ■

डिजिटल दंतचिकित्सा क्षेत्रात एआय क्षमतांचा विस्तार

दंत उत्पादने देणारी कंपनी लक्ष्मी डेंटल लिमिटेडने घोषणा केली की त्यांच्या संचालक मंडळाने दंतचिकित्सा क्षेत्रातील कृत्रिम बुद्धिमत्ता अनुप्रयोगांवर लक्ष केंद्रित करणारी गुजरातस्थित आरोग्यसेवा तंत्रज्ञान कंपनी आयडीबीजी एआय डेंट ग्लोबल प्रायव्हेट लिमिटेडमध्ये गुंतवणूक करण्यास मान्यता दिली आहे.

पूर्ण झाल्यानंतर, लक्ष्मी डेंटल लिमिटेड एआय डेंटमध्ये ५८% भांडवल धारण करेल. या संपादनाचे उद्दिष्ट कंपनीचे संशोधन आणि विकास मजबूत करणे आणि तिच्या तंत्रज्ञान ऑफरचा विस्तार करणे आहे. मेक इन इंडिया आणि आत्मनिर्भर भारत उपक्रमांतर्गत देशांतर्गत उत्पादन आणि स्वावलंबनाला प्रोत्साहन देण्यासाठी भारताच्या प्रयत्नांना देखील हे पाऊल समर्थन देते.

एआय जगभरात दंतचिकित्सा क्षेत्रात एक मूलभूत तंत्रज्ञान बनत आहे. निदानापासून ते उपचार नियोजनापर्यंत, एआय टूल्स निर्णय घेण्याचे आणि क्लिनिकल निकालांमध्ये सुधारणा करत आहेत. या गुंतवणुकीद्वारे, लक्ष्मी डेंटलचे उद्दिष्ट दंत काळजीसाठी एआयमध्ये स्थानिक क्षमता निर्माण करणे आहे, ज्यामुळे दंतवैद्यांना रुग्णांसाठी प्रक्रियात्मक गुंतागुंत कमी करताना जलद, डेटा-चालित प्रक्रिया स्वीकारण्यास सक्षम केले जाईल. दंतवैद्यांना सातत्यपूर्ण काळजी देण्यात मदत करणारी आणि रुग्णांना निदान आणि उपचारांमध्ये सुधारित प्रवेश, अचूकता आणि स्पष्टता प्रदान करणारी प्रणाली तयार करण्यावर लक्ष केंद्रित केले आहे.

लक्ष्मी डेंटल लिमिटेडचे अध्यक्ष आणि पूर्ण-वेळ संचालक राजेश खाखर म्हणाले, एआय हा दंतचिकित्सा क्षेत्रातील उत्क्रांतीचा पुढचा टप्पा आहे. जगभरातील क्लिनिकमध्ये काळजी कशी दिली जाते हे ते आकार देत आहे. एआय डेंटमधील आमची गुंतवणूक भारतीय दंतवैद्य आणि रुग्णांच्या जवळ आणण्यासाठी डिझाइन केलेली आहे. दंतवैद्यांना त्यांच्या कामात मदत करणारी आणि रुग्णांसाठी दंत भेटी सोप्या आणि अधिक समजण्यायोग्य बनवणारी साधने तयार करण्यावर आम्ही लक्ष केंद्रित केले आहे. हे केवळ डिजिटल अवलंबनाबद्दल नाही तर भविष्यासाठी दंतवैद्यांना तयार करण्याबद्दल आणि काळजी घेणाऱ्या प्रत्येक रुग्णासाठी अनुभव सुधारण्याबद्दल आहे.

■ ■

: संकलन व संयोजन :
सुबोध रणशेवरे, ९८३३१४६३५६
subodh.ranshevre @rediffmail.com

आईने वाचवले मुलीचे प्राण... आत्याने दिले भाच्याला जीवनदान!

■ महासागर प्रतिनिधी
अमरावती, दि. ११ :

येथील विभागीय संदर्भसेवा रुग्णालयात (सुपर स्पेशालिटी) गेल्या दोन दिवसांत दोन शस्त्रक्रिया करण्यात आल्या. त्यात आईने आपल्या मुलीसाठी मूत्रपिंड दान करून तिचे प्राण वाचवले, तर आत्याने भाच्याला जीवनदान दिले. विशेष म्हणजे सुपर स्पेशालिटी हॉस्पिटलमध्ये मूत्रपिंड प्रत्यारोपणाच्या तब्बल ५८ शस्त्रक्रिया यशस्वीपणे पार पडल्या आहेत.

आशना तहसीन ही १८ वर्षीय रुग्ण मुलगी. चांदूर बाजार तालुक्यातील देऊरवाडा या लहानशा गावची. गेल्या तीन महिन्यांपासून डायलिसीस सुरू होते, पण त्रास कमी होत नव्हता. मूत्रपिंड प्रत्यारोपण हा यावरील योग्य उपाय असल्याचे डॉक्टरांनी तिच्या कुटुंबीयांना सांगितले. मुलीच्या पुढील भविष्याचा विचार करून आई रुबीना परवीन यांनी आपले एक मूत्रपिंड हे मुलीला देण्याचा निर्णय घेतला. सुपर स्पेशालिटी रुग्णालयात महात्मा ज्योतिराव फुले जनआरोग्य योजनेंतर्गत ही शस्त्रक्रिया विनामूल्य करण्यात आली.

दुसऱ्या दिवशी आणखी एक शस्त्रक्रिया पार पडली. बडनेरा येथील ४० वर्षीय मोहम्मद समीर यांच्यावर गेल्या वर्षभरापासून डायलिसीस उपचार सुरू होते. मूत्रपिंड प्रत्यारोपण हाच योग्य उपाय असल्याचे डॉक्टरांनी सांगितले. याची माहिती मोहम्मद साबीर यांच्या आत्या अब्रार बेगम अब्दूल सादिक (वय ६०) यांना मिळाल्यानंतर त्यांनी आपले एक मूत्रपिंड मोहम्मद समीर यांना देण्याचा निर्णय घेतला.

ही शस्त्रक्रिया देखील विनामूल्य करण्यात आली. वैद्यकीय अधीक्षक डॉ. अमोल नरोटे, विशेष कार्य अधिकारी डॉ. मंगेश मेंढे यांच्या मार्गदर्शनाखाली डॉ. अविनाश चौधरी, डॉ. हितेश गुल्हाने, डॉ. राहुल पाटोडे, डॉ. विक्रम देशमुख, डॉ. प्रतीक चिरडे, डॉ. विशाल बाहेकर, डॉ. रोहित हातगावकर, डॉ. बाळकृष्ण बागवाले, डॉ रमणिका ढोमणे, डॉ. शीतल सोळंके, डॉ. विक्रांत कुळमेथे, डॉ. माधव ढोपरे, डॉ. जयश्री पुसदेकर, डॉ.नाहीद, डॉ. रमणीय, डॉ. उज्वल अभ्यंकर, डॉ. प्रियंका कांबळे, डॉ. श्रद्धा जाधव, शीतल बोंडे, ऋषिकेश धस, डॉ. सोनाली चौधरी, डॉ. पायल रोकडे, डॉ. दिव्यानी मुंदाने यांच्यासह सुपर स्पेशालिटी रूग्णालयातील चमूचे सहकार्य लाभले.