गणपती बाप्पा मोरया
मराठी महाराष्ट्राचा बुलंद आवाज
महासागर
मुंबई | RNI No.: MAHAMAR/2016/79101 | शुक्रवार, ५ सप्टेंबर २०२५ | वर्ष: १० | अंक: १२३ | पाने-८ | किंमत रू. २ + वितरण खर्च रू. १ एकूण रू.३

मुंबई कार्यालय
बोरा बजार स्ट्रीट, फोर्ट, मुंबई - ४०० ००१.
फोन : ०२२ ३१८५ ०७३५

पालघर कार्यालय
कार्यालय क्रमांक ४०९, पद्मीबाई, विरार रेल्वे सबवे समोर, विरार पूर्व., ता. वसई, जि. पालघर. ४०१ ३०५. मो. ९८९२९६८७२५.

नाशिक कार्यालय
'आनंदी', कोतवाल पार्क, टिळकवाडी, वेद मंदिरासमोर, धामणकर कॉर्नर, नाशिक ४२२००२. मो. ९८९०१०९९७८

वितरण
मो. नं. ८४२४९३६४३६

बीडच्या माजी जिल्हा परिषद सदस्यावर बलात्काराचा गुन्हा

बीड, दि. ४ प्रतिनिधी

जिल्ह्यातील गुन्हेगारीच्या घटना काही कमी होताना दिसून येत नाहीत, गेल्या वर्षभरापासून बीड जिल्हा गुन्हेगारी वृत्तांमुळे केंद्रस्थानी असून राजकीय हस्तक्षेप सातत्याने दिसून येतो. दिवंगत सरपंच संतोष देशमुख यांच्या हत्याप्रकरणात आमदार धनंजय मुंडेंचे निकटवर्ती असलेल्या वाल्मिक कराडसह गँगला पोलिसांनी अटक केली आहे. मात्र, अद्यापह येथील गुन्हेगारी कमी होताना पाहायला मिळत आहे. आता, बीडच्या माजी जिल्हा परिषद सदस्यावर शिवाजीनगर पोलीस ठाण्यात बलात्काराचा गुन्हा दाखल करण्यात आला आहे. एका शिक्षकेने दिलेल्या तक्रारीवरून हा बलात्काराचा गुन्हा दाखल झाला असून नारायण शिंदे असं माजी जिल्हा परिषद सदस्याचे नाव आहे. शिंदे हे बीडमध्ये दोन्ही राष्ट्रवादी काँग्रेसमधील सक्रिय कार्यकर्ता आहे.

अग्राग्रलेख

खरीखरी

सामान्य जनोपयोगी

कालच केंद्रीय अर्थमंत्री, राज्यांचे मुख्यमंत्री त्यांची जीएसटी बाबत बैठक पार पडली. या बैठकीत सध्या जीएसटीचे दर जे चार टप्प्यांमध्ये आहेत त्यांना दोन टप्प्यात आणण्याचा निर्णय पक्का झाला. यामुळे अनेक मध्यमवर्गियांना दिलासा मिळणार आहे. आजच्या या निर्णयामुळे पाच टक्के, बारा टक्के, १८ टक्के आणि २८ टक्के अशा चार स्लॅबमध्ये असलेली जीएसटी आता फक्त पाच आणि १८% झालेली आहे. हे दोनच स्लॅब आता शिल्लक उरलेले आहेत. यामुळे मध्यमवर्गीयांच्या खर्चात निश्चितच बचत होणार आहे. चार स्लॅब ठेवले म्हणून अनेक दिवसांपासून काँग्रेस पक्षाचा या विरोधात प्रचार सुरू होता. आता येत्या नवरात्र उत्सवाच्यापूर्वी सामान्य आणि मध्यमवर्गीय जनतेला दिलासा मिळेल १२% आणि २८% हे दोन स्लॅब रद्द केल्यामुळे १२% तील बहुतेक वस्तू पाच टक्क्यांवर येतील. जीएसटी परिषदेने अनेक वस्तूंचा कर कमी केल्यामुळे बहुतेक सर्व राज्यांनीच आपले नुकसान होईल त्याची भरपाई केंद्राने करावी अशी मागणी केलेली आहे. आधीच देशातील बऱ्याच राज्यांची परिस्थिती फारशी चांगली नाही अनेक फुकट्या योजनांमुळे आणि भरमसाठ खर्चामुळे प्रत्येक राज्य कर्जाच्या विळख्यात सापडलेले आहे. यामुळे केंद्राला याचाही विचार करावा लागेल, एकेकाळी उत्पन्नाचा मोठा स्त्रोत असलेल्या जीएसटीला अशा प्रकारे कमी करण्यात आल्यामुळे देशातील सर्वच राज्य सरकारांना चिंता वाटणे स्वाभाविकच आहे, पण त्याचबरोबर सामान्य जनतेला जो दिलासा मिळणार आहे त्याचा आनंद संबंधित राज्य सरकारांनी मानला पाहिजे. आतापर्यंत हॉटेलचे भाडे २०० ते ३०० रुपये असले तरी त्यावर १२% कर होता आता तो पाच टक्क्यांवर आलेला आहे. साध्या कपड्यांवर सुद्धा मोठ्या प्रमाणावर जीएसटीचा दबाव होता त्यातही कपात होणार आहे. आजकाल चांगली पादत्राणे दीड हजार ते दोन हजार रुपयांच्या खाली मिळत नाहीत. त्या ठिकाणी हजार रुपयांच्या वर किंमत असली रे असली की त्या पादत्राणे आणि वहाणांवर १२% जीएसटी लागू व्हायचा. मात्र आता तोच जीएसटी पाच टक्क्यांवर आणण्यात आलेला आहे. तसेच बऱ्याच महागड्या वस्तू २८% जीएसटीच्या स्लॅबमध्ये होत्या त्यापैकी कार, बाईक, थ्री व्हीलर, एसी, फ्रिज, तसेच सिमेंट आणि ३५० सीसीच्या बाईक्स आणि त्यांचे स्पेअर पार्टस हे सरळ सरळ २८ टक्क्यांवरून १८% वर आणलेले आहेत. परंतु यामध्ये मेख अशी आहे की ज्या अतिशय महागड्या आणि अत्यंत चैनीच्या वस्तू किंवा गाड्या आहेत. त्यावर आता ४०% जीएसटीचा कर आकारण्यात येणार आहे. उदाहरणार्थ जो माणूस दोन-तीन कोटींची गाडी घेणार आहे त्याला ४०% कर भरावा लागेल. केंद्र सरकारने केलेल्या सूचनेनुसार जीएसटी परिषदेने अनेक वस्तू शून्य करावर आणलेल्या आहेत, त्यामध्ये मध्यमवर्गीयांसाठी महत्त्वाच्या तसेच खाण्यापिण्याच्या आणि शालोपयोगी वापराच्या नित्योपयोगी गोष्टी जास्त आहेत. जसे दूध, पनीर, पिझ्झा, ब्रेड, रोटी, पराठा या अन्नपदार्थांवरती आता कर लागणार नाही. तसेच शालोपयोगी गोष्टींमध्ये पेन्सिल, कटर, खोडरबर, लिखाणाच्या वह्या या वस्तूही स्वस्त होणार आहेत. विशेष म्हणजे औषधां वरील ह ३३% कर कमी केलेला आहे. त्यामध्ये शाम्पू , साबण, तेल या दैनंदिन वापरातील वस्तू पाच टक्के जीएसटीच्या कक्षेत आणल्या गेलेल्या आहेत. नमकीन पदार्थ, पास्ता, कॉफी नूडल्स यांच्यावरचा जीएसटी पाच टक्के करण्यात आला आहे. थर्मामीटर, ग्लुकोमीटर यांच्यावरचा जीएसटी १८ टक्क्यावरून पाच टक्के करण्यात आला आहे. सगळ्याच वस्तूंची जंत्री या ठिकाणी मांडू शकत नाही. परंतु सरकारने सामान्य आणि मध्यमवर्गीयांचा विचार केलेला दिसते आहे. तरीही सगळ्यात मोठा प्रश्न म्हणजे सरकारला अचानक एवढी सामान्य जनतेची कणव कशी काय बरे आली, हा प्रश्न खरे तर कोणीच विचारू नये. कारण सध्याची आपल्या देशाची परिस्थिती पहा आणि सामान्य जनतेच्या पायावर फुले वाहा, असा राष्ट्रीय कार्यक्रम ठरलेला असतो. भारतीय स्वातंत्र्याची दुंदुभी १५ ऑगस्ट १९४७ साली रात्री बारा वाजता वाजली होती. तशीच याबाबत निर्णयासाठीची घोषणा करताना विशेष अधिवेशन भरवून त्याच रात्री बारा वाजता ही घोषणा करण्यात आली आहे. सर्व देशभर समान कर असावा या उद्देशाने सुरू असलेला जीएसटीचा हा सोपस्कार पुढील कालावधीमध्ये जनोपयोगी ठरो आणि हो, अगदी तसाच सर्व राज्यांना सुखाचा ठरो, अशी अपेक्षा आपण करूया!

nagpurpost@gmail.com
Mob.No.9922970023

सर्वांच्या शंकाचे निरसन करु- मुख्यमंत्री

रायगड, दि. ४ प्रतिनिधी

मराठा आरक्षण जीआरचा ओबीसी आरक्षणावर कोणताही परिणाम होणार नाही. मराठ्यांना आणि ओबीसींना त्याच्या हक्काचे आरक्षण मिळेल. आम्ही जे राजकारण शिकलो त्यामध्ये सर्वांना सोबत घेऊन पुढे जाणे हेच ब्रीद आहे. कधीही दोन समाज एकमेकांसमोर आणणार नाही, असे मुख्यमंत्री देवेंद्र फडणवीस यांनी स्पष्ट केले. गुरूवारी ते रायगड येथे माध्यमांशी बोलत होते. दरम्यान, सदर जीआरसंदर्भात राज्य मंत्रिमंडळाची बैठक झाली तेव्हा भुजबळ त्या बैठकीतून निघून गेल्याची चर्चा आहे. यावर मुख्यमंत्री देवेंद्र फडणवीस यांनी स्पष्टीकरण दिलं आहे. ते म्हणाले, "छगन भुजबळ हे राज्य मंत्रिमंडळाच्या बैठकीतून कुठेही गेले नाहीत. त्यांची व माझी चर्चा झाली आहे. मी त्यांना आश्वस्त केलं आहे की आपल्या सरकारने जी अधिसूचना (जीआर) काढली आहे त्याने ओबीसी समाजावर कुठलाही परिणाम होणार नाही. कारण हा सरसकट जीआर नाही. हा केवळ पुराव्याचा जीआर आहे."

मराठा आंदोलकांच्या मागणीनंतर राज्य सरकारने हैदराबाद गॅझेटियरचा स्वीकार करून त्याची अंमलबजावणी करण्यासंदर्भात शासकीय अधिसूचना (जीआर) काढली आहे. परंतु, याला काही ओबीसी नेत्यांनी, संघटनांनी विरोध केला आहे. राज्याचे अन्न व नागरी पुरवठा मंत्री तथा ओबीसी नेते छगन भुजबळ यांनी देखील या जीआरवर आक्षेप नोंदवला आहे. या जीआरविरोधात न्यायालयात धाव घेणार असल्याचं भुजबळ यांनी स्पष्ट सांगितलं आहे.

मुख्यमंत्री म्हणाले, "मराठवाड्यात इंग्रजांचं राज्य नव्हतं. मराठवाड्यात निजामाचं राज्य होतं. त्यामुळे मराठवाड्यातील जातींसंदर्भातील पुरावे हे इतर ठिकाणी मिळत नाहीत. ते केवळ निजामाकडेच म्हणजेच हैदराबाद गॅझेटमध्ये सापडतात. आपण तिथले पुरावे ग्राह्य धरले आहेत. त्या पुराव्यांनुसार जे खरे कुणबी आहेत त्यांनाच हे प्रमाणपत्र मिळणार आहे. त्यामुळे मला असं वाटतं की ज्यांचा हक्क आहे अशांनाच लाभ मिळेल. कोणालाही खोटेपणा करता येणार नाही, असा हा जीआर आहे."

"अनेक ओबीसी संघटनांनी सरकारच्या

जीआरचं स्वागत केलं आहे. अनेक ओबीसी नेत्यांनी स्पष्ट केलं आहे की या जीआरबाबत त्यांच्या मनात शंका नाही. मला वाटतं की आम्ही छगन भुजबळ यांच्या मनातील शंका देखील दूर करू. इतर कोणाच्या मनात शंका असेल तर ती देखील आम्ही दूर करू."

देवेंद्र फडणवीस म्हणाले, "मी एक गोष्ट स्पष्ट करू इच्छितो की या राज्यात आमचं सरकार आहे तोवर ओबीसींवर अन्याय होणार नाही. एका समाजाचं आरक्षण काढून दुसऱ्या समाजाला देण्याचा आमचा विचार नाही. मराठ्यांच्या हक्काचं मराठ्यांना, ओबीसींच्या हक्काचं ओबीसींना मिळेल. दोन समाजांना एकमेकांसमोर आणण्याचा प्रकार इथे घडणार नाही.

मराठा समाज महाराष्ट्राच्या जडणघडणीतील महत्वाचा घटक

यावेळी मुख्यमंत्री फडणवीस म्हणाले की, ओबीसीवर अन्याय होऊ शकत नाही. ओबीसी आरक्षण काढून दुसऱ्याला देणार नाही. मराठा समाज महाराष्ट्राच्या जडणघडणेतील महत्वाचा घटक आहे. त्यांच कल्याण झाले पाहिजे. त्याजबरोबर १८ पगड जातीवरही अन्याय होणार नाही, हीच आमची भावना आहे, असे फडणवीस म्हणाले. मराठा आरक्षण आंदोलनादरम्यान दाखल गुन्ह्यांवर बोलताना फडणवीस यांनी सांगितले की, "आताचे गुन्हे उच्च न्यायालयाच्या आदेशानुसार दाखल झाले आहेत. त्यावर निर्णय उच्च न्यायालयाच्या निदर्शनास आणूनच घ्यावा लागणार आहे."

जीआरचा ओबीसीवर परिणाम होणार नाही

"सर्व मराठ्यांना ओबीसीमध्ये टाका, ही मागणी स्विकारलेली नाही. ज्यांकडे अधिकृत पुरावे आहेत, त्यांनाच ओबीसीमध्ये घेतलं जाईल. राष्ट्रीय ओबीसी महासंघाने मराठा आरक्षण जीआरचा अभ्यास केला आहे. या जीआरचा ओबीसीवर कोणताही परिणाम होणार नाही, असं स्पष्ट केल आहे. भूजबळ यांच्याशी बोलण झालं आहे. त्यांच्या मनातीलही शंका दूर करू," असे फडणवीस यांनी सांगितले.

नागपूरमधील ओबीसी महासंघाचे साखळी उपोषण सहाव्या दिवशी मागे

नागपूर, दि. ४ प्रतिनिधी

एकीकडे मराठा समाजाला ओबीसीतून आरक्षण मिळावे या मागणीसाठी मनोज जरांगे पाटील यांनी मुंबईच्या आझाद मैदानावर उपोषण सुरु केले होते. तर दुसरीकडे मराठा समाजाला ओबीसींमधून आरक्षण देऊ नये, या मागणीसाठी राष्ट्रीय ओबीसी महासंघातर्फे संविधान चौकात बबनराव तायवाडे यांच्या नेतृत्वात गेल्या सहा दिवसांपासून साखळी उपोषण सुरु करण्यात आले होते. आज मंत्री अतुल सावे यांनी उपोषण स्थळी भेट दिली. ओबीसी समाजाच्या १४ मागण्यांपैकी १२ मागण्या सरकारने मान्य केल्याची माहिती अतुल सावे यांनी दिल्यानंतर बबनराव तायवाडे यांनी अखेर उपोषण मागे घेतले.

अतुल सावे म्हणाले की, ओबीसी आरक्षणाला गदा येणार

नाही याची काळजी घेतली आहे. शेतकऱ्यांचे अतिवृष्टीने जे नुकसान झाले त्यावर प्रक्रिया सुरु केली आहे. ओबीसी विद्यार्थ्यांच्या शिष्यवृत्तीचा विषय आम्ही अर्थ मंत्रालयाकडे पाठवला आहे. राष्ट्रीय ओबीसी महासंघाने आपल्या एकूण १४ मागण्या मांडल्या आहेत. ओबीसी वसतिगृहासाठी नागपूरमध्ये दोन इमारती उपलब्ध करून दिल्या जाण्याचा निर्णय झाला आहे. ओबीसी आर्थिक विकास महामंडळाच्या मागण्यांबाबत आम्ही सकारात्मक आहोत. १८ महामंडळे तयार केली आहेत. ५-५ कोटी रुपयांचा निधी दिलाय, आता ५०-५० कोटी निधी प्रत्येक महामंडळाला देणार आहोत. जिल्ह्याच्या ठिकाणी ओबीसींसाठी अभ्यासिका सुरु करु. महामंडळांना एक हजार कोटी पेक्षा जास्त निधी उपलब्ध होणार आहे, असे त्यांनी म्हटले.

एक महिन्याच्या आत शासन आदेश काढले जातील

राष्ट्रीय ओबीसी महासंघाच्या १२ मागण्या आज सरकारने मान्य केल्या आहेत. आता आपण आपले उपोषण मागे घ्यावे अशी विनंती मंत्री अतुल सावे यांनी बबनराव तायवाडे यांना केली. यानंतर बबनराव तायवाडे यांनी उपोषण थांबवल्याची घोषणा केली. दरम्यान, एक महिन्याच्या आत ओबीसींच्या सर्व मागण्यांचे शासन आदेश काढले जातील, असे आश्वासन अतुल सावे यांनी दिले.

जेएन पोर्ट - पीएसए टर्मिनलच्या दुसऱ्या टप्प्याचे उद्घाटन

उरण, दि. ४ प्रतिनिधी

पंतप्रधान नरेंद्र मोदी यांनी सिंगापूरचे पंतप्रधान लॉरेन्स वोंग यांच्यासह ऑनलाइन प्रणालीद्वारे मुंबईतील जेएन पोर्ट – पीएसए मुंबई

टर्मिनल (बीएमसीटी) टप्पा २चे उद्घाटन केले. या प्रसंगी मुख्यमंत्री देवेंद्र फडणवीस यांनी पत्रकारांशी संवाद साधताना सांगितले की ही केवळ महाराष्ट्रासाठीच नव्हे, तर संपूर्ण देशासाठी एक मोठी उपलब्धी आहे. यामुळे आपल्या औद्योगिक क्षमतेत दुपटीने वाढ होईल आणि हजारो रोजगार निर्मिती होतील.

फडणवीस म्हणाले की आजचा दिवस अत्यंत ऐतिहासिक आहे कारण जवाहरलाल नेहरू पोर्ट प्राधिकरणात देशातील सर्वात मोठ्या कंटेनर कार्गो टर्मिनलचे उद्घाटन झाले आहे. पंतप्रधान नरेंद्र मोदी आणि सिंगापूरचे पंतप्रधान वोंग यांनी संयुक्तपणे या टर्मिनलचे उद्घाटन केले.

दरम्यान, जीएसटी सुधारणांबाबत मुख्यमंत्री देवेंद्र फडणवीस म्हणाले की मी दुसऱ्या पिढीच्या जीएसटी सुधारणांसाठी पंतप्रधान नरेंद्र मोदी यांचे आभार मानतो आणि जीएसटी परिषदेचेही अभिनंदन करतो. त्यांनी सांगितले की जेव्हा जीएसटी प्रथमच लागू झाला, तेव्हा लोकांना तोट्याची भीती होती आणि एकत्रित कर प्रणालीबद्दल शंका होती, तरीदेखील देशात अभूतपूर्व करसंकलन झाले, ज्यामध्ये महाराष्ट्र अव्वल ठरला.

जीएसटी कपातीचा निर्णय म्हणजे अमेरिकेच्या ट्रम्प टॅरिफला चोख प्रत्युत्तर- एकनाथ शिंदे

मुंबई, दि. ४ प्रतिनिधी

केंद्र सरकारने जीएसटीच्या स्लॅबमध्ये मोठा बदल केला असून पंतप्रधान नरेंद्र मोदींनी लाल किल्ल्यावरुन सांगितल्याप्रमाणे सर्वसामान्यांना दिवाळीची भेट देण्यात आली आहे. केंद्रीय अर्थमंत्री निर्मला सीतारमण यांनी जीएसटी २.० अंतर्गत अनेक मोठ्या जीएसटी सुधारणांची घोषणा केली. त्यानुसार, आधी असलेल्या जीएसटीच्या चार स्लॅबपैकी १२टक्के आणि २८ टक्क्यांचा स्लॅब रद्द करण्यात आला. त्यामुळे देशात आता फक्त ५ टक्के आणि १८ टक्के असेल दोनच जीएसटी स्लॅब असतील. मोदी सरकारच्या या निर्णयाचं सर्वत्र स्वागत केलं जात असून राजकीय प्रतिक्रिया देखील समोर येत आहेत. मुख्यमंत्री देवेंद्र फडणवीस यांच्यानंतर आता उपमुख्यमंत्री एकनाथ शिंदे यांनी देखील यावर प्रतिक्रिया देत विरोधकांना टोला लगावला. तसेच, अमेरिकेच्या ट्रम्प टॅरिफला भारताने चोख उत्तर दिलंय, असेही शिंदेंनी म्हटले.

जीएसटी स्लॅब कपातीच्या निर्णयाचा विरोधक देखील फायदा घेणार आहेत, त्यामुळे टीका करताना विरोधकांना मोदीजींच अभिनंदन करावंच लागेल. खऱ्या अर्थाने देशवासीयांची दिवाळी गोड आणि आनंदी करण्याचं काम प्रधानमंत्री मोदींनी केलेलं आहे, त्यांचं मी मनापासून अभिनंदन करतो, त्यांना धन्यवाद देतो. तसेच, अर्थमंत्री निर्मला सीतारामन यांनी देखील मोदीजींच्या मार्गदर्शनाखाली एक सकारात्मक पाऊल टाकलेलं आहे आणि जीएसटी कमी केलेला आहे. आता जे स्लॅब होते ५,१२,१८ आणि २८ आता फक्त ५ आणि १८ हे दोनच स्लॅब राहणार आहेत. त्यामुळे विमा पॉलिसीपासून जीवनाश्यक वस्तूंना केवळ ५% जीएसटी आहे, सर्व सामान्यांना लागणाऱ्या गरजा आणि वस्तूंवरील जीएसटी कमी केला आहे, असेही शिंदेंनी सांगितले.

कुणाच्याही ताटातील कुणाच्या ताटात जाणार नाही - बावनकुळे

मुंबई, दि. ४ प्रतिनिधी

ओबीसी समाजासाठी काल मंत्रिमंडळ उपसमिती जाहीर केली, त्यात भुजबळ, पंकजा मुंडे असे सर्व नेते आहेत. मोदीजींनी ओबीसी आयोगाला संविधानिक दर्जा केंद्रात दिला आहे. ओबीसींच्या योजना कार्यान्वित आहेत का, निधी आहे का? याची देखरेख करण्याची या समितीची जबाबदारी आहे. ओबीसी समाज आहे, त्यात काहींना प्रमाणपत्र मिळत नाही, जात पडताळणी होत नाही, अशा घटकांसाठी काम करायचे आहे, अशी प्रतिक्रिया चंद्रशेखर बावनकुळे यांनी दिली. काँग्रेसने आतापर्यंत तोंडाच्या वाफा फेकल्या आहेत, जातिनिहाय जनगणना केली नाही. आता ओबीसीमध्ये ३५३ जाती आहेत, १८ पगड जातीमधील ओबीसींची जनगणना आहे, त्यात सरकारची काय मदत लागेल हे समिती पाहिल. त्यासोबत आमची भूमिका आहे, मराठा व ओबीसी या दोन्हींची भूमिका आहे. कुणाच्याही ताटातील कुणाच्या ताटात जाणार नाही, असेही बावनकुळे यांनी स्पष्ट केले. आता दोन समाजाला समोरासमोर न येता, दोन्हींचे हक्क न डावलता न्याय देण्याचे काम करायचे आहे. कुणाचे हक्क कुणाला जाणार नाहीत, परवाच्या जीआरमध्ये स्पष्ट आहे. ज्या नोंदणी आहेत, त्या दुर्लक्षित राहिल्या, त्यामुळे दाखले देत नव्हते. या जीआर मुळे ज्या नोंदणी गॅझेटमध्ये आहेत, त्या तपासून नोंदणीप्रमाणे ओबीसी प्रमाण पत्र मिळणार आहे, अशी माहितीही बावनकुळे यांनी दिली. आताच्या आंदोलकांची मागणी हीच होती, ज्या नोंदणी आहेत त्यांना प्रमाणपत्र द्या. वडिलांची नोंद असेल तर मुलाच्या नोंदीची गरज नाही, असेही बावनकुळेंनी स्पष्ट केले.

आठ दिवसांत गुन्हा दाखल करा, अजित पवारांनी राजीनामा द्यावा

महिला आयपीएस अधिकाऱ्याला तंबीप्रकरणी खुपसेंची टीका

सोलापूर, दि. ४ प्रतिनिधी

सोलापूर जिल्ह्यातील माढा तालुक्यातील कुर्डू गावात अवैध मुरुम उत्खननाविरोधात कारवाईसाठी गेलेल्या करमाळा विभागाच्या पोलिस उपअधीक्षक अंजली कृष्णा आणि उपमुख्यमंत्री अजित पवार यांच्यातील फोन संभाषण व व्हिडीओ कॉल प्रकरण सोशल मीडियावर व्हायरल झाला आहे. या प्रकरणी आता राजकीय प्रतिक्रिया समोर येत आहेत. दरम्यान, करमाळ्यातील शेतकरी संघटनेचे नेते अतुल खुपसे यांनी उपमुख्यमंत्री अजित पवार यांच्यावर टीका केली.

"माढा तालुक्यातील कुर्डू गावात एक महिला आयपीएस अधिकारी बेकायदेशीर मुरुम उपसा करणाऱ्यावर कारवाई करायला जाते. अजित पवारांचे कार्यकर्ते वेढा टाकतात आणि अजितदादांना फोन करतात. यावेळी अजित पवार बोलतात तुझी दादागिरी झाली, तुझ्यावर कारवाई करेन. म्हणजे एका बाजूने लाडकी बहीण योजना आणता दुसरीकडे आपल्या मुलीच्या वयासारख्या असणाऱ्या महिला अधिकाऱ्याला दम दिला जातो, असा आरोप खुपसे यांनी केला.

त्या महिला अधिकाऱ्याला चक्कर येते. प्रांत आणि तहसिलदारांच्या अंगावर लोक जातात. तलाठ्याला मारहाण होते. अजित पवारांचा फोन झाल्यानंतर त्यांना तिथून पळवण्यात येते. पण, अद्याप गुन्हा दाखल झालेला नाही. बीडचे वातावरण शांत करायला तुम्ही तिकडे पालकमंत्री झाला पण सोलापुरचे वातावरण विचित्र झाले आहे, अशी टीका अतुल खुपसे यांनी केली.

अतुल खुपसे म्हणाले, आयपीएस अधिकाऱ्यांना जर काम करता येत नसेल, स्पिकर फोन करुन मानहानी होत असेल तर येणाऱ्या आठ दिवसात गुन्हा दाखल झाला नाही तर अजित पवार यांचा राजीनामा घ्यावा. लाडक्या बहीणांची माफी मागावी. नाहीतर आम्ही सोलापूर जिल्हाधिकारी कार्यालयावर मोर्चा काढणार, असा इशारा अतुल खुपसे यांनी दिला.

दक्षिण मुंबईत आंदोलनांवर बंदी घालण्याच्या मिलिंद देवरा यांच्या पत्रावरून संताप

मराठी एकीकरण समितीची तीव्र प्रतिक्रिया

मुंबई, दि. ४ प्रतिनिधी

राज्यसभेतील खासदार आणि शिंदेंच्या शिवसेनेचे नेते मिलिंद देवरा यांनी मुख्यमंत्री देवेंद्र फडणवीस यांना पत्र लिहून आझाद मैदानासह दक्षिण मुंबईतील ठिकाणी वारंवार होणाऱ्या आंदोलनांवर निर्बंध आणण्याची मागणी केली आहे. या पत्रात त्यांनी आंदोलनांचे ठिकाण दक्षिण मुंबईऐवजी इतरत्र हलवण्याची सूचना केली आहे.

देवरांनी म्हटले आहे की, दक्षिण मुंबई हे राज्याच्या शासन, सुरक्षा आणि अर्थकारणाचे केंद्र असून, येथे मुख्यमंत्री सचिवालय (मंत्रालय), विधीमंडळ, मुंबई महानगरपालिका मुख्यालय, पोलिस दलाची कार्यालये तसेच वेस्टर्न नेव्हल कमांड यांसारख्या महत्वाच्या संस्था आहेत. त्यामुळे येथे होणाऱ्या मोठ्या आंदोलनांमुळे नागरिकांच्या दैनंदिन जीवनात व्यत्यय येतो आणि शासन, सुरक्षा तसेच खासगी क्षेत्राच्या कामकाजावर परिणाम होतो. म्हणूनच अशा आंदोलनांना इतर ठिकाणी हलवण्याची आवश्यकता असल्याचे त्यांनी पत्रातून स्पष्ट केले आहे. तथापि, या पत्रावरून मराठी एकीकरण समितीचे प्रमुख दीपक पवार यांनी तीव्र प्रतिक्रिया नोंदवली आहे. त्यांनी म्हटले आहे, "बाप बदलला की विचार बदलतात असं नाही. हा आणि याचा सख्खा बाप यांचे विचार इतकेच मराठीद्वेष्टे होते. मिलिंद देवरा यांच्या पत्राची दक्षिण मुंबईतच होळी झाली पाहिजे." देवरांच्या पत्रामुळे मराठी समाजात संतापाची लाट उसळली असून, आंदोलने हा लोकशाही हक्क असून त्यावर कुठल्याही प्रकारचे निर्बंध घालणे योग्य ठरणार नाही, असे मराठी संघटनांचे म्हणणे आहे. या पार्श्वभूमीवर मुख्यमंत्री फडणवीस काय निर्णय घेतात, याकडे आता सर्वांचे लक्ष लागले आहे.

जीएसटीच्या नव्या कर रचनेचा कोणाला होणार फायदा?

दूध, पनीर, एसी, कार - काय स्वस्त आणि काय होणार महाग?

नवी दिल्ली, दि. ४ वृत्तसंस्था

जीएसटी परिषदेची ५६ वी बैठक दिल्लीत संपन्न झाली. देशाच्या अर्थमंत्री निर्मला सीतारमण यांच्या अध्यक्षतेखाली झालेल्या बैठकीत महत्त्वाचा निर्णय घेण्यात आला आहे. जीएसटीचे आता फक्त दोन स्लॅब असतील. ५ टक्के जीएसटी आणि १८ टक्के जीएसटी. १२ आणि २८ टक्के जीएसटीचा स्लॅब सरकारने संपुष्टात आणला आहे. २२ सप्टेंबरपासून ही कर प्रणाली लागू केली जाणार आहे. काय स्वस्त होणार आणि काय महागणार हे जाणून घेऊ.

कुठल्या वस्तुंवर शून्य टक्के जीएसटी?

अर्थमंत्री निर्मला सीतारमण यांनी पत्रकार परिषदेत फक्त दोन टॅक्स स्लॅब असतील अशी घोषणा केली आहे. त्यात अनेक जीवनावश्यक वस्तू या झीरो जीएसटीमध्ये

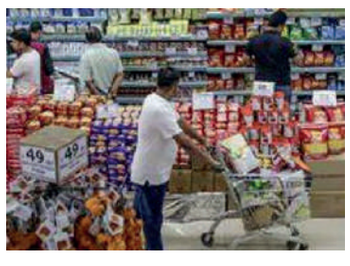

समाविष्ट करण्यात आल्या आहेत. ज्यामध्ये दूध, पनीर, पिझ्झा ब्रेड, रोटी, पराठा या वस्तूंवर काहीही जीएसटी लागणार नाही असा प्रस्ताव आहे. त्यामुळे लोकांना दिलासा मिळणार आहे. तसंच पेन्सील, कटर, खोडरबर आणि वह्या यांवरच्या १२ टक्के जीएसटी हटवण्यात आला आहे. त्यामुळे या वस्तूही स्वस्त होणार आहेत. याशिवाय ३३ औषधांवरचा जीएसटीही शून्य करण्यात आला आहे त्यामुळे ही औषधंही स्वस्त होतील. यासह शॅम्पू, साबण, तेल या दैनंदिन वापरातील वस्तू ५ टक्के जीएसटीच्या कक्षेत आणल्या गेल्या आहेत. नमकीन पदार्थ, पास्ता, कॉफी, नूडल्स यांच्यावरचा जीएसटीही ५ टक्के करण्यात आला आहे. थर्मामीटर आणि ग्लुकोमीटर यांच्यावरचा जीएसटीही १८ वरुन ५ टक्के करण्यात आला आहे त्यामुळे या वस्तूही स्वस्त होणार आहेत. चीज आणि लोणी यावरचा टॅक्स १२ वरुन ५ टक्के करण्यात आला आहे. त्यामुळे चीज आणि लोणीही स्वस्त होणार आहे.

२८ टक्के जीएसटी असलेल्या वस्तू १८ टक्क्यांच्या स्लॅबमध्ये

कार, बाईक, थ्री व्हिलर, एसी, फ्रिज अशा सगळ्या वस्तूंवर असलेला २८ टक्के जीएसटी आता १८ टक्के करण्यात आला आहे. तसंच सिमेंटवरचा जीएसटीही १८ टक्के करण्यात आला आहे. ३५० सीसीच्या बाईक आणि त्यांचे ऑटो पार्ट्स हेदेखील १८ टक्क्यांच्या कक्षेत आणण्यात आले आहेत. त्यामुळे या सगळ्या गोष्टी स्वस्त होतील.

दिल्लीत १० तास चाललेल्या बैठकीत मोठा निर्णय

दिल्लीतील सुषमा स्वराज भवन येथे बुधवारी झालेल्या जीएसटी काउन्सिलच्या मॅरेथॉन बैठकीत कर प्रणालीत मोठा बदल करण्याचा निर्णय घेण्यात आला. तब्बल १० तासांपेक्षा जास्त चाललेल्या या बैठकीत १२ टक्के आणि २८ टक्क्यांचे स्लॅब पूर्णपणे रद्द करण्यात आले आहेत. नव्या नियमानुसार आता ५ टक्के आणि १८ टक्के असे फक्त दोनच स्लॅब राहणार आहेत. केंद्र सरकारच्या या महत्त्वाच्या निर्णयामुळे व्यापारी तसेच सामान्य नागरिकांना दिलासा मिळण्याचे संकेत आहेत.

मराठा आरक्षणाचे आंदोलन संपताच मराठा सेवकांनी गाठला रायगड किल्ला

निलेश लोखंडे । महासागर

महाड, मराठा आरक्षणासाठी विदर्भ मराठवाड्यासहित उत्तर महाराष्ट्र व राज्याच्या कानाकोपऱ्यातून आलेले हजारो मराठा सेवकांनी मराठा आरक्षणाचे आंदोलन संपतात थेट रायगड किल्ला गाठला रायगडावर पुन्हा एकदा जय भवानी जय शिवाजी छत्रपती शिवाजी महाराजांचा जयजयकार अशा घोषणांनी रायगड पुन्हा एकदा गजबजल्याचे चित्र रायगडच्या पायथ्याशी पहावयास मिळाले मुंबईमधील आझाद मैदान येथे 29 ऑगस्ट पासून संघर्ष योद्धा

मनोज जरांगे पाटील यांनी आमरण उपोषण चालू केले होते मात्र मराठा आरक्षण उपससमितीने राज्य सरकारच्या वतीने उपोषण करते जरांगे पाटील यांना त्यांनी केलेल्या मागण्यांचा प्रस्ताव मान्य केल्याने संघर्ष योद्धा जरांगे पाटील यांनी उपोषण मागे घेतल्याने मुंबई पाहून व मुंबईत उपोषणाच्या ठिकाणी वास्तव्य करून माघारी गावी निघालेल्या लाखो मराठा सेवकांपैकी अनेकांनी थेट रायगड किल्ला गाठल्याचे पहावयास मिळाले.

रायगड जिल्हा आदर्श शिक्षक पुरस्कार जाहीर

रत्नाकर पाटील। महासागर

अलिबाग, रायगड जिल्हा परिषद प्राथमिक शिक्षण विभागामार्फत देण्यात येणारे जिल्हा आदर्श शिक्षक पुरस्कार जाहीर करण्यात आले आहेत. २०२५/२६ या शैक्षणिक वर्षासाठी जिल्हाभरातील १७ शिक्षकांची निवड आदर्श शिक्षक पुरस्कारासाठी करण्यात आली असल्याची माहिती, जिल्हा परिषदेच्या मुख्य कार्यकारी अधिकारी नेहा भोसले व प्राथमिक शिक्षण अधिकारी ललिता दहितुले यांनी दिली आहे. भारताचे माजी राष्ट्रपती डॉ. सर्वपल्ली राधाकृष्णन् यांचा ५ सप्टेंबर हा जन्म दिवस दरवर्षी शिक्षक दीन म्हणून साजरा करण्यात येतो. यानिमित्त जिल्हा परिषद प्राथमिक शिक्षकांना त्यांच्या चांगल्या कामगिरीसाठी आदर्श शिक्षक पुरस्कार देऊन गौरविण्यात येते. जिल्ह्यातील १७ शिक्षकांची निवड आदर्श शिक्षक पुरस्कारासाठी करण्यात आली आहे.

अलिबाग तालुक्यातील मनोहर पाटील यांची जिल्हा आदर्श शिक्षक पुरस्कारासाठी निवड करण्यात

आली असून, पेण तालुका किशोर पाटील, पनवेल तालुका योगिनी वैदू, कर्जत संज्योती कांबरी, खालापूर तालुका किर्ती धारणे, उरण तालुका अजित जोशी, सुधागड तालुका वृषाली गुरव, रोहा तालुका प्रसाद साळवी, महाड तालुका वसंत साळुंखे, श्रीवर्धन तालुका सीमा चव्हाण व नारायण खोपटकर, म्हसळा तालुका शशीकांत भिंगारदेव, पोलादपूर तालुका विजय पवार, माणगाव सुजाता मालोरे व परेश अंधेरे, तळा तालुका उल्का मोडकर, मुरुड तालुका हेमकांत गोयजी यांना जिल्हा आदर्श पुरस्कार जाहीर करण्यात आला आहे.

बोर्लीपंचतन येथील दिपक दिवेकर यांचा घरचा गणपती

संशयचा भूत डोक्यात गेलेल्या भावाकडून सख्या भावाला लोखंडी सळईने जबर मारहाण,

संतोष सातपुते । महासागर

रोहा, आपल्या पत्नी सोबत अनैतिक संबध असल्याचा संशयाचा भूत डोक्यात गेलेल्या भावाने आपल्या सख्या भावाला लोखंडी सळईने जबर मारहाण करुन जीवे ठार मारण्याचा प्रयत्न केला.व हल्ला करुन आरोपी घटनास्थळा वरून फरार झाला. मात्र मध्यरात्री पोलिसांनी त्याला अटक करुन बेड्या ठोकल्या आहेत.हा धक्कादायक प्रकार धाटाव परिसरातील महादेववाडी गावात घडला असून या घटनेमुळे परिसरात खळबळ उडाली आहे.

मंगळावार (ता.२) रोजी सायंकाळी ६:३० वा.च्या सुमारास महादेववाडी गावातील सर्व ग्रामस्थ गणपती विसर्जनासाठी विसर्जनघाटावर गेले असताना याचं दरम्यान कारविणे गावातील शिद कुटुंब गणेशोत्सवासाठी महादेववाडी या मूळ गावात आले होते. शिद कुटुंबातील सदस्य देखील गणपती विसर्जनासाठी नदीकाठी गेले असता आरोपी लहू गुणाजी शिद याने या संधीचा फायदा घेत आपल्या पत्नीचे सोबत भावाचे अनैतिक संबंध असल्याचा संशय घेत व याच रागातून त्याने घराच्या ओटीवर बसलेल्या भावावर लोखंडी सळईने डोक्यात वार करून जीवघेणा हल्ला करुन त्याला ठार मारण्याचा प्रयत्न केला.रक्ताच्या थारोळ्यात जखमी करुन घटना स्थळावरून तो फरार झाला.या गंभीर घटनेचे वृत्त परिसरात वाऱ्या सारखे पसरले आणि गावकऱ्यांनी घटनास्थळी धाव घेतली. या घटनेमुळे गावात भीतीचे वातावरण निर्माण झाले.या घटनेत जखमी रमेश शिद याला तातडीने उपचारासाठी रुग्णालयात दाखल करण्यात आले.या घटनेची माहिती समजताच पोलीस निरीक्षक मारुती पाटील आपल्या टिम समवेत घटनास्थळी दाखल झाली. घटनेची माहिती घेतल्यानंतर पोलिसांनी आरोपीची शोधमोहिम सुरु केली.मध्यरात्री साडेतीन वा. च्या सुमारास आरोपीला ताब्यात घेऊन त्याला तात्काळ पोलिसांनी अटक करुन त्या विरोधात गुन्हा दाखल करण्यात आला आहे.या बाबत त्याची पत्नी सुवर्णा लहू शिद हिने पोलीस ठाण्यात फिर्याद दाखल केली आहे.

गणेशोत्सवानंतर चाकरमान्यांचा परतीचा प्रवास सुरु

तळा बसस्थानकात प्रवाशांची गर्दी

श्रीकांत नांदगावकर । महासागर

तळा, आपल्या लाडक्या बाप्पाला भावपूर्ण निरोप दिल्यानंतर गणेशोत्सवासाठी गावाला आलेले चाकरमानी पुन्हा परतीच्या प्रवासाला लागले आहेत.यामुळे तळा बस स्थानकात प्रवाशांची गर्दी झाल्याचे चित्र पहायला मिळत आहे.कोकणात गणेशोत्सव मोठ्या उत्साहात साजरा केला जातो. यासाठी मोठ्या संख्येने नोकरी धंद्यासाठी व कामानिमित्त शहरांमध्ये स्थलांतरित झालेले नागरिक गणेशोत्सवासाठी आपल्या गावी परतत असतात. यानिमित्ताने वर्षभरातून एकदा संपूर्ण कुटुंब एकत्र येऊन सुखदुःखाच्या गोष्टी रंगतात. दैनंदिन जीवनातील आठवणींची

देवाणघेवाण होते.गणेशोत्सव काळात पाच दिवस गणरायाची मनोभावे पूजा अर्चा,आरती, भजन करून शेवटच्या दिवशी बाप्पाला भावपूर्ण वातावरणात निरोप देऊन पुढल्या वर्षी लवकर या असा आग्रह धरून चाकरमानी पुन्हा आपल्या परतीच्या प्रवासाला लागले आहेत.यासाठी तळा बसस्थानकात बसमध्ये आपली आरक्षित केलेली जागा शोधण्यासाठी प्रवाशांची लगबग पाहायला मिळाली.चाकरमानी प्रवाशांची गैरसोय होऊ नये यासाठी एसटी प्रशासनाकडून बसस्थानकातून दोन दिवस एसटीची जादा वाहतूक व्यवस्था करण्यात आली होती.

बाणकोट बौद्धवाडीच्या रस्त्याचे काम अर्धवट निधी भ्रष्टाचाराच्या भोवऱ्यात

सोपान निंबरे । महासागर

श्रीवर्धन , मौजे बाणकोट मधील बौद्धवाडीचे अंतर्गत जाणाऱ्या रस्त्याचे काम ठेकेदाराने अर्धवट ठेवल्याने नागरिकांना अनेक समस्यांना सामोरे जावे लागत आहे. कामाची चौकशी केली असता ग्रामस्थांना बांधकाम अधिकारी यांकडून उडवाउडवीची उत्तरे दिली जात आहेत. चौकशी साठी फोन केले असता मोबाईल सेटिंगमध्ये बदल केल्याचे दिसून आले. मोबाईल एक रिंग वाजून कट होतो. काही दिवसातच या कामाची मुदत संपणार असून अधिकारी व ठेकेदार यांकडून जाणीवपूर्वक दुर्लक्ष करण्यात येत आहे. यामुळे निधीमध्ये भ्रष्टाचार झाले असल्याची दाट शक्यता नाकारता येत नाही. सदरील रस्त्याचे काम पर्यटन विकास अंतर्गतमधून असून हे काम गणेश कन्स्ट्रक्शन चिपळूण ही कंपनी करत आहे.

बौद्धवाडी ते मुख्य रस्त्याला जोडणारे अंतर्गत रस्त्याची अनेक वर्षांपासून दुर्दशा होती ग्रामस्थांच्या अटळ प्रयत्नाने पर्यटन विकास निधी प्राप्त करून घेतली असे असताना ठेकेदार व बांधकाम अभियंता यांच्या

"ठेकेदाराने रस्त्याचे काम अर्धवट ठेवल्याने ग्रामस्थांना अनेक अडचणीचा सामना करावा लागत आहे. अर्धवट व निकृष्ट कामाचे फोटो व्हिडीओ सह माहिती कार्यकारी अभियंता सा. बां.वि. चिपळूण व उप विभाग मंडणगड येथील अधिकारी यांना दिली असून देखील याकडे अधिकारी यांच्याकडून दुर्लक्ष करण्यात येत आहे. नक्कीच यामध्ये निधीमध्ये भ्रष्टाचार झाले असावे शासनाने तातडीने लक्ष घालून प्रलंबित काम मुदत संपुष्टात येण्यापूर्वी पूर्ण करून घ्यावे कामचुकार ठेकेदार याला काळ्या यादीत टाकावे

बौद्धवाडी ग्रामस्थ दिनेश पवार"

हलगर्जीपणामूळे काम अर्धवट राहिला आहे

ठेकेदार याच्या कामाचा दिखावा व कामचुकार पणामुळे रस्त्यावर टाकण्यात आलेली माती पावसाने वाहून गेली आहे. वाहतूक सोडाच तर ग्रामस्थांना पायी चालता देखील येत नाही अशी परिस्थिती निर्माण झाली आहे. रस्त्याच्या अर्धवट कामामुळे स्थानिक नागरिकांनी नाराजी व्यक्त केली आहे. मंडणगड बांधकाम अभियंता यांनी तातडीने लक्ष घालून प्रलंबित काम पूर्ण करून घ्यावे, अशी नागरिकांची मागणी आहे.

वारणवार तक्रारी करून देखील मंडणगड अभियंता याकडे दुर्लक्ष करत आहेत. हे लक्षात घेता दिनेश पवार व ग्रामस्थांनी मुख्यमंत्री देवेंद्रजी फडणवीस, उपमुख्यमंत्री अजित पवार, एकनाथ शिंदे यांना देखील तक्रार निवेदन देले आहे.

मुरुड एसटी आगरात गॅस पंप त्वरित होण्यासाठी अधिकारी वर्गांनी तातडीने कार्यवाही करा !

खासदार सुनील तटकरे यांचे अधिकारी वर्गाला आदेश

संजय करडे । महासागर

मुरुड, मुरुड तालुका हा पर्यटन तालुका असून येथे दरवर्षी लाखो पर्यटक भेटी देत असतात.काशीद समुद्र किनारा त्याचप्रमाणे मुरुड समुद्र किनारा व येथे असणारा ऐतिहासिक जंजिरा किल्ला पहाण्यासाठी देशाच्या विभिन्न भागातून पर्यटक मोठ्या संख्येने येण्याचे प्रमाण आहे.मुंबई ,ठाणे व अन्य भागातून येणाऱ्या पर्यटकांची संख्या खूप मोठी असून काही पर्यटक एसटीचा सुद्धा वापर करीत असतात.

एसटीने मुरुड येथे जलद गतीने पोहचण्यासाठी मुरुड आगार येथे महानगर गॅस पंप जलद गतीने पूर्ण होण्यासाठी संबंधित सर्व अधिकारी वर्गांनी तिथे जाऊन तातडीने पहाणी करून गॅस पंपचे काम जलद गतीने पूर्ण करण्यात यावेत असे आदेश रायगड चे खासदार व केंद्र शासनाच्या पेट्रोलियम अँड नॅचरल गॅस चेअरमन सुनील तटकरे यांनी दिले आहेत.त्यामुळे आता लवकरच मुरुड येथे गॅस पंप होण्याचा मार्ग मोकळा झाला आहे.

आज मंत्रालय येथे खासदार सुनीलजी तटकरे यांच्या समवेत महावितरण गॅस लिमिटेड व एसटी महामंडळाचे सर्व वरिष्ठ अधिकारी यांच्या समवेत बैठक झाली. या बैठकीसाठी राष्ट्रवादी काँग्रेस पार्टीचे रायगड जिल्ह्याचे उपाध्यक्ष मंगेश दांडेकर, मुरुड तालुका अध्यक्ष फैरोझ घलटे, मुरुड तालुका कृषी उत्पन्न बाजार समितीचे चेरमन मनोज भगत, सोशल मीडिया सेलचे रायगड जिल्हा उपाध्यक्ष हसमुख जैन, वावडुंगी ग्रामपंचायतचे माजी सरपंच अजित कासार, आगरदांडा ग्रामपंचायत सरपंच आशिष हेदुलकर , कोळी समाज नेते प्रकाश सरपाटील, युवा कार्यकर्ते निखिल पाडगे आदी मान्यवर यावेळी उपस्थित होते.यावेळी उपस्थित महानगर गॅस ऍथॉरिटी कंपनी चे अधिकारी व एसटी महामंडळातील अधिकारी वर्गांनी येत्या दोन दिवसाच्या आत मुरुड आगारचा पहाणी करून गॅस पंप यासाठी सुनियोजित जागा निश्चित करून तातडीने गॅस पंप होण्यासाठी जलद गतीने काम पूर्ण करण्याचे आदेश यावेळी त्यांनी दिले.कोणत्याही परस्थिती हे काम जलद गतीने होण्यासाठी अधिकारी वर्गांनी तत्परता दाखवावी व असंख्य प्रवासी वर्गाला दिलासा द्यावा असे ते यावेळी म्हणाले.मुरुड आगाराची खूप मोठी जागा असल्याने येथे गॅस पंप होण्याचा मार्ग मोकळा झाला आहे.

"कुल" कडून उच्च न्यायालयातील याचिका मागे

अभय योजनेंतर्गत शास्तीमध्ये मिळणार तब्बल 1 कोटी 37 लाखांची सूट

दत्ता कुलकर्णी । महासागर

पनवेल, पनवेल महानगरपालिकेच्या मालमत्ता कर विभागामार्फत करदात्यांना दिलासा देण्यासाठी 'अभय योजना' राबविण्यात येत आहे. या योजनेंतर्गत दिनांक 15 सप्टेंबर पर्यंत शास्तीवरती ९० टक्के सुट राहणार आहे. महापालिका कार्यक्षेत्रातील मालमत्ताधारकांना तळोजा औद्योगिक वसाहतीमधील मालमत्ताधारकांना अभय योजनेचा लाभ घेण्याचे आवाहन आयुक्त तथा प्रशासक मंगेश चितळे यांनी केले आहे.

तळोजा औद्योगिक वसाहतीमधील मालमत्ताधारकांनी अभय योजनेचा लाभ घेण्यास सरुवात केली आहे. यामध्ये कुल सोल्यूशन्स इंडिया प्रायव्हेट लिमिटेड कंपनीने देखील "अभय योजनेचा लाभ घेण्यासाठी उच्च न्यायालयातील मालमत्ता कराबाबत असणारी याचिका

कर-मित्र' चॅटबॉट

नागरिकांना अधिक सोयीस्कर, वेगवान आणि पारदर्शक सेवा देण्यासाठी पनवेल महानगरपालिकेने 'कर-मित्र' चॅटबॉटची सुविधा सुरू करण्यात आली आहे.. हा अत्याधुनिक चॅटबॉट मालमत्ता करदात्यांना घरबसल्या त्वरित माहिती, मार्गदर्शन आणि ऑनलाइन मदत पुरवेल.

मागे घेतली आहे.उच्च न्यायालयात जमा केलेले ३ कोटी रुपये आता पनवेल महानगरपालिकेत जमा होणार आहेत. अभय योजनेत भाग घेतल्यास "कुल" ला तब्बल 1 कोटी 37 लाख इतका फायदा होणार आहे.

पनवेल महानगरपालिकेमार्फत आकारण्यात येणार मालमत्ता कर हा कायदेशीर असल्याची जाणीव झाल्याने आता अनेक कंपन्यांनी अभय योजनेचा मार्ग स्वीकारून कर भरण्याचा पर्याय निवडत असल्याचे दिसून येत आहे."अभय योजना" ही कंपन्यांसाठी एक सुवर्ण संधी असून सर्व मालमत्ता कर एकरकमी भरल्यास शास्तीच्या रकमेत ९० टक्के म्हणजे मोठ्या प्रमाणात सूट मिळत आहे. त्यामुळे तळोजा औद्योगिक वसाहतीमधील इतर मालमत्ताधारकांनी आपला मालमत्ता कर भरून महापालिकेस सहकार्य करण्याचे आवाहन उपायुक्त स्वरूप खारगे यांनी केले आहे.

महापालिकेच्या वतीने करदात्यांना ई-बिल स्वीकारणे, डिजिटल पद्धतीने कर भरणे यासाठी प्रोत्साहित केले जात असून, असे केल्यास अतिरिक्त 2 टक्के सवलतीचा लाभ मिळू शकतो. तसेच ऊर्जा बचत, जल पुनर्भरण, कचरा व्यवस्थापन, पर्यावरणपूरक उपक्रम यामध्ये सहभाग घेणाऱ्या करदात्यांना देखील 2 टक्के सवलतीची तरतूद करण्यात आली आहे.

पनवेल महानगरपालिकेच्या panvelmc.org या अधिकृत संकेतस्थळावर तसेच PMC TAX APP आणि Panvel Connect App द्वारे ऑनलाइन कर भरता येणार आहे. या योजनेचा लाभ घेऊन प्रलंबित कर तत्काळ भरावा, असे आवाहन आयुक्त उपायुक्त स्वरूप खारगे यांनी केले आहे

ही अभय योजना 24x7 सुरू असून यासाठी महापालिकेने नवीन मालमत्ता कर संकलन केंद्रे सुरू केली आहेत.

1. मालमत्ता कर संकलन केंद्र – प्राईड सोसायटी सेक्टर 7, खारघर
2. महा ई सेवा केंद्र – गंगा टॉवर, सेक्टलर 21 कामोठे
3. महा ई सेवा केंद्र – ऍलियश बिल्डींग से17 प्लॉट नं84 मोठा खांदा नवीन पनवेल
4. सर्व 5 प्रभाग कार्यालये (नावडे उपविभागासहित)
5. मुख्यालय पनवेल

तरी आत्ता आणि एकदाच असलेल्या अभय योजनांचा लाभ संबधित नागरिकांनी घ्यावा असे आवाहन महापालिकेच्यावतीने करण्यात आले आहे.

आयएसओ मानांकित नवघर शाळेतील विद्यार्थी आधुनिक वाचनालयात गिरवणार ज्ञानकन

ग्राम युक्ती संस्थेच्या वतीने बांधलेल्या वाचनालयाचे उदघाटन

गौसखान पठाण । महासागर

सुधागड, आयएसओ मानांकित रायगड जिल्हा परिषद आदर्श शाळा नवघर येथील विद्यार्थी आधुनिक वाचनालयात ज्ञानकन गिरवणार आहेत. ग्राम युक्ती संस्थेच्या वतीने बांधकाम करण्यात आलेल्या वाचनालयाचे नुकतेच मान्यवरांच्या हस्ते उदघाटन करण्यात आले.

ग्राम युक्ती संस्थेच्या माध्यमातून संस्थेचे अध्यक्ष कॅप्टन सूर्यकुमार राव व संचालिका नागमणी राव यांनी शाळेसाठी वाचनालय बांधून दिले आहे. त्यांच्या हस्ते वाचनालयाचे उदघाट्न झाले. या वाचनालयातील पुस्तकांचे वाचन करून विद्यार्थ्यांनी आपल्या ज्ञानाच्या कक्षा व भाषिक कौशल्ये वाढवावीत, आपल्यातील कलागुणांचा विकास करावा आणि स्पर्धा परीक्षांची तयारी करावी अशी अपेक्षा उपस्थित मान्यवरांनी व्यक्त केली.

यावेळी नवघर ग्रामपंचायतीचे सरपंच माई चव्हाण, उपसरपंच संजय मोरे, माजी सभापती

मूळ हेतू : विद्यार्थ्यांमध्ये वाचनाची आवड निर्माण करणे, शब्दसंग्रह वाढविणे, भाषिक कौशल्य निर्माण करणे, विचार करण्याची क्षमता वाढविणे, ज्ञानाची कक्षा उंचावणे, जगातील विविध घडामोडीची माहिती मिळविणे या हेतूने वाचनालयाची निर्मिती करण्यात आली आहे.

रमेश सुतार, माजी उसरपंच डी. सी. चव्हाण, ग्राम युक्ती संस्थेचे संचालक राम चव्हाण,भारतीय नौदलातील जवान वैभव येसने,शाळा व्यवस्थापन समितीचे अध्यक्ष राकेश जाधव, उपाध्यक्ष ज्ञानेश्वर सुतार, माजी अध्यक्ष रविंद्र जाधव, केंद्र प्रमुख अनिल राणे, पोलीस पाटील किशोर दळवी ज्ञानप्रबोधिनी सुधागड तालुका प्रमुख अनिल गुरव यांची प्रमुख उपस्थितीती होती.

सुधागड तालुक्याचे गटशिक्षणाधिकारी सादुराम बांगारे यांनी नवघर शाळेसाठी सुसज्ज असे वाचनालय बांधून दिल्याबद्दल ग्रामयुक्ती संस्थेचे अध्यक्ष रावसाहेब व नागमणी राव यांचे आभार मानले.

या कार्यक्रमासाठी नवघर ग्राम पंचायतीचे ग्राम अधिकारी गोरड, सदस्य, शिक्षक पालक संघांचे अध्यक्ष, ग्रामस्थ व आजी माजी विद्यार्थी मोठ्या संख्येने उपस्थित होते.

हा कार्यक्रम यशस्वी करण्यासाठी शाळेचे मुख्याध्यापक प्रमोद म्हात्रे, संगीता बैकर, वृषाली गुरव, शीतल पाटील, अनुजा माने, रुपाली लेंडवे, अंकिता जाधव व शाळेतील आजी माजी विद्यार्थ्यांनी मोलाचे सहकार्य केले.

लोकनेते रामशेठ ठाकूर यांच्या अमृत महोत्सव वर्ष पदार्पणनिमित्त रविवारी वावर्ले येथे रक्तदान शिबिर

दत्ता कुलकर्णी । महासागर

पनवेल, दानशूर व्यक्तिमत्व माजी खासदार लोकनेते रामशेठ ठाकूर यांचे ७५ व्या वर्षात पदार्पण अर्थात अमृत महोत्सव वर्षनिमित्त भारतीय जनता युवा मोर्चाच्यावतीने दर महिन्याच्या पहिल्या रविवारी रक्तदान शिबिर उपक्रम राबविण्यात येत आहे. त्या अनुषंगाने भारतीय जनता युवा मोर्चा खालापूर मंडलाच्या वतीने रविवार दिनांक ०७ सप्टेंबर रोजी खालापूर तालुक्यातील वावर्ले येथे रक्तदान शिबीर आयोजित करण्यात आले आहे.

लोकनेते रामशेठ ठाकूर यांच्या अमृत महोत्सवी वर्ष पदापर्णानिमिताने विविध समाजोपयोगी कार्यक्रम राबविण्यात येत आहेत. त्या अनुषंगाने भारतीय जनता युवा मोर्चाच्या वतीने रायगड जिल्ह्यातील रक्ततुटवडा भरून काढण्यासाठी एक विशेष "रक्तदान उपक्रम" सुरु करण्यात आले आहे. त्यामध्ये दर महिन्याच्या पहिल्या रविवारी भव्य रक्तदान शिबिर आयोजित करण्यात येत आहे. हा उपक्रम संपूर्ण वर्षभर राबविण्यात येणार असून, विशेषतः थॅलेसिमिया ग्रस्त रुग्णांसाठी आणि इतर गरजू रुग्णांसाठी या रक्तदान उपक्रमाचे मोठे योगदान ठरणार आहे. आतापर्यंत पनवेल, खारघर आणि खांदा कॉलनी येथे हे शिबीर यशस्वी आयोजन आणि उत्स्फूर्त

प्रतिसादात पार पडले. वावर्ले येथे होणारे हे शिबीर मालिकेतील चौथे असून अधिक माहितीसाठी मनोज पारठे ९०९६१८९५५५, निखिल पाटील ७०८३१३१००, भरत मांडे ८८९८१७३२३५, किंवा स्वप्निल ठोंबरे ९२०९८७६२९५ या क्रमांकावर संपर्क साधावा, असे आवाहन आयोजकांच्यावतीने करण्यात आले आहे.

रोहा-अष्टमीची कन्या जिद्द,चिकाटी आणि मेहनतीच्या जोरावर आमच्या भगिनी ॲड.दीप्ती राजेंद्र खुळे हिला भारत सरकार कडून नोटरी प्रमाणपत्र मिळाल्याबद्दल ॲड.दीप्तीचे हार्दिक अभिनंदन करताना त्वष्टा कांसार समाज अष्टमी रोहा कार्यकारिणी (फोटो संतोष सातपुते)

श्रीगणरायला निरोप देण्यासाठी विविध सोयी-सुविधांसह मुंबई महानगरपालिका सुसज्ज

मुंबई, दि. ४ : प्रतिनिधी

संपूर्ण बृहन्मुंबई (मुंबई शहर व उपनगरे) क्षेत्रात श्रीगणेशोत्सव अत्यंत हर्षोल्हासात साजरा केला जात आहे. शनिवार, दिनांक ६ सप्टेंबर २०२५ रोजी अनंत चतुर्दशीदिनी होणाऱ्या श्री गणेशमूर्ती विसर्जनासाठी बृहन्मुंबई महानगरपालिकेने संपूर्ण तयारी केली असून गणरायाला निरोप देण्यासाठी विविध सोयी-सुविधांसह प्रशासन सज्ज आहे. विसर्जन सुलभ, निर्विघ्नपणे पार पडावे, यासाठी महानगरपालिका आयुक्त तथा प्रशासक श्री. भूषण गगराणी, अतिरिक्त महानगरपालिका आयुक्त (पूर्व उपनगरे) डॉ. अमित सैनी यांच्या मार्गदर्शनाखाली बृहन्मुंबई महानगरपालिकेचे जवळपास १० हजार अधिकारी - कर्मचारी, २४५ नियंत्रण कक्ष तसेच अन्य विविध सोयीसुविधांसह सुसज्ज आहेत. यंदा श्रीगणेश मूर्ती विसर्जनासाठी ७० नैसर्गिक स्थळांसह सुमारे २९० कृत्रिम विसर्जनस्थळांवर व्यवस्था करण्यात आली आहे. अधिकाधिक भाविक तसेच सार्वजनिक श्रीगणेशोत्सव मंडळांनी महानगरपालिकेने तयार केलेल्या कृत्रिम तलावांमध्ये श्रीगणेश मूर्ती विसर्जन करण्यास प्राधान्य द्यावे, असे महानगरपालिका प्रशासनाच्या वतीने आवाहन करण्यात येत आहे. श्रीगणेशमूर्तींच्या विसर्जनासंबंधित पूर्वतयारीबाबत उप आयुक्त (परिमंडळ-२) तथा गणेशोत्सव समन्वयक श्री. प्रशांत सपकाळे यांनी सांगितले की, मुंबईतील श्रीगणेशोत्सवाच्या पार्श्वभूमीवर, बृहन्मुंबई महानगरपालिकेकडून यंदाही अधिकाधिक विविध सोयी-सुविधा पुरविण्यात आल्या आहेत. मुंबईतील घरगुती तसेच सार्वजनिक श्रीगणेशमूर्तींच्या विसर्जनासाठी मागील दोन महिन्यांपासून पूर्वतयारी सुरू आहे. श्रीगणेशमूर्ती विसर्जनासाठी येणारे वाहन चौपाटीवरील वाळूमध्ये अडकू नयेत व मूर्तींचे विसर्जन सुरळीतपणे पार पडावे, यासाठी विविध ठिकाणच्या चौपाटीच्या किनाऱ्यांवर १ हजार १७५ स्टील प्लेट तसेच छोट्या गणेशमूर्तींचे विसर्जन करण्यासाठी विविध ठिकाणी ६६ जर्मन तराफ्यांचीही व्यवस्था करण्यात आली आहे. चौपाट्यांवर सुरक्षेच्या दृष्टीकोनातून २ हजार १७८ जीवरक्षकांसह ५६ मोटरबोटी तैनात केल्या आहेत. निर्माल्य संकलित करण्यासाठी ५९४ निर्माल्य कलशांसह ३०७ निर्माल्य वाहनांची व्यवस्था करण्यात आली आहे.

रोहित पवारांचा हल्लाबोल; सिडको घोटाळा, एपीएमसी व आरक्षणासह देवरांच्या पत्रावरूनही फडणवीसांना टोला

मुंबई, दि. ४ : प्रतिनिधी

राजकारणात नेहमीच मुद्दे बदलत असतात, पण गुरुवारी रोहित पवारांनी घेतलेल्या पत्रकार परिषदेने एकाच वेळी अनेक विषयांवर स्फोटक आरोप करत सरकारला कोंडीत पकडले. सिडको, एपीएमसी, रायगड टाऊनशीप, आंदोलन, आरक्षण आणि देवरा यांच्या पत्रापर्यंत थेट हल्ला चढवत पवारांनी आक्रमक पवित्रा घेतला.

पवारांनी सर्वप्रथम सिडकोतील ५ हजार कोटींच्या घोटाळ्याचा मुद्दा उपस्थित केला. "शिरसाट यांनी हा घोटाळा केला असून आम्ही त्याचे पुरावे दिले, पत्रकार परिषदा घेतल्या, सुप्रीम कोर्टाच्या समितीने दखल घेतली, तरीही सरकारकडून फक्त पुरावे मागवले गेले. अजूनही कारवाई नाही," असा थेट आरोप त्यांनी केला. नगरविकास विभागानेही माहिती न दिल्याची खंत त्यांनी व्यक्त केली.

यानंतर पवारांनी मुंबई APMC आणि त्याच्या पुनर्विकासावरून जोरदार हल्लाबोल केला. "प्रश्नपत्रिका लिहिणारा स्वतःच उत्तर द्यायला बसला आणि निकालही दिला. म्हणजे स्वतःचीच नियुक्ती स्वतः करून घेतली.

प्रशासक बनण्यासाठी रस्सीखेच का सुरू आहे? कित्येक कोटींची जमीन काही लाखांत विकली जातेय. हे सरकार खरोखरच पॉकिटमार आहे," असा घणाघात पवारांनी केला.

रायगड टाऊनशीप बाबत बोलताना त्यांनी धार्मिक ध्रुवीकरणावर ताशेरे ओढले. "आपला देश सर्वधर्म समभाव मानतो. अशा प्रकारे धार्मिक टाऊनशीप उभी करणं म्हणजे ध्रुवीकरण आहे. शासनाने यावर योग्य ती कारवाई केली पाहिजे," अशी भूमिका त्यांनी स्पष्ट केली.

आंदोलनांबाबत पवार म्हणाले, "सरकारकडे माहिती असूनही नियोजन केलं नाही. आम्ही आंदोलनात केलेली मदत ही माणुसकीच्या नात्याने केली. राऊतांचा राजकीय टार्गेट दुसरं कुणीतरी आहे," असा थेट टोला त्यांनी लगावला.

आरक्षणाच्या मुद्यावर पवारांनी भाजपवर तुटून पडत सरकारला निवडणूक लक्षात घेऊन संभ्रम निर्माण केल्याचा आरोप केला. "जे दोन वर्षांपूर्वी करायला हवं होतं ते आता निवडणुकीआधी करतायत. दोन्ही समित्यांमध्ये भाजपचं वर्चस्व आहे. सरकारमधील तीन पक्ष एका कागदावर नाहीत. राजकीय खेळ आणि एकमेकांचे कपडे काढण्यात व्यस्त आहेत. चाणक्यनीतीच्या नादात सामान्यांचं नुकसान झालं," अशी टीका त्यांनी केली.

आणि शेवटी, मिलिंद देवरा यांच्या पत्रावरूनही फडणवीसांना टोला लगावला. "देवरा मोठ्या कुटुंबातून येतात. त्यांना सर्वसामान्यांच्या घरात काय चाललं आहे, हे माहितच नाही. शिंदे साहेब देवरांच्या मदतीने फडणवीस यांचे कपडे काढत आहेत," अशी उपरोधिक टीका पवारांनी करून पत्रकार परिषद गाजवली.

रोहित पवारांच्या या हल्लाबोलामुळे राज्याच्या राजकारणात चांगलीच खळबळ उडाली असून आता सरकारची पुढची चाल काय असणार, याकडे सगळ्यांचे लक्ष लागले आहे.

भारतातील सर्वात मोठ्या कंटेनर टर्मिनलचे उद्घाटन

महाराष्ट्र पुढील शंभर वर्षांसाठी समुद्री क्षेत्रातील महासत्ता बनेल - मुख्यमंत्री

नवी मुंबई, दि. ४ : प्रतिनिधी

भारताचे पंतप्रधान नरेंद्र मोदी आणि सिंगापूरचे पंतप्रधान लॉरेन्स वोंग यांनी आज जवाहरलाल नेहरू पोर्ट (जेएनपीए) येथील सिंगापूर बंदर प्राधिकरण (पीएसए) मुंबई कंटेनर टर्मिनल (बीएमसीटी) फेज-2 चे हैद्राबाद हाऊस नवी दिल्ली येथून दूरदृश्य प्रणालीद्वारे उद्घाटन केले. या ऐतिहासिक सोहळ्याकरिता मुख्यमंत्री देवेंद्र फडणवीस हे जेएन पोर्ट पीएसए मुंबई कंटेनर टर्मिनल (बीएमसीटी) फेज-2, उरण जि. रायगड येथे उपस्थित होते. या ऐतिहासिक घटनेमुळे भारतातील सागरी व्यापार पायाभूत सुविधांमध्ये नवीन अध्याय सुरू झाला असून, हे टर्मिनल देशातील सर्वात मोठे कंटेनर हाताळणी केंद्र बनले आहे, असे मुख्यमंत्री फडणवीस यांनी सांगितले. त्यांनी महाराष्ट्राला समुद्री क्षेत्रातील महासत्ता बनवण्याचा संकल्प व्यक्त करत, या प्रकल्पाचे यश पंतप्रधान मोदींच्या 'अमृत काल दृष्टिकोन'ला समर्पित केले.

या उद्घाटन समारंभाला केंद्रीय बंदरे, जहाजबांधणी आणि जलमार्ग मंत्री सर्बानंद सोनोवाल दूरदृश्य प्रणालीद्वारे, तर खासदार श्रीरंग बारणे, माजी खासदार रामशेठ ठाकूर, आमदार महेश बालदी, प्रशांत ठाकूर, पराग शहा, चीफ कमिश्नर कस्टम विनल श्रीवास्तव आणि जेएनपीएचे प्रमुख उन्मेश वाघ यांसारखे मान्यवर उपस्थित होते.

मुख्यमंत्री फडणवीस म्हणाले, जेएनपीए आणि पीएसए इंडियाच्या सहकार्यामुळे हे टर्मिनल भारतातील सर्वात मोठे कंटेनर हाताळणी केंद्र

बनले आहे. वाढवण बंदराच्या कार्यान्वयनामुळे जेएनपीए लवकरच जगातील पहिल्या दहा बंदरांमध्ये स्थान मिळवेल. यामुळे महाराष्ट्र पुढील शंभर वर्षांसाठी समुद्री क्षेत्रातील महासत्ता म्हणून उदयास येईल. या प्रसंगी भारत आणि सिंगापूर यांच्यात नवीन करारनाम्यांवर (MoUs) स्वाक्षऱ्या झाल्या, ज्यामुळे द्विपक्षीय सहकार्य आणखी बळकट होईल. या टर्मिनलमुळे महाराष्ट्राने भारतातील बंदर क्षमतेत पुन्हा एकदा अव्वल स्थान पटकावले असून, जागतिक पुरवठा साखळीत महत्त्वपूर्ण योगदान देईल, असा विश्वास फडणवीस यांनी व्यक्त केला.

पीएसए इंटरनॅशनलद्वारे चालवले जाणारे हे टर्मिनल 100% अक्षय ऊर्जेवर कार्यरत असून, समर्पित फ्रेट कॉरिडॉर (डीएफसी) अनुरूप असलेले भारतातील पहिले कंटेनर टर्मिनल आहे. या विस्तारामुळे टर्मिनलची वार्षिक हाताळणी क्षमता 4.8 दशलक्ष टीईयू इतकी झाली असून, घाटाची लांबी 2000 मीटरपर्यंत वाढली आहे. यात 24 घाट क्रेन आणि 72 रबर-टायर्ड गॅन्ट्री क्रेन (आरटीजी) यांचा समावेश आहे. या फेज-2 विस्तारामुळे बीएमसीटीची क्षमता 2.4 दशलक्ष टीईयूपासून दुप्पट होऊन 4.8 दशलक्ष टीईयू झाली आहे. हे टर्मिनल रस्ते आणि रेल्वेद्वारे 63 हून अधिक इनलँड कंटेनर डेपो (आयसीडी)शी जोडले गेले असून, हे भारतातील सर्वात व्यापक मल्टीमॉडल नेटवर्क आहे. जून 2025 पासून हे टर्मिनल 'सुविधांसाठी तयार' होते आणि आजच्या उद्घाटनामुळे राज्यातील लॉजिस्टिक्स आणि व्यापार क्षेत्राला नवीन आयाम मिळणार आहे. उद्योग तज्ञांनी या विस्ताराला 'गेम-चेंजर' म्हटले आहे. अत्याधुनिक उपकरणे आणि बहुआयामी पायाभूत सुविधांसह, पीएसए मुंबई भारताच्या सागरी विकासाचा प्रमुख चालक बनण्यास सज्ज आहे. या उद्घाटनासह भारत जागतिक समुद्री अर्थव्यवस्थेत महत्त्वाची भूमिका बजावण्यास पुढे सरसावत आहे.

यावेळी केंद्रीय राज्यमंत्री शंतनू ठाकूर यांनी केंद्र सरकारच्या सागरी विकास धोरणाबाबत सविस्तर माहिती दिली, तर जेएनपीएचे प्रमुख उन्मेश वाघ यांनी टर्मिनलच्या विस्ताराबाबत प्रास्ताविक केले.

ईद-ए-मिलाद निमित्त सुट्टीच्या तारखेत बदल

मुंबई शहर व उपनगर जिल्ह्यात सार्वजनिक सुट्टी 5 सप्टेंबर ऐवजी 8 सप्टेंबरला

मुंबई, दि. ४ : प्रतिनिधी

मुंबई शहर व मुंबई उपनगर जिल्ह्यात ईद-ए-मिलाद निमित्त सार्वजनिक सुट्टी यापूर्वी ५ सप्टेंबरला जाहीर करण्यात आली होती. आता ही सुट्टी शुक्रवार दि. ५ सप्टेंबर ऐवजी सोमवार दि. ८ सप्टेंबरला असणार आहे. मुंबई शहर व उपनगर जिल्ह्याव्यतिरिक्त इतर जिल्ह्यांसाठी शुक्रवार दि. ५ सप्टेंबर ही सार्वजनिक सुट्टीची तारीख कायम ठेवण्यात येत आहे.

राज्यात बंधुता आणि एकता टिकावी या हेतूने मुस्लीम समाजाने ईद-ए-मिलाद निमित्त काढला जाणारा जुलूस कार्यक्रम ६ सप्टेंबर ऐवजी ८ सप्टेंबर २०२५ रोजी घेण्याचा निर्णय घेण्यात आला आहे. यामुळे, मुंबई शहर व उपनगर जिल्ह्यातील ५ सप्टेंबर रोजी जाहीर झालेली सार्वजनिक सुट्टी रद्द करून ती ८ सप्टेंबरला जाहीर करण्यात आली आहे. यामुळे मुंबई शहर व उपनगरातील शासकीय कार्यालये ५ सप्टेंबर रोजी नियमित सुरु राहतील, अशी माहिती सामान्य प्रशासन विभागाने परिपत्रकाद्वारे दिली आहे.

शनिवार दि ६ सप्टेंबर रोजी अनंत चतुर्दशी हा हिंदूचा सण आहे. राज्यात बंधुता आणि हिंदू - मुस्लिम ऐक्य राखण्यासाठी मुस्लीम समुदायाने जुलूसचा कार्यक्रम ८ सप्टेंबर २०२५ रोजी घेण्याचा निर्णय घेतला आहे. यासाठी शुक्रवार दि. ५ सप्टेंबर रोजीची सुट्टी आता सोमवार दि. ८ सप्टेंबर रोजी देण्यात येणार आहे.

अभ्युदयनगर पुनर्विकासाच्या निविदेला अखेर तीन कंपन्यांकडून प्रतिसाद

सोमवारी निविदा होणार खुल्या

मुंबई, दि. ४ : प्रतिनिधी

अभ्युदय नगर म्हाडा वसाहतीच्या समूह पुनर्विकासासाठी तीन विकासकांमध्ये स्पर्धा असणार आहे. येत्या ८ सप्टेंबर रोजी म्हाडा तांत्रिक निविदा खुली करणार असून त्यानंतर अर्जांची छाननी करून पात्र अर्जदारांची वित्तीय निविदा खुली करण्यात येईल. त्यानंतर विकासकाची नेमणूक करण्यात येणार आहे.

काळाचौकी येथील अभ्युदयनगर म्हाडा वसाहतीच्या पुनर्विकासासाठी ऑक्टोबर २०२४ पासून निविदा प्रक्रिया सुरु आहे. मात्र या निविदेला प्रतिसादच मिळत नसल्याने पुनर्विकासास विलंब होत होता. पण आता मात्र या निविदेला प्रतिसाद मिळाला आहे. अभ्युदयनगर पुनर्विकासासाठी निविदा सादर करण्याची अंतिम मुदत काल बुधवारी होती. त्यानुसार या अंतिम मुदतीत पुनर्विकासासाठी तीन कंपन्यांनी निविदा सादर केल्या आहेत. आता सोमवारी ८ सप्टेंबरला तांत्रिक निविदा खुल्या जातील तेव्हा कोणकोणत्या कंपन्या पुनर्विकासासाठी उत्सुक आहेत हे स्पष्ट होईल. तर आर्थिक निविदा खुल्या झाल्यास हा पुनर्विकास कोण मार्गी लावणार हे निश्चित होईल.

अभ्युदय नगरला सद्यस्थितीत ४८ इमारती असून २०८ चौरस फुटांची ३४१० घरे आहेत. या वसाहतीच्या पुनर्विकासाची बांधकाम व विकास या तत्त्वावर विकासक नेमण्यासाठी म्हाडाने सुरुवातीला गेल्या वर्षी निविदा काढली होती. पुनर्विकास प्रकल्पातील पुनर्वसन घराचे चटई क्षेत्रफळ किमान ६३५ चौरस फूट असावे, अशी अट म्हाडाने घातली होती. सहा वेळा मुदतवाढ देऊनदेखील एकाही विकासकाने निविदा भरली नाही. त्यामुळे म्हाडाने पुनर्वसन सदनिकेचे क्षेत्रफळ ६३५ वरून ६२० पर्यंत कमी करत विकासक नेमण्यासाठी २९ मे रोजी नव्याने निविदा मागवल्या होत्या. काल बुधवारी सायंकाळी निविदा सादर करण्याची मुदत संपुष्टात आली.

निविदा सादर करण्याच्या मुदतीदरम्यान या पुनर्विकासासाठी तीन कंपन्यांनी निविदा सादर केल्याची माहिती मुंबई मंडळातील वरिष्ठ अधिकाऱ्यांनी दिली. मात्र या तीन कंपन्या कोणत्या याची माहिती मंडळाकडून देण्यात आलेली नाही. सोमवारी, ८ सप्टेंबरला तांत्रिक निविदा खुल्या झाल्यास कंपन्यांची नावे स्पष्ट होतील. आर्थिक निविदा खुल्या झाल्यास निविदेत कोण बाजी मारेल हे स्पष्ट होईल.

हैदराबाद गॅझेटमागे लपलेलं मोठं गूढ ?

मुंबई, दि. ४ : प्रतिनिधी

राज्यात आरक्षणाचा मुद्दा तापलेला असताना सरकारच्या हालचालींनी नव्या चर्चेला तोंड फोडले आहे. मराठा आणि ओबीसी समाजात निर्माण झालेली टोकाची दरी भरून काढण्याऐवजी सरकारने घेतलेल्या निर्णयामुळे गोंधळ आणखी वाढला आहे.

शासनाने हैदराबाद गॅझेटमधील तरतुदींवर शिक्कामोर्तब केल्यानंतर मराठा समाजाला दिलासा मिळणार असे संकेत दिले गेले. मात्र त्याचवेळी ओबीसींच्या कोट्याला धक्का लागणार नाही, असा दावा सरकारने केला आहे. या विरोधाभासावरून

आता सत्ताधाऱ्यांच्या भूमिकेवरच प्रश्नचिन्ह उपस्थित होत आहे.

नेमके कुणाचा हक्क अबाधित राहणार? मराठा समाजाला ओबीसीमधून आरक्षण मिळणार की नाही? आणि जर मिळाले तर ओबीसींचा कोटा सुरक्षित कसा राहणार? या प्रश्नांची उत्तरं सरकार देण्यास टाळाटाळ करत असल्याने संशय अधिक गडद होत आहे.

याच पार्श्वभूमीवर काँग्रेस प्रदेशाध्यक्ष हर्षवर्धन सपकाळ यांनी भाजप सरकारवर जोरदार हल्लाबोल केला आहे. "तेलंगणाने जातनिहाय जनगणना करून ओबीसींना ४२% आरक्षण दिलं, मग महाराष्ट्र सरकारकडे तोच धाडसी आदर्श का नाही?" असा थेट सवाल त्यांनी केला. आरक्षणाच्या नावाखाली समाजात भांडणं लावण्याचा आरोप करीत सपकाळ म्हणाले की, मराठा समाजाला आरक्षण मिळाले पाहिजे ही काँग्रेसची भूमिका आहे; मात्र कायमचा तोडगा फक्त जातनिहाय जनगणनेतूनच निघू शकतो.

चित्रनगरीत मोठा प्रयोग सिनेरसिकांसाठी नवा अध्याय सुरू होणार?

मुंबई, दि. ४ : प्रतिनिधी

मुंबईतल्या सांस्कृतिक विश्वात एक धाडसी पाऊल उचलले जाणार असल्याचे संकेत मिळाले आहेत. गाजलेले जुने चित्रपट पुन्हा मोठ्या पडद्यावर पाहण्याची संधी, सिनेरसिकांसाठी नव्या अभ्यासवर्गाची तयारी आणि मराठी चित्रपटांना नवसंजीवनी देणारा उपक्रम या सगळ्यामुळे चित्रनगरीत वेगळाच उत्साह पाहायला मिळतो आहे.

दादासाहेब फाळके चित्रनगरीतील गणेशोत्सवाच्या पार्श्वभूमीवर सांस्कृतिक कार्य विभागाने यंदा विशेष योजना आखली आहे. आतापर्यंत केवळ निर्मिती आणि प्रदर्शनापुरतं मर्यादित असलेलं चित्रनगरीचं काम आता थेट प्रेक्षकवर्ग घडविण्याच्या दिशेने वळत आहे. शासनाच्या या पुढाकारामागे उद्देश एकच दर्जेदार सिनेरसिक वर्ग निर्माण करणे.

फक्त एवढंच नाही. मराठी सिनेमाला घराघरात पोहोचवण्यासाठी सह्याद्री वाहिनीवर दर्जेदार चित्रपट प्रसारित करण्याची नव्या मोहिमेचीही तयारी सुरू झाली आहे. यामुळे जुन्या चित्रपटांची पुनर्भेट आणि नव्या पिढीला प्रेरणा असे दोनही परिणाम साधले जातील. या सर्व हालचालींचा गाभा स्पष्ट करताना राज्याचे सांस्कृतिक कार्यमंत्री एँड. आशिष शेलार यांनी मोठी घोषणा केली "दादासाहेब फाळके चित्रनगरीच्या माध्यमातून लवकरच 'फिल्म स्टडी सर्कल' हा अनोखा उपक्रम राबविण्यात येणार आहे." या वेळी चित्रनगरीतील ३२ व्या गणेशोत्सव सोहळ्यात स्वाती म्हसे पाटील, प्रशांत साजणीकर, दिग्दर्शक सुभाष घई, अभिनेते मिलींद दास्ताना आणि अभिनेत्री रुपाली गांगुली उपस्थित होते.

आश्रमशाळांवर सरकारचा डोळा नवे आदेश, नवी जबाबदारी!

मुंबई, दि. ४ : प्रतिनिधी

मुंबईत झालेल्या एका महत्त्वाच्या बैठकीत आदिवासी शिक्षणाच्या क्षेत्रात मोठा निर्णय घेण्यात आला आहे. अनेक वर्षे प्रलंबित राहिलेल्या शिक्षकांच्या रिक्त पदांमुळे आदिवासी मुलांच्या शिक्षणावर होणारा परिणाम थांबवण्यासाठी आता सरकार थेट पुढे सरसावले आहे.

शाळांमध्ये शिक्षक नसल्याने वर्ग खोळंबणे, विद्यार्थ्यांचे शैक्षणिक नुकसान होणे, अभ्यासात सातत्य न राहणे या सर्व समस्यांवर उपाय म्हणून नवीन सूत्र लागू केले जात आहे. यामध्ये बाह्यस्रोतांद्वारे शिक्षक नियुक्त करण्याची तातडीची प्रक्रिया सुरू झाली आहे. मात्र नियुक्त झाल्यानंतरही शिक्षकांनी कार्यभार स्वीकारण्यास उशीर लावल्याने प्रशासन नाराज आहे. यावर कठोर कारवाईचे संकेतही देण्यात आले आहेत.

याचबरोबर विद्यार्थ्यांना दर्जेदार शिक्षण मिळावे यासाठी आणखी एक महत्त्वाचा निर्णय घेण्यात आला आहे. आता प्रत्येक आश्रमशाळेत विद्यार्थी संख्येच्या आधारावर अतिरिक्त तासिका चालविण्याचे वेळापत्रक तयार करणे बंधनकारक केले जाणार आहे.

हा ऐतिहासिक निर्णय आदिवासी विकास मंत्री डॉ. अशोक वुईके यांच्या अध्यक्षतेखाली मंत्रालयात झालेल्या बैठकीत घेण्यात आला. या बैठकीस आदिवासी विकास विभागाचे सचिव विजय वाघमारे, आयुक्त लीना बनसोड, सर्व अप्पर आयुक्त, प्रकल्प अधिकारी तसेच आश्रमशाळांचे मुख्याध्यापक दूरदृश्य प्रणालीद्वारे उपस्थित होते.

महाराष्ट्र जीवन प्राधिकरण

(ई-निविदा सूचना क्रः _१_ सन २०२५-२६)

महाराष्ट्र जीवन प्राधिकरण मुंबई येथील सदस्य सचिव कार्यालय, म.नि.सं.स. कार्यालय आणि सिडको भवन कार्यालय येथील संगणक व अनुषंगिक उपकरणे यांचे सर्व समावेशक (Comprehensive) देखभाल व दुरुस्ती व सुविधा व्यवस्थापन सेवा (Facility Management Services) साठी ऑनलाईन पद्धतीने ई-निविदा मागविण्यात येत आहे. दस्तऐवज https://mahatenders.gov.in या संकेतस्थळावर उपलब्ध आहे.

http://www.mahatenders.gov.in या संकेतस्थळ वर उपलब्ध आहे.

तारीखः ०८ / ०९/२०२५

एसडी/-
अधीक्षक अभियंता (मुख्यालय)
महाराष्ट्र जीवन प्राधिकरण मुंबई

डी.जी.आय.पी.आर.आरओसी २०२५-२६/क्र-५/C२४२०

महाराष्ट्र शासन वनविभाग उत्तर कोकण
वनपरिक्षेत्र अधिकारी, पश्चिम मुंबई, (कांदळवन) यांचे कार्यालय

वनपरिक्षेत्र कांदळवन कक्ष, पश्चिम मुंबई मध्ये खालील बांधकाम करणे कामी खुली निवीदा मागविण्यात येत आहे.

अ. क्र.	कामाचे नाव	कामाचे ठिकाण	प्रत्यक्ष कामाची रक्कम
१	Providing and Erectiing Y Type Barbed Wire Fencing with Seven rows of wire 2.45mm Dia G.I.Pipe (Rezan/Concenti deleted ire 0.75 mm dia) with hot dip and G.I Coated hook over RCC Walls at Various Locations in West Mumbai Range of MDNK	west Mumbai Range Borivali	6,67,879/-
२	Construction of 2.55 mtr height Brickwall with Y-Type Barbed wire fencing over existing UCR Masonary Behind BAY VIEW Hotel near Ticket Counter of Gorai Mangrove Park at Borivali Khajan in West Mumbai Range of MDNK	Gorai Mangrove Park	8,22,962/-
३	Construction of 2.55 mtr height Brickwall with Y-Type Barbed Fencing over Existing UCR Mansonary around Vehicular Parking of Gorai mangrove Park at Borivali Khajan in west Mumbai: Range of MDNK	Gorai Mangrove Park	8,30,361/-

निवीदा संबधी सूचना अटी व शर्ती

1. जाहिरात प्रसिध्दी नंतर कोऱ्या निवीदा रु 100/- प्रती काचे रोख भरुन वनपरिक्षेत्र अधिकारी, पश्चिम मुंबई, (कादंळवन) यांचे कार्यालयातून निवीदा कार्यालयीन वेळेत उपलब्ध होतील.
2. निवीदा कार्यप्रणाली मध्ये प्रसिध्दीच्या दिवसापासून 7 व्या दिवसापर्यंत सकाळी 11:00 वाजेपासुन सांयकाळी 05:.00 वाजेपर्यंत भरता येतील व स्विकारले जातील.
3. निविदा भरल्यानंतर आवश्यक त्या सर्व कागदपत्रांसह बंद लिफाफयात देणे बंधनकारक असेल.
4. शासन निर्णयाप्रमाणे आयकर व त्यावरील अधिभार तसेच जीएसटी ची रक्कम देय रक्कमेतुन वसुल करण्यात येईल.
5. कोणतेही कारण न देता 01 किंवा सर्व निवीदा नाकारण्याचा अधिकार वन परिक्षेत्र अधिकारी, पश्चिम मुंबई, (कादंळवन) यांनी राखुन ठेवला आहे व त्याचा निर्णय निवीदाधारकांसाठी अंतिम व बंधनकारक राहील.

(एस.जी. कवठे)
वनपरीक्षेत्र अधिकारी,
पश्चिम मुंबई (कांदळवन)

डी.जी.आय.पी.आर.आरओसी २०२५-२६/क्र-५/C२४२८

बृहन्मुंबई महानगरपालिका

स्वारस्य अभिव्यक्ति जाहिरात

विषय : सार्वजनिक आरोग्य खाते, के. सी. एल भन्साली प्रसुतीगृह, बोरिवली प्रसुतीगृह), दहिसर (पूर्व) येथील "ड" संवर्गातील 4 रिक्त पदे कंत्राटी तत्वावर अशासकिय सेवाभावी संस्थांकडून पुरविण्याबाबत.

बृहन्मुंबई महानगरपालिकेतीलसार्वजनिक आरोग्य खात्यांतर्गतके. के. सी. एल भन्साली प्रसुतीगृह, (बोरिवली प्रसुतीगृह), दहिसर (पूर्व) येथील "ड" संवर्गातील 4 रिक्त पदे कंत्राटी पध्दतीने स्वयंसेवी सेवाभावी संस्थाकडून (बचतगट वगळून) भरण्याकरिता इच्छूक संस्था भविष्य निर्वाह निधीराज्य व कर्मचारी विमा योजनेमध्ये नोंदणीकृत कामगार सहकारी संस्था, बेरोजगार सेवा सहकारी संस्था, औदयोगिक सेवा सहकारी संस्था, अशासकिय संस्था (या सर्व संस्थेचा स्थापनेचा उद्देश त्यांच्या संभासना रोजगार मिळविणे हा असावा) इत्यादी संस्थाकडून त्यांची पात्रता यादी तयार करून, सोडत पद्धतीने निवड करण्यासाठी अर्ज मागवित आहोत.

अर्जाचा नमूना के. सी. एल भन्साली प्रसुतीगृह, बोरिवली प्रसुतीगृह), दहिसर (पूर्व) या कार्यालयामध्ये दि. 05.09.2025 ते 17.09.2025 वेळ स. 10.30 ते सा. 5.30 पर्यंत मिळेल. इच्छूक संस्थानी अधिक माहितीकरिता (बोरिवली प्रसुतीगृह), दहिसर (पूर्व) या कार्यालयामध्ये संपर्क साधावा. संस्थेने अर्ज करण्याची शेवटची तारीख दि. 17.09.2025 वेळ सा. 05.30 वाजेपर्यंत आहे.

नमूद केलेल्या कालावधीनंतर प्राप्त झालेले अर्ज स्वीकारले जाणार नाही यांची कृपया नोंद घ्यावी .

सही - 03.09.2025
वैदयकीय अधिकारी
के. सी. एल. भन्साली (बोरिवली प्रसुतीगृह)
दहिसर (पूर्व)

पीआरओ/१४७६/जाहि./२०२५-२६

थोडासाही ताप येता, डॉक्टरांना जाऊन भेटा

श्रध्दा, उत्साह आणि पर्यावरणाची जबाबदारी!

गणपती बाप्पा मोरया...
पुढच्या वर्षी लवकर या...

गणेशोत्सव हा महाराष्ट्राच्या सांस्कृतिक आणि धार्मिक जीवनाचा आत्मा आहे. दहा दिवस भक्तिभावाने घरोघरी आणि सार्वजनिक मंडळांत विराजमान झालेल्या गणरायाचा निरोप म्हणजेच गणेश विसर्जन. गणपती बाप्पा मोरया, पुन्हा वर्षी लवकर या... या गजरात नाचत-गात, ढोल-ताशांच्या तालावर, फुलांच्या वर्षावात गणेशाच्या मूर्तींचे विसर्जन केले जाते. परंतु या जल्लोषामागे काही गंभीर प्रश्न दडलेले आहेत, जे आपण विसरतो. गणेश विसर्जन म्हणजे केवळ धार्मिक विधी नाही. मातीपासून तयार झालेली मूर्ती जलात विसर्जित करणे म्हणजेच गणेश पुन्हा पंचतत्त्वात विलीन होणे, जीवन आणि मृत्यूच्या शाश्वत सत्याचा स्वीकार करणे होय. त्यामुळे हा विधी आत्मचिंतन व अध्यात्माचा संदेश देणारा आहे.

गणेश चतुर्थी ते अनंत चतुर्दशीपर्यंत गणेशोत्सव साजरा केला जात असतो. गणेश चतुथीर्पासून गणपती बाप्पा संपूर्ण देशभर आपल्या भक्तांच्या घराघरात विराजमान होतात. गणेशोत्सव सुरू झाल्यानंतर दहाव्या दिवशी संपतो, जेव्हा मूर्ती सार्वजनिक मिरवणुकीत संगीत आणि सामूहिक मंत्रोच्चारात नेली जाते, त्यानंतर नदी किंवा समुद्रासारख्या जवळच्या पाण्यात विसर्जित केली जाते, ज्याला विसर्जन म्हणतात.

गणेश विसर्जनाच्या वेळी मंत्रोच्चार केल्याने गणपती बाप्पा प्रसन्न होतो आणि भक्तांवर आशीर्वादांचा वर्षाव करतो आणि त्यांना जीवनात सुख, समृद्धी आणि आनंद देतो. घरांमध्ये आणि सार्वजनिक पंडालमध्ये गणेशमूर्ती स्थापित करणे आणि त्यानंतरचे विसर्जन हे विश्वातील निर्मिती आणि विघटन चक्राचे प्रतीक आहे.

विसर्जन मिरवणुका समाजातील ऐक्याचे द्योतक आहेत. वेगवेगळ्या समाजघटकांतील, पिढ्यांतील, वर्गांतील लोक एकत्र येतात. उत्साह, गजर, नृत्य, फुलांचा वर्षाव यातून सामूहिक आनंद प्रकट होतो. परंतु हाच उत्साह कधी कधी बेभान होतो आणि ध्वनीप्रदूषण, वाहतूककोंडी, अपघात अशा समस्याही वाढतात.

सर्वात गंभीर बाब म्हणजे विसर्जनामुळे होणारे जलप्रदूषण. प्लॅस्टर ऑफ पॅरिसच्या मूर्ती, रासायनिक रंग, प्लॅस्टिकच्या सजावटी या थेट नद्या, तलाव, समुद्राचे पाणी दूषित करतात. जलीय प्राण्यांचा मृत्यू होतो, पिण्याच्या पाण्यावरही परिणाम होतो.

विसर्जनानंतर तलावांच्या काठावर विखुरलेले कचरे, फुलांच्या माळा, न वापरलेली सजावट हे शहराचे कुरूप चित्र दाखवतात. उत्सवाचा आनंद घेणे प्रत्येकाचे हक्क आहे. पण या आनंदासोबत निसर्गाची काळजी घेणे ही आपली जबाबदारी आहे.

मातीच्या मूर्तींचा वापर, नैसर्गिक रंग, कृत्रिम तलावांत विसर्जन, प्लॅस्टिक टाळणे हे उपाय आपण स्वीकारले पाहिजेत. अनेक शहरांमध्ये ह्यघरगुती विसर्जन तलावह्न ही संकल्पना लोकांनी हळूहळू आत्मसात केली आहे, ही सकारात्मक बाब आहे.

बऱ्याच लोकांना वाटते की, गणेशाची प्राण प्रतिष्ठापना फक्त चतुर्थीलाच होते, तर तसे नाही. काही ठिकाणी प्रतिप्रदेला गणरायाची प्राण प्रतिष्ठापना केली जाते. प्रतिपदेपासून दशमीपर्यंत असे १० दिवस हा उत्सव साजरा केला जातो. काही ठिकाणी गणेश चतुर्थीपासून अनंत चतुर्दशीपर्यंत असे १० दिवस गणेशोत्सव साजरा होतो.

गणपतीची प्राण प्रतिष्ठापना केल्यानंतर त्याची पूजा करून विसर्जन करण्याचे हे व्रत एक किंवा दीड दिवसाचे आहे. पण उत्सवात आणखी रंगत आणण्यासाठी किंवा कित्येक जण नवस पूर्ण करण्यासाठी पाच दिवस, सात दिवसांनी गणेशमूर्तीचे विसर्जन करतात. त्यामागे कोणतेही शास्त्रीय कारण नाही.

गणेशभक्त आपल्या हौसेनुसार गणेशमूर्तीचे विसर्जन दीड, दोन, पाचव्या किंवा सातव्या किंवा दहाव्या दिवशी

करतात. हे दिवस आनंदात-उत्साहात गेल्यानंतर गणपती बाप्पाला निरोप देण्याची वेळ येते आणि नियमानुसार प्रथेनुसार गणेशाचे विसर्जन करण्याची प्रथा आहे.

प्रविण बागडे
नागपूर.
9923620919

गणपती विसर्जनाशी निगडीत अनेक गोष्टी आहेत. त्यापैकी एक म्हणजेच गणपतीला जल तत्वांचा अधिपती मानलं जातं.

त्यांच्या विसर्जनाचं मुख्य कारण तर हेच आहे की, अनंत चतुर्दशीच्या दिवशी गणपतीची पूजा-अर्चा करून त्यांना पुन्हा पाण्यात विसर्जित केलं जातं. म्हणजेच ते ज्याचे अधिपती आहेत तिथे त्यांना पोहोचवलं जातं.

निसर्गाच्या प्रत्येकच गोष्टीचे एक चक्र आहे, ज्या गोष्टीची सुरुवात होते तिचा शेवट हा नक्कीच होतो. निसर्गाचा हा कालचक्राचा नियम गणेश विसर्जनातून दिसून येतो. निसर्गाच्या अंशापासून गणपतीची मूर्ती तयार होते आणि शेवटी निसर्गतःच ती विलीन होते. गणेश विसर्जनाच्या वेळेस विसर्जन हे फक्त मूर्तीचेच करायचे नसते तर आपल्यातील दुगुर्णांचे सुद्धा करायचे असते.

अनंत चतुर्दशीचा दिवस, एकट्या मुंबईत वषार्ला सुमारे दीड लाख मूर्तींचे विसर्जन केले जाते. गणपती विसर्जन पाण्यातच कां केले जाते, या विधी मागे सुध्दा काही धार्मिक कारणे आहेत. तसेच हिंदू धर्मात अनेक विधी हे निसगार्शी निगडीत आहे.

निसर्गाशी एकरूपता राखण्याचा संदेश वेगवेगळ्या पद्धतीने कायमच दिला जातो, गणपती विसर्जनांच्या बाबतीतही असेच आहे. ज्यावेळी महर्षी व्यास महाभारताची निर्मिती करत होते, त्यावेळी गणपती बाप्पा लेखनिकाची भूमिका बजावत होते. महाभारत लिहिण्याचे काम हे दहा दिवस अविरतपणे चालू होते. त्यामुळे गणपती बाप्पांनी शरीर गरम न व्हावे म्हणून अंगाला माती लिंपल्याचे उल्लेख आहे. हा गणपती बाप्पांचा विशेष अवतार असल्यामुळे त्यांना दहा दिवसानंतर जलसमाधी देतात अशी वंदता आहे.

कदाचित या दहा दिवसात बाप्पाची ऊर्जा टिकून राहावी म्हणून नैवेद्यासाठी गोडधोड, मोदक वगैरे करण्याची परंपरा आहे. अहोरात्र लिहिण्याच्या कामामुळे शरीर उष्ण झाल्यामुळे पाण्यात डुबकी मारल्याविना गत्यंतर नव्हती असेही अख्यायिका आहे. त्यामुळे गणपतीचे विसर्जन अनंत चतुर्दशीच्या दिवशी करतात.

गणेश विसर्जन हा आपल्या संस्कृतीतील श्रद्धा, भक्ती आणि एकात्मतेचा उत्सव आहे. मात्र तो पर्यावरणाच्या हानीचा कारणीभूत ठरू नये. बाप्पा पुन्हा वर्षी लवकर या...असे गजर करताना आपण त्याला प्रदूषित नद्या, रासायनिक कचऱ्याचा डोंगर दाखवला तर ती खरी भक्ती ठरेल का? आता वेळ आली आहे की श्रद्धा आणि जबाबदारी यांचा समतोल राखावा. गणेशोत्सव पर्यावरणपूरक झाला तरच आपले मोरया खऱ्या अर्थाने गजर ठरेल.

शिक्षक दिन!

आज ५ सप्टेंबर, आजचा दिवस संपूर्ण देशात शिक्षक दिन म्हणून साजरा केला जातो. भारताचे दुसरे राष्ट्रपती डॉ सर्वपल्ली राधाकृष्णन यांचा आज जन्मदिवस. त्यांच्याच स्मरणार्थ आजचा दिवस शिक्षक दिन म्हणून साजरा केला जातो.

१९६२ मध्ये राधाकृष्णन यांनी राष्ट्रपती पदाची शपथ घेतली तेव्हा त्यांनी त्यांचा जन्मदिवस हा शिक्षकांचा गौरव दिवस म्हणून साजरा करण्याची इच्छा प्रकट केली होती. देशातील शिक्षकांचा गौरव हाच आपला गौरव असल्याची त्यांनी सांगितले होते. तेव्हापासून सुरू झालेली ही परंपरा अजूनही सुरूच असून भविष्यातही सुरूच राहील.

आपल्या संस्कृतीत शिक्षकाला म्हणजे गुरूला मानाचे स्थान आहे. प्रत्येक व्यक्तीच्या जडणघडणीत गुरुंची म्हणजे शिक्षकांची भूमिका खूप महत्वाची असते. शिक्षक हा केवळ मार्गदर्शक नसतो तर तो जीवनाला दिशा दाखवणारा दिशादर्शक असतो. भारतीय शिक्षण परंपरेत गुरू शिष्यांचा संबंध अत्यंत पवित्र मानला आहे. प्राचीन काळी गुरुकुल पध्दत होती. विद्यार्जन करण्यासाठी विद्यार्थी घरदार सोडून गुरूच्या घरी राहण्यास येत असे. गुरू हा त्या शिष्यांच्या मातापित्यांची जागा घेत असे. शिष्याला केवळ पुस्तकी ज्ञानच नव्हे तर शिष्याला चारित्र्यसंपन्न करणे हे कर्तव्य आहे या विचारप्रेरणेतून गुरू विद्यादान करत असे.

शिष्याच्या जीवनात गुरुला सर्वोच्च स्थान असत आणि गुरूच्या जीवनातही शिष्याला सर्वोच्च प्राधान्य असे. याप्रमाणे त्याकाळी गुरू शिष्य संबंध पवित्र बंधनाने युक्त होते. आज काळ बदलला असला तरी शिक्षकांचे महत्व कमी झाले नाही.

श्याम ठाणेदार
दौंड. जिल्हा पुणे.
९९२२५४६२९५

आजच्या विज्ञान युगातही पूर्वीप्रमाणेच शिक्षकांची आवश्यकता भासते. मनुष्याच्या जीवनातून शिक्षक वजा होऊच शकत नाही. जर शिक्षकच नसेल तर मनुष्याच्या जीवनाची दिशा भरकटू शकते. मनुष्याचे जीवन भरकटलेल्या नौकेसारखे होईल म्हणूनच शिक्षक दिनाचे औचित्य साधून शिक्षकांप्रति कृतज्ञता व्यक्त केली जाते. केवळ आपल्याच देशात नव्हे तर ऑस्ट्रेलिया, कॅनडा, ब्राझील, जर्मनी, जपान, इंडोनेशिया, मलेशिया, चिली या देशातही शिक्षक दिन साजरा केला जातो. मात्र तिथे हा दिवस ५ ऑक्टोबरला साजरा केला जातो.

आपल्या देशात हा दिवस ५ सप्टेंबरला साजरा केला जातो. कारण याच दिवशी १८८८ साली भारताचे दुसरे राष्ट्रपती डॉ सर्वपल्ली राधाकृष्णन यांचा जन्म तामिळनाडूतील तिरुथानी या गावी एका मध्यमवर्गीय कुटुंबात झाला. अतिशय हुशार व कुशाग्र बुद्धीचे असल्याने त्यांनी शिक्षण क्षेत्रात स्वतःचे वेगळे वलय निर्माण केले. आंध्र विद्यापीठ आणि बनारस विश्व विद्यापीठाचे कुलगुरुपद त्यांनी भूषवले. १९३१ ते १९३९ या काळात ते संयुक्त राष्ट्रसंघात भारताचे प्रतिनिधी होते.

१९४९ ते १९५२ पर्यंत ते रशियामधील भारताचे राजदूत होते. १९५२ साली ते भारताचे पहिले उपराष्ट्रपती बनले. या पदावर दहा वर्ष राहिल्यानंतर १९६२ साली ते भारताचे दुसरे राष्ट्रपती बनले. १९५४ साली त्यांना भारतरत्न या सर्वोच्च पुरस्काराने गौरविण्यात आले. शुद्ध चारित्र्य, प्रकांड पांडित्य, अपार सहिष्णुता आणि प्रभावी वक्तृत्व यामुळे डॉ सर्वपल्ली राधाकृष्णन यांनी जगभर विलक्षण लोकप्रियता मिळवली म्हणूनच नोबेल पुरस्कारासाठी त्यांना तब्बल २७ वेळा नामांकन मिळाले.

शिक्षक ते राष्ट्रपती ही त्यांची वाटचाल त्यांच्या कर्तृत्वाची साक्ष आहे. त्यांच्या याच कर्तृत्वाचा सन्मान म्हणून सरकारने १९६२ पासून त्यांचा जन्मदिवस शिक्षक दिन म्हणून साजरा करायला सुरवात केली. आजच्या या शिक्षक दिनी देशभरातील शिक्षक बंधू भगिनींना शिक्षक दिनाच्या मनापासून शुभेच्छा!

कर्तृत्ववान व आदर्श शिक्षक

आपल्या भारताचे दुसरे राष्ट्रपती डॉ.सर्वपल्ली राधाकृष्णन यांचा जन्मदिवस म्हणजेच ५ सप्टेंबर हा दिवस शिक्षक दिन म्हणून संपूर्ण भारतात साजरा केला जातो. डॉ.सर्वपल्ली राधाकृष्णन यांनी शिक्षण क्षेत्रात मोलाचे योगदान दिल्यामुळे त्यांच्या सन्मानार्थ हा दिवस शिक्षक दिन म्हणून साजरा केला जातो.

या दिवशी प्रत्येक शाळेतील व महाविद्यालयातील विद्यार्थी आपल्या शिक्षकांना मनःपूर्वक वंदन करून त्यांच्याप्रती कृतज्ञता व आदर व्यक्त करतात आणि त्यांना शिक्षक दिनाच्या खूप खूप शुभेच्छा देतात. तसेच शाळेत व महाविद्यालयात विद्यार्थ्यांना जीव ओतून आणि तळमळीने शिकवणाऱ्या कर्तृत्ववान व आदर्श शिक्षकांच्या कार्याची दखल घेऊन त्यांना शिक्षक दिनानिमित्त विविध पुरस्कार देऊन प्रशासन व विविध सामाजिक संघटना त्यांचा सन्मान करते.

परंतु आजकाल खऱ्या शिक्षकांच्या कार्याची दखल न घेता, जो शिक्षक राजकारणी लोकांच्या जवळचा आहे किंवा संबंधातील आहे? अशाच शिक्षकांना पुरस्कार दिला जात आहे. मग तो शिक्षक व्यसनी असो, कामचुकार असो किंवा टंगळमंगळ करणारा असो, त्यांना पुरस्कार दिला जात आहे.

बुध्दभूषण चंद्रकांत कांबळे
खंडाळी, ता.अहमदपूर
जि. लातूर
7498715661

जो शिक्षक पुरस्काराच्या लायकीचा आहे आणि विद्यार्थ्यांच्या उज्ज्वल भविष्यासाठी तळमळीने शिकवणारा आहे, अशा लायक व पात्र शिक्षकांना डावलून व्यसनी, कामचुकार व टंगळमंगळ करणाऱ्या राजकारणी शिक्षकांना पुरस्कार देऊन सन्मानित केले जात आहे. यामुळे शिक्षण क्षेत्राला कलंक लागत आहे. शिक्षण क्षेत्राकडे बघण्याचा लोकांचा दृष्टिकोन बदलून गेला आहे.

शिक्षण क्षेत्रातील पावित्र्य डागाळत आहे. पण जे शिक्षक खरोखर आदर्श व कर्तृत्ववान आहेत, विद्यार्थ्यांच्या भल्यासाठी व त्यांचे भवितव्य घडवण्यासाठी जीव ओतून व तळमळीने शिकवतात, अशा शिक्षकांना खरेतर पुरस्काराची हाव नसते, विद्यार्थी घडवणे आणि त्यांना चांगला नागरिक बनवणे, हाच त्यांचा खरा पुरस्कार असतो. अशा कर्तृत्ववान व आदर्श शिक्षकांना मनःपूर्वक सलाम करावा वाटतो.

माझे शिक्षक व गुरुवर्य बबनराव गुळवे गुरुजी हे माज्या गावातील जिल्हा परिषद प्रशाला खंडाळी शाळेत एक आदर्श व कर्तृत्ववान शिक्षक तथा मुख्याध्यापक म्हणून शिक्षकी पेशाला खरा न्याय देत आहेत. शाळेत वेळेवर येणे, वर्गात वेळेवर जाणे, जादा तासिका घेऊन शिकवणे, विद्यार्थ्यांना शैक्षणिक अभ्यासाबरोबरच संस्काराचे धडे देणे आणि परिपाठाच्या वेळी विद्यार्थ्यांना बोधकथा सांगणे, हे गुळवे सर निस्वार्थ भावनेने, कोणत्याच पुरस्काराची किंवा सन्मानाची अपेक्षा न ठेवता तळमळीने व तन-मन-धनाने आपले कार्य करतच राहतात.

अशा शिक्षकांची प्रत्येक शाळेला नितांत गरज आहे. परंतु दुर्दैवाने आजकाल असे शिक्षक शाळेला लाभणे दुर्मिळ झाले आहे. अशा शिक्षकांची संख्या वाढणे काळाची गरज आहे. त्यासाठी प्रत्येक शिक्षकांनी स्वतःचे आत्मपरीक्षण करून शिक्षकी पेशाला खरा न्याय देण्याचे काम प्रामाणिकपणे करावे आणि शिक्षण क्षेत्राला लागलेला कलंक पुसून काढावा. कारण ही सध्या काळाची गरज आहे.

गुळवे सर सुप्रसिद्ध गणित शिक्षक तर आहेतच, परंतु ते एक सुप्रसिद्ध लेखक, कवी व वक्ते आहेत. शिक्षकी पेशा सांभाळत साहित्य क्षेत्रात मोलाचे योगदान देणे आणि लिखाणाच्या व वक्तृत्वाच्या माध्यमातून समाज परिवर्तन करणे ही साधी गोष्ट नाही.

दिवसभर शाळा करून संध्याकाळी लिखाण करणे हे खरोखरच खूप मोठे काम आहे. गुळवे सरांचे अनेक विद्यार्थी वेगवेगळ्या क्षेत्रात मोठमोठ्या पदावर कार्यरत आहेत. आजवर गुळवे सरांनी अनेक विद्यार्थ्यांचे भवितव्य घडवून त्यांच्या जीवनाचे सोने केले आहे. गुळवे सरांचे शैक्षणिक व सामाजिक कार्य खरोखरच उल्लेखनीय आहे.

आपल्या वर्तनातून व अध्यापनातून ते इतर सहकारी शिक्षकांवर आपल्या विलक्षण कायार्ची जबरदस्त छाप पाडत असतात. माज्या खंडाळी गावातील जिल्हा परिषद शाळेत गुळवे सर गणित शिक्षक म्हणून जवळपास वीस वर्षे झाली आपली सेवा बजावत आहेत.

आमचे खंडाळीकर गुळवे सरांना आमच्या प्रशालेचे भूषण व वैभव समजतात. त्यांची होऊ लागलेली बदली आमच्या गावकऱ्यांनी अनेक वेळा एक होऊन थांबवली आहे. गुळवे सर हे एक शिक्षकी पेशातील आदर्श व कर्तृत्ववान शिक्षक आहेत. त्यांच्या शिक्षण क्षेत्रातील योगदानामुळे त्यांचे विद्यार्थी दहावी बोर्ड परीक्षेत गणित विषयात शंभर पैकी १०० गुण घेऊन उत्तीर्ण होतात.

आमच्या जिल्हा परिषद शाळेतील गुळवे सर हे एक विद्यार्थी प्रिय शिक्षक आहेत, शाळेतील विद्यार्थी त्यांच्यावर जीव ओवाळून टाकायला सुद्धा मागेपुढे पाहत नाहीत. गुळवे सरांसारखे कर्तृत्ववान, गुणी, ज्ञानी व आदर्श शिक्षक आमच्या खंडाळी प्रशालेला लाभणे हे आमच्या खंडाळीकरांचे खरोखरच भाग्य आहे, असे म्हटले तर ते वावगे ठरणार नाही.

शिक्षक दिनानिमित्त शिक्षण विभागाला एवढेच सांगावे वाटते की, पुरस्कार देताना शिक्षकांच्या कायार्ची अगोदर पडताळणी करा...राजकारणी लोकांचे ऐकून अपात्र व नालायक शिक्षकांना पुरस्कार देऊन आदर्श व कर्तृत्ववान शिक्षकांच्या भावना दुखवू नका...शिक्षकांच्या कार्य व कर्तृत्वाचा आढावा घेऊनच त्यांची पुरस्कारासाठी निवड करा...उगाच कोणालाही पुरस्कार देऊन शिक्षण क्षेत्राला कलंकित करू नका...तरच शिक्षण क्षेत्राला चांगले दिवस येतील आणि लोकांचा बघण्याचा दृष्टिकोन सुद्धा निकोप असेल...आज शिक्षक दिनानिमित्त निरपेक्ष भावनेतून शिक्षकी पेशाला न्याय देणाऱ्या प्रामाणिक, कर्तृत्ववान व आदर्श शिक्षकांना कोटी कोटी वंदन...

माझ्या खंडाळी प्रशालेची आन-बान शान आणि आदर्श व कर्तृत्ववान शिक्षक तथा माझे मार्गदर्शक गुरु बबनराव गुळवे गुरुजी यांना शिक्षक दिनानिमित्त साष्टांग दंडवत आणि कोटी कोटी वंदन...

!! मागणे !!

आज कृतार्थ भावाने
तुला जोडूनिया हात।
देवा, मागू का रे काही?
लावताना फुलवात।।

माझ्या दिठीत वसावे
तुझे मोहकसे बिंब।
तुज्या अथांग कृपेचा
एक गवसावा थेंब।।

माझा कण-कण देह
वंचितांच्या कामी यावा।
आणि मनाचा आरसा
सदा निर्तळ रहावा।।

सदा पांघराया मिळो
तुझ्या कृपेचा पदर।
देवा चैतन्यस्वरूपा
हाच एक द्यावा वर।।

■ वीणा डोंगरवार
नागपूर.

विद्यार्थ्यांच्या सर्वांगीण विकासात शिक्षकाची भूमिका किती प्रभावी

(राष्ट्रीय शिक्षक दिन विशेष ५ सप्टेंबर २०२५)

शिक्षकांना पालकांच्या बरोबरीचे मानले जाते. पालकांनंतर, मुलांच्या सर्वांगीण विकासासाठी शिक्षक सर्वात जास्त जबाबदार असतात. असे म्हटले जाते की देशाच्या भावी पिढ्या प्रगती करतील की विनाश, या दोन्ही गोष्टी शिक्षकाच्या भूमिकेवर अवलंबून असतात. कारण, ज्ञानाधारित अध्यापनाद्वारे, शिक्षक विद्यार्थ्यांच्या बौद्धिक क्षमता ओळखून त्यांना सक्षमपणे सुधारतो. दुसरीकडे, जर एखादा शिक्षक त्याच्या भूमिका आणि पदाची प्रतिष्ठा विसरला तर त्याचे परिणाम संपूर्ण समाजाला दीर्घकाळ भोगावे लागतात.

शिक्षक हे गुणांची खाण असल्याचे म्हटले जाते, ज्यामध्ये विषय ज्ञान, संवाद कौशल्य, अध्यापनाची आवड, सकारात्मक दृष्टिकोन, सर्जनशील विचारसरणी, संशोधक, संयमी, चारित्र्यवान, सत्य, बुद्धिमान, मेहनती, सहनशील, मृदुभाषी, वेळेचे मूल्य जाणणारा, कोणत्याही भेदभावाशिवाय सर्व विद्यार्थ्यांकडे समानतेने पाहणारा, त्यांची कौशल्ये समजून घेणारा, विद्यार्थ्यांच्या कल्याणासाठी आणि त्यांच्या उज्ज्वल भविष्यासाठी नेहमीच संघर्ष करणारा हे असे गुण शिक्षकात असतात. हे गुण खऱ्या शिक्षकाची ओळख आहे.

शिक्षक हे विद्यार्थ्यांसाठी आदर्श मार्गदर्शक, प्रेरणेचे स्रोत आणि मित्र असतात, जे विद्यार्थ्यांच्या सर्वांगीण विकासात सर्वात महत्त्वाची भूमिका बजावतात. विद्यार्थ्यांच्या नैतिक आणि चारित्र्य विकासात शिक्षकांचे मोलाचे योगदान असते. म्हणजेच, शिक्षक विद्यार्थ्यांना शिक्षित करतातच सोबत त्यांना चांगले जीवन जगण्यास सक्षम आणि त्यांना सुजान नागरिक बनवतात.

शिक्षणाचा खरा अर्थ केवळ पुस्तकी ज्ञान किंवा तांत्रिक कौशल्ये आत्मसात करणे असा नाही, तर ती एक अशी प्रक्रिया आहे ज्यामध्ये व्यक्तीच्या शारीरिक, मानसिक, नैतिक आणि आध्यात्मिक क्षमतांचा सर्वांगीण विकास होतो. ज्ञान आणि अनुभवाद्वारे एखाद्या व्यक्तीला बुद्धिमान, संवेदनशील आणि समाजासाठी उपयुक्त बनवणे हा त्याचा उद्देश आहे, जेणेकरून तो जीवनातील समस्या सोडवू शकेल आणि एक सुसंस्कृत नागरिक बनू शकेल.

एक काळ असा होता जेव्हा शिक्षण हे समाजसेवेचा एक भाग होते, तेव्हा समाजसुधारक शिक्षणाची ज्योत प्रज्वलित करण्यासाठी आणि समाजात एक नवीन क्रांती घडवून आणण्यासाठी संघर्ष करत असत, पण आजच्या व्यापारीकरणाच्या युगात शिक्षणाकडे व्यवसाय म्हणून पाहिले जाते.

डॉ. प्रितम भी. गेडाम
८२३७४ १७०४१
prit00786@gmail.com

देशातील उच्च सरकारी अधिकारी, नेते, कर्मचारी आणि स्वतः सरकारी शिक्षकही त्यांच्या मुलांना महागड्या खाजगी शैक्षणिक संस्थांमध्ये शिक्षण देण्यास प्राधान्य देतात. कारण ते कदाचित सरकारी शिक्षण व्यवस्थेवर समाधानी नसतील आणि श्रीमंत कुटुंबातील मुले थेट परदेशात शिक्षण घेण्यास प्राधान्य देतात. दरमहा एक लाख ते दीड लाख रुपये पगार मिळवणारे सरकारी शिक्षकही त्यांच्या मुलांना खाजगी शाळांमध्ये शिकवतात, असे का घडते?

सरकारी शिक्षकांना त्यांच्या स्वतःच्या शिक्षण व्यवस्थेवर विश्वास नाही का? सर्वात पवित्र मानल्याजाणाऱ्या शिक्षक वर्गातही अनेक घृणास्पद घटना शिक्षण जगताला कलंकित करत आहेत, आजही देशातील ही परिस्थिती फारशी बदललेली नाही. सध्या महाराष्ट्र राज्यातही सरकारी शालार्थ आयडी घोटाळा चर्चेत आहे. शेकडो सरकारी अनुदानित शाळांमधील शिक्षकांचे खोटे आकडे दाखवून वर्षानुवर्षे पगाराच्या नावाखाली सरकारचे कोट्यवधी रुपये लुटले जाण्याच्ये धंधे सर्रास सुरु होते.

शिक्षणातही भ्रष्टाचार शिगेला पोहोचला आहे, त्याबद्दल सर्वांना माहिती आहे, पण त्याविरुद्ध कोणीही बोलू इच्छित नाही. महाराष्ट्र राज्यातील सरकारी अनुदानित वरिष्ठ महाविद्यालयांमध्ये शिक्षक भरतीच्या नावाखाली भ्रष्टाचाराच्या बातम्या आपण अनेकदा पाहतो, ऐकतो आणि वाचतो.

ही भरती एका गठित समितीद्वारे केली जाते, विद्यापीठाच्या कुलगुरू आणि राज्य सरकारच्या मंत्र्यांकडे तक्रार करूनही, सुधारणेच्या नावाखाली फक्त आश्वासने ऐकू येतात. आतापर्यंत सरकारने या भरतींची पूर्ण जबाबदारी स्वतः कडे घेतलेली नाही. अशा व्यवस्थेत, पात्रता असूनही प्राध्यापक होण्याचे गरीब आणि प्रामाणिक लोकांचे स्वप्न संघर्ष आणि भ्रष्टाचारात दबले जाते.

देशातील काही आर्थिकदृष्ट्या सक्षम खाजगी शैक्षणिक संस्थांची स्थिती समाधानकारक आहे, परंतु बहुतेक खाजगी शैक्षणिक संस्थांमध्ये, कदाचित सर्वात शिक्षित शिक्षक सर्वात कमी पगारावर काम करतात.

अनेक खाजगी शाळा आणि महाविद्यालयांमध्ये शिक्षकांना रोजंदारी कामगारापेक्षा कमी वेतन मिळते. यासोबतच, एका पदावर काम करताना, त्यांना संस्थेची इतर कामे देखील करावी लागतात. या क्षेत्रातील बेरोजगारीचा दरही सर्वाधिक आहे. आजच्या महागाईच्या काळात, २५००-३००० रुपये दरमहा पगार काहीच महत्त्वाचा नाही. तरीही मोठ्या संख्येने शिक्षक या पगारावरही काम करत आहेत, ही आपल्यासाठी खूप लाजिरवाणी आणि दुःखाची बाब आहे.

(उर्वरीत भाग पुढील अंकी)

दररोज सकाळी रिकाम्या पोटी सुके नारळ खाल्ल्याने शरीरात काय बदल होतात

नारळ असो किंवा मग नारळ पाणी आपल्यासाठी किती महत्त्वाचं असतं हे आपल्या सर्वांनाच माहित आहे. एवढंच नाही तर नारळ तेलही आपल्या ब्यूटी रेमीडीमध्ये आपण वापरतो.पण ते नारळ पाणी असो, नारळाचे तेल असो, नारळाचा गर असो किंवा सुका नारळ असो. अगदी त्याची पानेही अनेक गोष्टी बनवण्यासाठी वापरली जातात. अनेकांना हे माहित नसेल की, जर दररोज सकाळी रिकाम्या पोटी नारळ किंवा सुके नारळ खाल्ले तर त्याचा आरोग्यावर काय परिणाम होतो? काय फायदे मिळतात?

रिकाम्या पोटी सुके नारळ खाण्याचे फायदे

ऊर्जा वाढवण्यासाठी उपयुक्त

नारळामध्ये हेल्थी फॅट्स असतात. हे फॅट्स शरीराला ऊर्जा देण्याचं काम करतात. अशा परिस्थितीत, सकाळी रिकाम्या पोटी कोरडे म्हणजे सुका नारळ खाल्ल्याने शरीर दिवसभर ऊर्जावान राहते आणि थकवा कमी होतो. व्यायाम करणाऱ्या किंवा रोजच्या धावपळीच्या जीवनशैली जगणाऱ्या लोकांसाठी नारळ विशेषतः फायदेशीर आहे. त्यामुळे शरीराला आलेला थकवा जाणवत नाही.

पचनासाठी फायदेशीर

नारळामध्ये फायबर आणि नैसर्गिक प्रोबायोटिक्स असतात जे आतड्यांचे आरोग्य सुधारतात. अशा परिस्थितीत, दररोज सकाळी रिकाम्या पोटी नारळ खाल्ल्याने पचन सुधारते. यामुळे बद्धकोष्ठता, पोट फुगणे आणि अपचन यासारख्या समस्या कमी होऊ शकतात.

रोगप्रतिकारशक्ती वाढवते

नारळामध्ये लॉरिक ॲसिड असते जे शरीराला विषाणू, बॅक्टेरिया आणि संसगार्शी लढण्यास मदत करते. याशिवाय, त्यात पोटॅशियम, मॅग्नेशियम आणि अँटीऑक्सिडंट्स असतात जे शरीराची रोगप्रतिकारक शक्ती मजबूत करते. नारळ नियमितपणे खाल्ल्याने सर्दी आणि खोकला सारख्या आजारांचा धोका कमी होतो.

त्वचेसाठी नैसर्गिक मॉइश्चरायझर

नारळातील निरोगी फॅट्स त्वचेला आतून हायड्रेट ठेवतात. यामुळे त्वचा मऊ आणि चमकदार राहते. नारळाचे तेल नैसर्गिक मॉइश्चरायझर म्हणून देखील काम करते आणि मुरुमे, कोरडेपणा आणि तेलकट त्वचेच्या समस्या कमी करते.

रक्तातील साखर नियंत्रित ठेवते

नारळाचा ग्लायसेमिक इंडेक्स कमी असतो, त्यामुळे मधुमेहाच्या रुग्णांसाठी तो एक चांगला पर्याय आहे. त्यात असलेले इन्युलिन फायबर रक्तातील साखरेची पातळी स्थिर ठेवण्यास मदत करते. अशाप्रकारे, नारळ तुमच्यासाठी एक सुपरफूड म्हणून काम करू शकते. तसेच तुम्ही वर्षभर तुमच्या आहारात त्याचा समावेश करू शकता.

अशोकायन

प्रा. अशोक सारडा
मेहकर
(९४२१३९४३३९)

सामाजिक उत्सव संहिता

समाज हिताचे ठेवूनी भान
उपक्रम सर्वांनी राबवावे
पण आपल्या उपक्रमाचे
कोणतेही उपद्रव मुल्य नसावे!

वर्गणी असो की देणगी
स्वखुशीने स्विकारावे
टेंशन येईल दात्याला
असे कार्यकर्तांचे वर्तन नसावे..!

डीजेच्या स्फोटक आवाजाने
कान बधीर तर छाती धडधडते
हार्ट पेशंटच्या जिवालाच
धोका नाही का गडे?

लेजरच्या प्रखर किरणांनी
दृष्टीवर होतो दुष्परिणाम
मंडळांनो सदविचार करा
सामाजिक आरोग्याची
ठेवा जाण!

जिल्ह्यातील आश्रम शाळांमध्ये गोवर-रुबेला लसीकरणासाठी टास्क फोर्स बैठक संपन्न

रायगड, दि. ४ : प्रतिनिधी

रायगड जिल्ह्यातील सर्व आश्रम शाळांमध्ये गोवर-रुबेला लसीकरण मोहीम यशस्वीपणे राबविण्यासाठी जिल्हास्तरीय टास्क फोर्सची बैठक जिल्हाधिकारी किशन जावळे यांच्या अध्यक्षतेखाली संपन्न झाली. या बैठकीस जिल्हा परिषदेच्या मुख्य कार्यकारी अधिकारी नेहा भोसले, निवासी उपजिल्हाधिकारी संदेश शिर्के, जिल्हा शल्यचिकित्सक डॉ.निशिकांत पाटील, जिल्हा आरोग्य अधिकारी डॉ.मनिषा विखे, माता बालसंगोपन अधिकार डॉ.नितीन बावडेकर, अतिरिक्त जिल्हा आरोग्य अधिकारी डॉ. प्रियका साळुंके, आदिवासी विकास प्रकल्प अधिकारी आत्माराम धाबे, शिक्षण विभागाचे अधिकारी तसेच संबंधित अधिकारी उपस्थित होते.

दि.15 सप्टेंबर ते दि.30 सप्टेंबर 2025 या कालावधीमध्ये जिल्ह्यातील सर्व आश्रम शाळांमध्ये गोवर रूबेला प्रतिबंधात्मक लसीकरण मोहीम हाती घेण्यात येणार आहे या मोहिमेंतर्गत एकूण 26 आश्रम शाळा मधून 5 ते 15 वयोगटातील 9 हजार 214 विद्यार्थी लसीकरण मोहिमेमध्ये सहभागी होणार असल्याची माहिती बैठकीत देण्यात आली.

गोबर हा अत्यंत संसर्गजन्य आजार असून त्यामध्ये ताप, अंगावर पुरळ, खोकला, डोळ्यांची लालसरता अशी लक्षणे दिसतात. वेळीच उपचार न मिळाल्यास न्यूमोनिया, अतिसार, मेंदूज्वर यासारख्या गुलागुंती उद्भवू शकतात. त्याचप्रमाणे रुबेला हा संसर्गजन्य आजार विशेषतः गर्भवती महिलांसाठी धोकादायक आहे. गर्भारपणात संसर्ग झाल्यास नवजात बालकांमध्ये जन्मजात विकृती, हृदयविकार, बहिरेपणा किंवा डोळ्याचे दोष उद्भवू शकतात यावर एकमेव प्रभावी उपाय म्हणजे लसीकरण गोवर-रुबेला लस पूर्णपणे सुरक्षित असून ती मुलाना आजारांपासून संरक्षण देते. लसीकरणानतर विद्यार्थ्यांमध्ये प्रतिकारशक्ती वाढते तसेच समाजामध्ये रोगांचा प्रसार रोखता येतो.

बैठकीत लसीकरण मोहिमेच्या नियोजनाबाबत सविस्तर चर्चा करण्यात आली. जिल्हा प्रशासन, आरोग्य विभाग व शिक्षण विभाग, महिला व बालकल्याण विभाग तसेच आदिवासी विकास विभाग यांचे संयुक्त नियोजनातून ही मोहीम राबविण्यात येणार असून कोणताही विद्यार्थी लसीकरणापासून वंचित राहू नये, यावर विशेष भर देण्यात आला आहे.

मोहिमेत 5 वर्षे ते 15 वर्षे वयोगटातील सर्व मुलाचा समावेश होईल यासाठी आश्रम शाळांमध्ये लसीकरण पथके पाठविण्याचा निर्णय घेण्यात आला एका दिवसात एका आश्रम शाळेचे संपूर्ण लसीकरण करावे. तसेच लसीकरण केल्यानंतर कुठल्याही प्रकारची गुंतागुंत होणार नाही याची दक्षता घ्यावी लासिकरणांसाठी पुरेशी लस उपलब्ध करून घ्यावी. लसीकरणानंतर स्वतंत्र खोली व लाभार्थीसाठी स्वतंत्र प्रतीक्षाकक्षाची व्यवस्था करावी मोहिमेबाबत शाळेकडून पालकाना सूचना देण्यात यावी. विद्यार्थ्यांच्या आरोग्य सुरक्षेसाठी शिक्षक व पालकांनी सक्रिय सहकार्य करावे, असे आवाहन बैठकीत करण्यात आले.

ऊर्जा परिवर्तनामुळे विद्युत क्षेत्रात महाराष्ट्र हे देशातील 'रोल मॉडेल'

परराष्ट्र सेवेतील अधिकाऱ्यांकडून महाराष्ट्राचे कौतुक

मुंबई, दि. ४ : प्रतिनिधी

पारंपरिक कोळसा, नैसर्गिक वायू व तेलावर आधारित विजेऐवजी महाराष्ट्राने सौर ऊर्जेला अधिक प्राधान्य देत ऊर्जा परिवर्तनामध्ये देशात सर्वप्रथम आघाडी घेतली आहे. त्यामुळे महाराष्ट्राच्या विद्युत क्षेत्रात आमुलाग्र सुधारणा दिसून येत आहे. या ऊर्जा परिवर्तनासाठी देशाच्या विद्युत क्षेत्रात महाराष्ट्र हे रोल मॉडेल आहे, असे गौरवोद्गार भारतीय परराष्ट्र सेवेतील अधिकाऱ्यांनी गुरूवारी (दि. ४) काढले.

महाराष्ट्रातील विद्युत क्षेत्र व विविध सौर ऊर्जा योजनांची माहिती घेण्यासाठी भारतीय परराष्ट्र सेवेतील वरिष्ठ अधिकाऱ्यांनी मुंबई येथील महावितरण व महानिर्मितीच्या सांघिक कार्यालयास भेट दिली. यामध्ये योजना पटेल (न्यूयॉर्क), प्रतिभा पारकर राजाराम, पारमिता त्रिपाठी, अन्कन बॅनर्जी, सी. सुगंध राजाराम तसेच बिश्वदीप डे (टान्झानिया), स्मिता पंत (ताश्कंद) यांचा समावेश होता. यावेळी महावितरणचे अध्यक्ष व व्यवस्थापकीय संचालक लोकेश चंद्र, महानिर्मितीचे अध्यक्ष व व्यवस्थापकीय संचालक राधाकृष्णन बी. यांची प्रमुख उपस्थिती होती.

महावितरणचे अध्यक्ष व व्यवस्थापकीय संचालक लोकेश चंद्र यांनी सांगितले की, मुख्यमंत्री व ऊर्जामंत्री मा. देवेंद्र फडणवीस यांच्या मार्गदर्शनात ऊर्जा विभागाने राज्यातील विजेची वाढती मागणी व पुरवठ्याच्या नियोजनासाठी रिसोर्स ॲडेक्वेसी प्लॅन तयार केला आहे. त्यानुसार सन २०३० पर्यंत तब्बल ३८ हजार मेगावॅट हरित ऊर्जेसह ४५ हजार मेगावॅट विजेची आणखी भर पडणार आहे. राज्यातील नवीकरणीय ऊर्जेची क्षमता १३ टक्क्यांवरून ५२ टक्के होणार आहे. यामध्ये सुमारे ३ लाख ३० हजार कोटी रुपयांची गुंतवणूक होणार असून सुमारे ७ लाख रोजगार निर्माण होणार आहेत. यासह पुढील पाच वर्षांमध्ये वीज खरेदीमध्ये ८२ हजार कोटी रुपयांची बचत होईल. त्यामुळे येत्या पाच वर्षांत सर्वच वर्गवारीतील वीज दर कमी होत जाणार आहे. सोबतच हरित ऊर्जेला प्राधान्य दिल्यामुळे कार्बन डायऑक्साईडचे (सीओटू) उत्सर्जन कमी करण्याच्या उद्दिष्टाला बळ मिळेल.

लोकेश चंद्र म्हणाले, मुख्यमंत्री सौर कृषी योजना २.० अंतर्गत कृषिर्मिती योजना आहे. या योजनेमुळे राज्यात ६५ हजार कोटी रुपयांची गुंतवणूक होत असून ग्रामीण भागात सुमारे ७० हजार रोजगार संधी उपलब्ध होत आहेत. या योजनेमुळे देशामध्ये सर्वाधिक असलेल्या महाराष्ट्रातील ४५ लाख कृषिपंपांना दिवसा व शाश्वत वीजपुरवठा होणार आहे. आतापर्यंत कार्यान्वित झालेल्या १९७२ मेगावॅट क्षमतेच्या सौर ऊर्जा प्रकल्पांमधून ३६९ उपकेंद्रांद्वारे शेतकऱ्यांना दिवसा वीजपुरवठा करण्यात येत आहे. सोबतच क्रॉस सबसिडीचा बोजा कमी होऊन औद्योगिक व व्यावसायिक वीज दरात घट होण्यास सुरवात झाली आहे, अशी माहिती अध्यक्ष व व्यवस्थापकीय संचालक लोकेश चंद्र यांनी दिली.

या बैठकीमध्ये महावितरणचे संचालक सचिन तालेवार (संचालन/प्रकल्प), योगेश गडकरी (वाणिज्य), महापारेषणचे संचालक सतीश चव्हाण (संचालन), महानिर्मितीचे संचालक अभय हरणे (प्रकल्प) तसेच कार्यकारी संचालक दिनेश अग्रवाल, किशोर पाटील, विशेष कार्य अधिकारी मंगेश कोहाट व संतोष सांगळे यांची उपस्थिती होती.

महाराष्ट्रातील दिव्यांगांच्या मागण्यांबाबत सरकार सकारात्मक

मुंबई, दि. ४ : प्रतिनिधी

राज्य प्रशासनात कणखर आणि स्पष्टवक्ते अधिकारी म्हणून ओळखले जाणारे आयएएस अधिकारी तुकाराम मुंढे यांनी महाराष्ट्रातील दिव्यांगांच्या हक्कांवर सविस्तर संवाद साधला. या चर्चासत्रासाठी महाराष्ट्रातील निवडक पाच दिव्यांग बांधवांना आमंत्रित करण्यात आले होते. त्यामध्ये सांगली जिल्ह्याचे ज्ञानदेव कदम आणि डॉ. सतीश लड्डा यांनी लक्षणीय ठसा उमटवला.

दोघांनी मांडलेले प्रेझेंटेशन पाहून मुंढे यांनी आपल्या स्टाफसमोरच कौतुक व्यक्त करत "असं प्रेझेंटेशन माझा स्टाफ सुद्धा करत नाही" अशी प्रतिक्रिया दिली. त्यामुळे उपस्थितांचा आत्मविश्वास अधिक वाढला.

बैठकीत दिव्यांगांच्या आरक्षणाचा मुद्दा, शिक्षणातील अडथळे, रोजगाराच्या संधी, आरोग्य सुविधा तसेच शासकीय योजनांची प्रभावी अंमलबजावणी या विषयांवर चर्चा झाली. मुंढे यांनी धोरणात्मक स्तरावर कोणते बदल शक्य आहेत यावरही मार्गदर्शन केले.

सांगली जिल्ह्यातील प्रतिनिधींची निवड हा केवळ सन्मान नसून दिव्यांग चळवळीच्या नेतृत्वात जिल्हा आघाडीवर असल्याचे पुन्हा एकदा अधोरेखित झाल्याचे मत व्यक्त होत आहे.

सर्वसामान्यांचे घराचे स्वप्न दृष्टीक्षेपात, राज्याच्या नवीन गृहनिर्माण धोरणाने काय साध्य होणार ?

मुंबई, दि. ४ : प्रतिनिधी

महाराष्ट्रातील गृहनिर्माण क्षेत्राला चालना देण्यासाठी राज्य सरकारने नुकतेच नवीन धोरण जाहीर केले आहे. या धोरणाचा मुख्य उद्देश माहिती पारदर्शकता आणि परवडणाऱ्या घरांचा पुरवठा वाढवणे हा आहे. यासाठी, राज्यभरातील भौगोलिक स्थान-निश्चिती केलेले नकाशे आणि डिजिटल पद्धतीने सरकारी जमिनींचा राज्यव्यापी भू-बँक तयार करण्यात येणार आहे. सर्व उत्पन्न गटांसाठी घरे परवडण्याजोगी करण्याचा सरकारचा मानस आहे. या धोरणामुळे राज्यातील शहरी विकास आणि पायाभूत सुविधांच्या गुंतवणुकीलाही गती मिळण्याची अपेक्षा आहे. जाणून घेवूया या धोरणाविषयी...

राज्य सरकारने नवीन गृहनिर्माण धोरणाअंतर्गत या नावाचे डिजिटल पोर्टल सुरू होणार आहे. यामध्ये घरांची मागणी, जमीन उपलब्धता आणि प्रकल्पांची अंमलबजावणी याबाबतची माहिती एकाच ठिकाणी उपलब्ध होणार आहे. हे पोर्टल 'सिंगल विंडो सिस्टीम' प्रमाणे काम करणार असून, विविध सरकारी आणि आर्थिक संस्थांचा डेटा एका प्रणालीत एकत्र केला जाणार आहे. सदर पोर्टल अद्ययावत रहावे याकरिता कृत्रिम बुद्धिमत्ता व डेटा माइनिंग टूल्स प्रणालीद्वारे विदा संकलन आणि विश्लेषण इत्यादी बाबी सदर पोर्टलवर उपलब्ध आहेत.यामध्ये महापालिका, म्हाडा, झोपडपट्टी पुनर्वसन प्राधिकरण तसेच नियोजन संस्था आणि बँका यांचा सहभाग राहणार आहे.

राज्याने सन २०३० पर्यंत आर्थिकदृष्या दुर्बल घटकांसाठी सामाजिक गृहनिर्माण आणि अल्प उत्पन्न गट करिता ३५ लाख घरे बांधण्याचे लक्ष्य ठेवले आहे, याकरिता ७०,००० कोटींची गुंतवणूक अपेक्षित आहे. तसेच पुढील १० वर्षात ५० लाख घरांच्या निर्मितीचे उद्दिष्ट आहे. नवीन गृहनिर्माण धोरणात गरीब, अल्प उत्पन्न व मध्यम उत्पन्न गटांसाठी घरे उपलब्ध करून देण्याच्या पारंपरिक उद्दिष्टांची पुनरावृत्ती तर आहेच, पण त्याचबरोबर डिजिटल साधने आणि शासकीय जमिनींचा उपयोग यावर विशेष भर देण्यात आला आहे. याचा परिणाम सर्वाधिक नागरीकरण झालेल्या महाराष्ट्रसारख्या राज्यातील गृहनिर्माणाच्या संकल्पनांमध्ये मूलभूत बदल होणार आहे.

SHIP द्वारे इतर शासकीय / निमशासकीय विभागांचे संकेतस्थळे, उदा. गती शक्ती, महाभुलेख, महारेरा, इत्यादींशी समन्वय राखण्यात येईल. योजनांच्या अंमलबजावणीमध्ये वित्तीय शिस्त, कार्यक्षमता, गतीमानता व पारदर्शकता असावी. याकरिता सदर पोर्टलवर निधी वितरण, संनियंत्रण, विश्लेषण, उपयोगिता प्रमाणपत्रे इत्यादी बाबी समाविष्ट असतील.परिणामी, सरकारी जमीनबाबत पारदर्शक माहिती उपलब्ध होणार आहे. ही माहिती विकसकांना 'गेमचेंजर' ठरू शकते. नवीन धोरणामुळे विकासकांना स्पष्ट आणि सेवा उपलब्ध असलेल्या जमिनी मिळवणे सोपे होईल. भू-बँकमुळे सरकारी जमिनींची माहिती पारदर्शकपणे उपलब्ध होईल, ज्यामुळे परवडणाऱ्या घरांच्या प्रकल्पांतील एक मोठा अडथळा दूर होईल. याशिवाय, मागणीनुसार प्रकल्प आखता येतील. राज्य सरकारच्या नवीन गृहनिर्माण धोरणात आणखी एक महत्त्वपूर्ण बदल म्हणजे, ३१ मार्च २०२६ पर्यंत जिल्हानिहाय गृहनिर्माण मागणी सर्वेक्षण बंधनकारक करण्यात आले आहे. याकरिता महसूल, वन विभाग, जलसंपदा विभाग तसेच PM Gati Shakti यांचेशी समन्वय साधून सदर माहिती SHIP पोर्टलवर एकत्रित करण्यात येणार आहे. यामध्ये विविध उत्पन्न व लोकसंख्यात्मक गटांनुसार प्रत्यक्ष घरमागणी नोंदवली जाणार आहे. नवीन धोरणात मागणी सर्वेक्षण खूप महत्त्वाचे आहे. घरांची मागणी प्रत्यक्षात कोणत्या ठिकाणी आणि कोणत्या उत्पन्न गटांसाठी आहे हे निश्चित होणार आहे. यामुळे पुरवठा आणि मागणी यांच्यातील असमतोल कमी होणार आहे. या धोरणात औद्योगिक कामगार आणि स्थलांतरित श्रमिकांसाठी कामाच्या ठिकाणाजवळ घरे उपलब्ध करून देण्यावर भर दिला आहे. कोरोना महामारीच्या काळात कामगारांना झालेल्या त्रासातून हा मुद्दा पुढे आला आहे. यासाठी, भविष्यातील औद्योगिक क्षेत्रे आणि विशेष आर्थिक क्षेत्रांमध्ये अशा घरांचा समावेश केला जाईल.

20 लाख 96 हजारांचा गुटखा जप्त

तलासरी, दि. ४ : प्रतिनिधी

पालघर पोलिसांनी गणेश उत्सवाच्या पार्श्वभूमीवर अवैध धंद्यांवर नियंत्रण ठेवण्यासाठी सुरू केलेल्या कारवाईत मोठे यश मिळवले आहे. स्थानिक गुन्हे शाखा, पालघर आणि तलासरी पोलीस ठाण्याच्या संयुक्त पथकाने तलासरी ईभाडपाडा येथील सुत्रकार ओव्हरब्रिजवळ मुंबई-अहमदाबाद महामार्गावर धडक कारवाई करत तब्बल ३२ लाख ९६ हजार ५०० रुपयांचा मुद्देमाल जप्त केला असून या प्रकरणी दोन आरोपींना अटक करण्यात आली आहे. बुधवार, ३ सप्टेंबर रोजी स्थानिक गुन्हे शाखेला गोपनीय माहिती मिळाली होती की, लाल रंगाचा आयसर कंपनीचा टेम्पो (क्रमांक MH10-DT-6633) यामधून गुटख्याची अवैध वाहतूक होणार आहे. या माहितीनुसार पथकाने तलासरी पोलीस ठाण्याच्या मदतीने महामार्गावर नाकाबंदी केली. काही वेळाने संशयित टेम्पो तिथे येऊन थांबल्यानंतर त्याची तपासणी करण्यात आली असता चालक बाळू किसन गंगावणे (वय ५०, रा.सांगली) व त्याचा साथीदार राजू संजय कांबळे (वय २७, रा.सांगली) यांनी सुरुवातीला टेम्पोमध्ये फ्रोझन फूड कंपनीचा माल असल्याचे सांगितले. मात्र, त्यांच्या हालचाली संशयास्पद वाटल्याने टेम्पोची कसून तपासणी करण्यात आली असता त्यात महाराष्ट्र राज्यात बंदी असलेला तब्बल २० लाख ९६ हजार ५५० रुपयांचा सुगंधीत तंबाखू आढळून आला. या टेम्पोसह एकूण ३२ लाख ९६ हजार ५०० रुपयांचा मुद्देमाल पोलिसांनी ताब्यात घेतला आहे. या प्रकरणी तलासरी पोलीस ठाण्यात भारतीय न्याय संहिता २०२३ तसेच अन्न सुरक्षा मानके कायदा २००६ अंतर्गत विविध कलमांनुसार गुन्हा दाखल करण्यात आला आहे. दोन्ही आरोपींना अटक करण्यात आली असून पुढील तपास तलासरी पोलिस ठाण्याचे पोउपनि अमोल चिंधे करत आहेत. सदर कारवाई पालघर जिल्ह्याचे पोलीस अधीक्षक यतिश देशमुख, अपर पोलीस अधीक्षक विनायक नरळे आणि डहाणू उपविभागीय पोलीस अधिकारी अंकिता कणसे यांच्या मार्गदर्शनाखाली स्थानिक गुन्हे शाखेचे पोलीस निरीक्षक प्रदीप पाटील, तलासरी पोलीस ठाण्याचे पोलीस निरीक्षक अजय गोरड तसेच त्यांच्या पथकातील अधिकाऱ्यांनी केली आहे.

आज का अंदाज

शुक्रवार ५ सप्टेंबर २०२५

पत्थर फोड एकच

कल्याण बाजार				मुंबई बाजार			
३	६	९	०	३	४	७	८
१३९	१७८	१२६	५६९	१२०	६९९	२६९	१३४
२५६	३५८	३७९	४७९	२२९	७७०	४५८	२६०
३००	२७७	५६८	३८९	३५५	५९०	१८८	३५०
३१	६१	९२	०२	३२	४२	७१	८१
३५	६५	९७	०४	३०	४०	७५	८५
३८	६८	९४	०६	३९	४९	७३	८९

५ सप्टेंबर : सर्व बाजारांसाठी

२४	५४	६३	९३
२७	५७	६०	९०
२८	५८	६१	९१
६७९	५९९	१५०	४५०
५८९	७७९	२६८	१४४
४९९	३४६	७९०	२७०

सर्व बाजारासाठी सिंगल अंक ओपन टू क्लोज

८ ९ ० १ २

कल्याण व मुंबई करिता तसेच सर्व बाजारासाठी जबरदस्त पास होणारे चान्सेस मिळतील.

प्रो. बालाजी कुमार ९८२२४८६०३४

अदाणी इलेक्ट्रिसिटी मुंबई लिमिटेड (एईएमएल) कडून ४४.६६१ दशलक्ष अमेरिकी डॉलर्सच्या सीनियर सिक्योर्ड नोट्सचे मुक्त बाजारात पुनर्खरेदी पूर्ण

अहमदाबाद, ४ सप्टेंबर : अदाणी इलेक्ट्रिसिटी मुंबई लिमिटेड (एईएमएल) ने १५ जुलै २०२१ रोजी जारी केलेल्या यूएसडी ३०० दशलक्ष ३.८६७% सीनियर सिक्योर्ड नोट्स (२०३१ पर्यंत मुदत) संदर्भात जाहीर केले आहे.

अदाणी इलेक्ट्रिसिटी मुंबई लिमिटेड (एईएमएल), जे मुंबईतील वीज वितरण शाखा व अदाणी एनर्जी सोल्यूशन्स लिमिटेड (एईएसएल) ची उपकंपनी आहे, यांनी आपल्या यूएसडी ३०० दशलक्ष ३.८६७% सीनियर सिक्योर्ड नोट्स (२०३१ पर्यंत मुदत) पैकी यूएसडी ४४.६६१ दशलक्ष रक्कम परत खरेदी करून रद्द केली आहे. ही परत खरेदी कंपनीच्या अंतर्गत रोख प्रवाहांतून करण्यात आली असून, यामुळे एकूण थकबाकी मूळ रक्कम यूएसडी २५५.३३९ दशलक्षपर्यंत कमी झाली आहे.

ही कारवाई एईएमएल च्या सुरू असलेल्या भांडवली व्यवस्थापन योजनेचा एक भाग आहे. याआधी कंपनीने नोव्हेंबर २०२३ मध्ये यूएसडी १२० दशलक्ष टेंडर ऑफर पूर्ण केली होती, तसेच जून २०२५ मध्ये यूएसडी १,००० दशलक्ष ३.९४९% सीनियर सिक्योर्ड नोट्स (२०३० पर्यंत मुदत) अंतर्गत यूएसडी ४९.५ दशलक्ष मुक्त बाजारातील पुनर्खरेदी केली होती. या सर्व उपक्रमांतून एईएमएल ची मजबूत रोख निर्मिती क्षमता व आर्थिक लवचिकता अधोरेखित होते.

एईएमएल भविष्यात बाजाराच्या परिस्थितीनुसार इतर देणी व्यवस्थापन उपक्रमांचा विचार करू शकते, ज्यामुळे विविध मुदतीतील थकबाकी कर्ज रक्कम महत्त्वपूर्णरीत्या कमी होऊ शकते.

ही घोषणा सिक्युरिटीज विक्री किंवा खरेदीसाठी ऑफर नाही.

राशीभविष्य

मेष : आजचा दिवस तुमच्यासाठी थोडा आव्हानात्मक असू शकतो. तुमच्या मनोबलावर नकारात्मक परिणाम होऊ शकतो, ज्यामुळे तुम्ही गोंधळलेले वाटू शकता. कामाच्या ठिकाणी काही अडथळे येऊ शकतात.

वृषभ : आज तुमच्यासाठी अद्भुत आणि सकारात्मक घटना घडू शकतात. तुमचा आत्मविश्वास वाढेल आणि तुम्ही नवीन संधी ओळखू शकाल. प्रियजनांसोबत वेळ घालवण्याचा हा काळ आहे.

मिथुन : दैनंदिन कामांमध्ये विलंब आणि अडथळे येऊ शकतात, ज्यामुळे तुम्हाला थोडे चिंता वाटेल. हा काळ संयम राखण्याचा आणि तुमचे विचार स्पष्ट करण्याचा आहे. नातेसंबंधांमध्येही मतभेद निर्माण होऊ शकतात.

कर्क : स्वतःला शांत आणि संतुलित ठेवण्याचा प्रयत्न करा. तुमच्या प्रियजनांसोबत वेळ घालवणे उपयुक्त ठरू शकते. त्यामुळे तुम्हाला मानसिक शांती मिळेल. अडचणीनंतर चांगला काळ येतो आहे.

सिंह : आजचा दिवस तुमच्यासाठी खूप सकारात्मक आणि उत्साही असेल. तुमच्या सभोवतालची ऊर्जा तुम्हाला प्रेरणा आणि उत्साहाने भरून टाकेल. तुमच्या वैयक्तिक जीवनात छान संधी येतील.

कन्या : विचारांचे नियोजन करणे आणि वेळेचे योग्य व्यवस्थापन करणे महत्वाचे असेल. संभाषणात सावधगिरी बाळगा. आर्थिक बाबींमध्येही योग्य नियोजन करणे तुमच्यासाठी महत्त्वाचे आहे.

तुळ : आजचा दिवस आव्हानात्मक असू शकतो. तुम्हाला मानसिक ताण जाणवू शकतो. कामाच्या ठिकाणी सहकाऱ्यांशी समन्वय राखणे महत्वाचे आहे. काही उत्तम संधी ओळखण्यासाठी तयार राहा.

वृश्चिक : आजचा दिवस सुखदायी जाईल. तुमच्या भावना आणि विचार तुमच्या जवळच्या लोकांना आकर्षित करतील. आरोग्याच्या बाबतीत, तुम्ही उत्साहित आणि सक्रिय असाल.

धनु : आजचा दिवस तुमच्यासाठी खास असू शकतो, कारण या वेळी तुम्हाला तुमचे आंतरिक सौंदर्य आणि क्षमता ओळखण्याची संधी मिळेल. तुमचा दृष्टिकोन सकारात्मक आणि उत्साहवर्धक असेल.

मकर : व्यवसायात काही अनियमितता असू शकतात, म्हणून धीर धरा आणि परिस्थिती शहाणपणाने हाताळणे चांगले होईल. तुमच्या आरोग्याची काळजी घ्या आणि विश्रांतीसाठी वेळ काढा.

कुंभ : आजचा दिवस तुमच्यासाठी आव्हानात्मक असू शकतो. तुम्हाला तुमच्या कामात थोडे अस्वस्थ वाटेल. संवादाकडे विशेष लक्ष द्या, कारण तुमच्या शब्दांचा चुकीचा अर्थ काढला जाऊ शकतो.

मीन : कुटुंबासोबत वेळ घालवल्याने तुमचे नातेसंबंध मजबूत होतील. कामातही यश मिळण्याची शक्यता आहे; तुमच्या कठोर परिश्रम आणि समर्पणामुळे तुमचे कौतुक होईल.

शब्दकोडे क्रमांक २२११

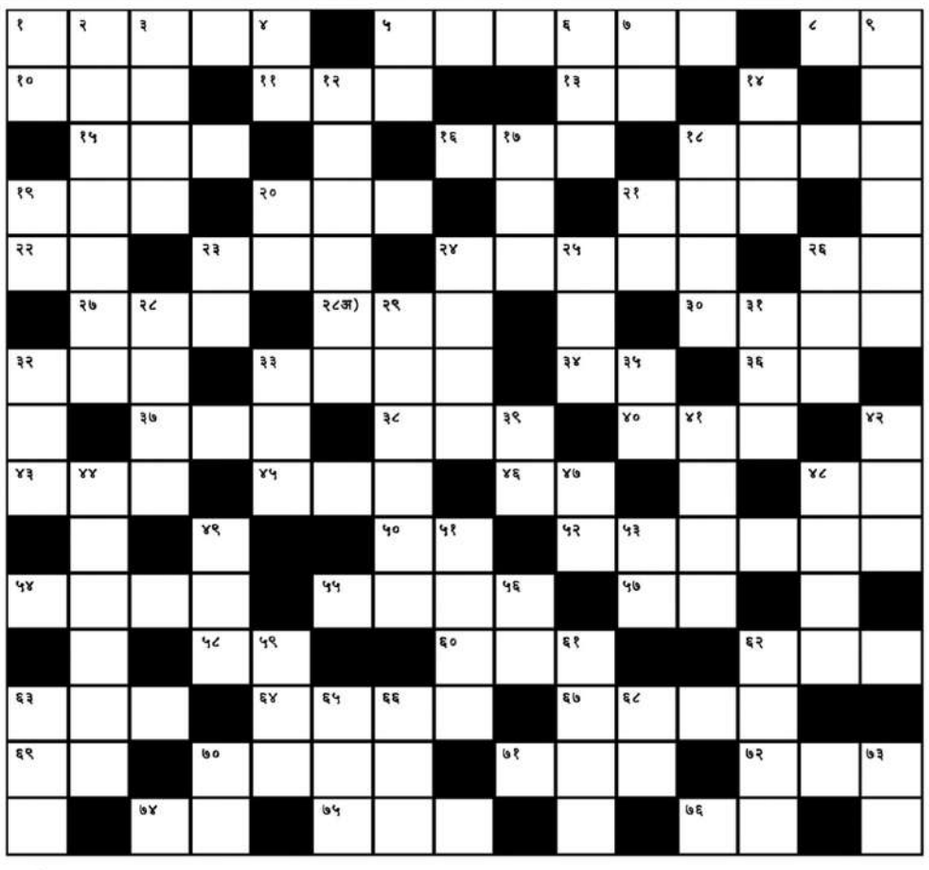

आडवे शब्द :-

१) दैववान,
५) वेडावाकडा
८) मेहेरबानी
१०) पाठविलेला
११) अबोलीची माळ
१३) धपाटा
१५) आयुष्य
१६) इमारतीचे बांधकाम करणारा राज
१८) पोष्टऑफिस
१९) उष्ण वा थंड नसलेले (पाणी)
२०) पुष्पदल
२१) वाघूळ
२२) षट
२३) मुस्लीम सरदार
२४) दुसऱ्याच्या मनातील विचार जाणणारा
२६) इंग्रजीत भाजणे
२७) गाढव
२८अ) कणीदार
३०) लवंडणे
३२) एक कंदमूळ
३३) छोटी लढाई
३४) व्रत
३६) मगज
३७) लाकडी जिना
३८) ढोंगी, नट, बहुरुपी
४०) धरा, पकडून ठेवा
४३) वाळवी
४५) दया
४६) लक्ष्मी
४८) बासरी
५०) साठ मिनीटे
५२) कपडालत्ता
५४) आत्याचा मुलगा
५५) शूर पुत्राला जन्म देणारी आई
५७) पृथ्वी
५८) खेळ, क्रीडा
६०) धैर्य, हिंमत
६२) सूर्याचे एक नाव
६३) फुरसत
६४) ** गण **
६७) शेतीतील काम
६९) फलक, टोपली
७०) हार
७१) मृत्यू नसलेला
७२) शेतकरी
७४) न्याय
७५) रत्न
७६) खलातील कुटण्याचे साधन

उभे शब्द :-

१) पुरुष
२) महाराष्ट्राचा जाणता राजा
३) नकली, खोटे
४) पर्वत
५) वाहणारी हवा
६) प्रेत वाहण्याची ताटी
७) ओटा
९) सुरळीत चालू असलेले काम बंद पाडणे (वा.प्र.)
१२) चकचकीत
१४) पुष्पदल
१७) नमस्कार
१८) हातोहात, त्वरेने
१९) दोन मैलाचे अंतर
२०) अलगुजे
२१) एक चतुर्थांश
२३) आकाश
२४) मळलेला
२५) दया, कीव
२६) न घाबरणारा
२८) टोळेचा प्रमुख
२९) श्रीविष्णुचा बटु अवतार
३१) पायाने अधू असलेला
३२) गाणे गाणारा
३३) उसाचा रस काढणारे यंत्र
३५) सर्प
३९) पोपट
४१) छिद्रातून जमिनीवर पडणारे उन
४२) दरवाजा
४४) अखेरीस
४७) एक सुगंधी वनस्पती
४८) पाप करण्यास घाबरणारा
४९) आई, ज्ञानेश्वर
५१) संतोष, आनंद
५३) पंख
५६) ताल वृक्ष
५९) लाजणारा
६१) सुरक्षित
६२) सुपारी कातरण्याचे साधन
६३) समतल
६५) दृष्टी
६६) मेलेला
६८) फळातील खाद्य
७०) पाय कवितेतील चरण
७३) अभिनेता

(उत्तर उद्याच्या अंकात)

मागील शब्दकोड्याचे उत्तर

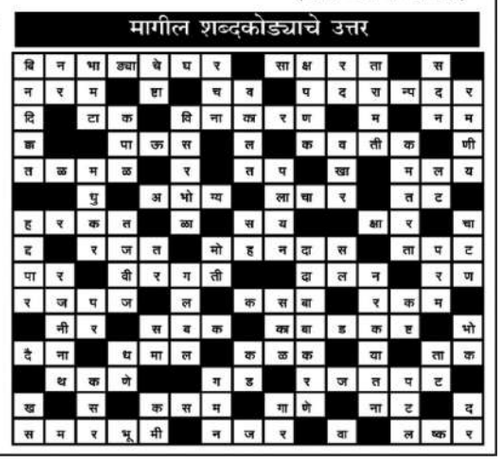

शेतकऱ्यांच्या खात्यावर लवकरच रक्कम जमा होणार

मुंबई, दि.४ प्रतिनिधी

राज्यात अतिवृष्टी, नैसर्गिक संकटे आणि वाढते खर्च यामुळे शेतकऱ्यांचे हाल होत असतानाच सरकारकडून एक दिलासा देणारी बातमी समोर आली आहे. या निर्णयामुळे लाखो शेतकरी बांधवांना थेट आर्थिक मदतीचा हात मिळणार असून, यामुळे शेतकऱ्यांच्या चेहऱ्यावरचा ताण काहीसा कमी होईल अशी अपेक्षा आहे. शेतकरी वर्गासाठी घेतलेल्या या निर्णयामुळे ग्रामीण भागात मोठा उत्साह दिसेल अशी चिन्हे आहेत. "सरकारने दिलेला प्रत्येक शब्द आम्ही पूर्ण करू", असं स्पष्ट संदेश देत कृषी विभागाने मोठी घोषणा केली आहे. नमो शेतकरी महासन्मान निधी योजनेंतर्गत पात्र लाभार्थ्यांना सातव्या हप्त्याचा लाभ वितरित करण्यासाठी शासन निर्णय जाहीर करण्यात आला आहे. एकूण ९२ लाख ३६ हजार शेतकऱ्यांच्या खात्यांवर १९३२.७२ कोटी रुपये जमा होणार असून, एप्रिल २०२५ ते जुलै २०२५ या कालावधीचे अनुदान या हप्त्यात देण्यात येणार आहे.

कारखाने अधिनियमातील दुरुस्तीला मान्यता

मुंबई, दि.४ प्रतिनिधी

राज्य मंत्रिमंडळाच्या बैठकीत कारखाने अधिनियम, १९४८ मधील काही तरतुदींमध्ये महत्त्वपूर्ण दुरुस्ती करण्यास मान्यता देण्यात आली आहे. या निर्णयामुळे कामगार आणि उद्योग क्षेत्रातील नियम सुलभ होऊन पारदर्शकता वाढणार असल्याची माहिती कामगार मंत्री ॲड. आकाश फुंडकर यांनी दिली. याबाबत त्यांनी मुख्यमंत्री देवेंद्र फडणवीस, उपमुख्यमंत्री एकनाथ शिंदे, उपमुख्यमंत्री अजित पवार यांचे आभार मानले.

या दुरुस्ती अंतर्गत कलम ५४ मध्ये कामगारांच्या कामकाजाच्या वेळेबाबत आता दिवसाला ९ तासांऐवजी १२ तास काम करण्याची तरतूद करण्यात आली आहे. कलम ५५ मध्ये विश्रांती कालावधीमध्ये बदल करून ५ तासांनंतर ३० मिनिटे आणि ६ तासांनंतर पुन्हा ३० मिनिटे विश्रांतीची तरतूद करण्यात आली आहे. यातील कलम ५६ मध्ये आठवड्याचे कामकाजाचे तास ४८ तासांवरून ६० तासांपर्यंत वाढविण्यात आले आहेत. तसेच कलम ६५ मध्ये कामगारांच्या अतिरिक्त वेळेबाबत (ओव्हरटाईम) आता कमाल मर्यादा ११५ तासांवरून १४४ तासांपर्यंत वाढविण्यात आली आहे. यामुळे कामगारांना अधिकचा आर्थिक लाभ मिळणार आहे. तसेच शासन मान्यतेशिवाय असा वेळेतील बदल कारखान्यांना परस्पर करता येणार नाही. त्याचबरोबर, आठवड्यात ४८ तास काम ही कालमर्यादा ओलांडता येणार नसल्याचेही कामगार मंत्री ॲड.फुंडकर यांनी सांगितले आहे.

कामगार मंत्री ॲड.फुंडकर यांनी सांगितले की, कामगारांकडून जास्तीचे काम घेतल्यास त्याचा पुरेपूर मोबदला आणि पगारी सुट्या देण्यासबंधीचे बदल यात सुचविण्यात आले आहेत. केंद्र शासनाच्या ease of doing business च्या धोरणा अंतर्गत देशात होणारे बदल लक्षात घेता कायद्यातील हे बदल उद्योग आणि कामगार या दोन्ही घटकांसाठी महत्वाचे आहेत. या बदलांमुळे उद्योग क्षेत्राला अधिक लवचिकता मिळेल तर कामगारांसाठीही पारदर्शक आणि नियोजित कामकाजाचे वातावरण उपलब्ध होणार आहे.

मुंबई नागरी परिवहन प्रकल्पातील 136 किलोमीटरच्या नव्या मार्गिकांच्या उभारणीस मंजुरी

मुंबई, दि.४ प्रतिनिधी

मुंबई नागरी परिवहन प्रकल्प (एमयुटीपी – ३ ब) अंतर्गत मुंबई रेल्वे विकास महामंडळाकडून प्रस्तावित १३६.६५२ कि.मी. लांबीच्या व १४ हजार ९०७ कोटी ४७ लाख रुपये खर्चाच्या प्रकल्पांना आज झालेल्या मंत्रिमंडळ बैठकीत मान्यता देण्यात आली. तसेच या खर्चातील शासनाचा ५० टक्के म्हणजेच ७ हजार ४५३ कोटी ७३ लाख रुपयांचा आर्थिक भार उचलण्यास देखील मान्यता देण्यात आली. बैठकीच्या अध्यक्षस्थानी मुख्यमंत्री देवेंद्र फडणवीस होते.

मुंबई नागरी परिवहन प्रकल्प ३ ब अंतर्गत बदलापूर-कर्जत दरम्यान तिसरी व चौथ्या रेल्वे मार्गिकांची उभारणी (३२.४६ किमी), आसनगाव कसारा दरम्यान चौथी रेल्वे मार्गिका (३४.९६६ किमी) व पनवेल ते वसई दरम्यान नवीन उपनगरीय रेल्वे कॉरिडॉर (६९.२२६ किमी) असे प्रकल्प उभारण्यात येणार आहेत. या उपनगरीय रेल्वे प्रकल्पाची उभारणी मुंबई रेल्वे विकास महामंडळामार्फत करण्यात येणार आहे. या प्रकल्पास "निकडीचा सार्वजनिक प्रकल्प" व "महत्वाकांक्षी नागरी परिवहन प्रकल्प" म्हणून घोषित करण्यास मान्यता देण्यात आली. तसेच वांद्रे (पूर्व) येथील रेल्वेच्या जमिनीच्या विकसातून उपलब्ध होणाऱ्या निधीमधून ५० टक्के राज्य शासनाचा हिस्सा म्हणून आवश्यकतेनुसार समायोजित करण्यास आणि उर्वरित निधी नागरी परिवहन निधी (UTF) मध्ये जमा करण्यात येणार आहे. याशिवाय या प्रकल्पातूनही एमयुटीपी – २ प्रमाणेच रेल्वेच्या तिकीटावर अधिभार आकारून, ही रक्कम राज्यशासनाच्या नागरी परिवहन निधी मध्ये जमा करण्यासाठी केंद्राकडे यथावकाश मागणी करण्यात येणार आहे.

'पीएसआय' पदांसाठी विभागीय परीक्षा पुन्हा सुरू

मुंबई, दि.४ प्रतिनिधी

पोलिस उपनिरीक्षक (पीएसआय) पदांसाठी खातेअंतर्गत विभागीय परीक्षा पुन्हा सुरू करण्याची सूचना गृह राज्यमंत्री योगेश कदम यांनी एप्रिल २०२५ मध्ये मुख्यमंत्री देवेंद्र फडणवीस यांच्याकडे पत्राद्वारे मांडली होती.

पूर्वी किमान पाच वर्षांची सेवा पूर्ण केलेल्या पोलिस अंमलदारांना पोलिस उपनिरीक्षक पदासाठी २५ टक्के आरक्षणाच्या अंतर्गत विभागीय परीक्षा देता येत होती. या माध्यमातून अनेक पोलिस कर्मचाऱ्यांना अधिकारी होण्याची सुवर्णसंधी मिळत होती. मात्र फेब्रुवारी २०२२ च्या शासन निर्णयानुसार ही परीक्षा बंद करण्यात आली होती.

ही परीक्षा पुन्हा सुरू करण्याच्या मागणीचा सातत्याने पाठपुरावा करीत राज्यमंत्री योगेश कदम यांनी मुख्यमंत्री यांच्याशी चर्चा केली. याबाबत अधिकृत निर्णय घेण्यात आला आहे.

साधारणपणे पोलिस कॉन्स्टेबलना सेवाकालाच्या शेवटच्या टप्प्यात पदोन्नतीद्वारे पीएसआय पद मिळते. अशावेळी त्यांना पीएसआय म्हणून फारतर दोन-तीन वर्षेच काम करता येते. परंतु विभागीय परीक्षेतून पीएसआय झालेल्या अधिकाऱ्यांना कमी वयातच पदोन्नती मिळाल्याने त्यांना पुढील २० ते २५ वर्षे पीएसआय किंवा त्यापेक्षा वरिष्ठ पदांवर कार्य करण्याची संधी मिळू शकते. यामुळे नव्या उमेदीचे, तरुण पीएसआय जोश आणि ऊर्जा घेऊन कार्यरत होतील.

या निर्णयामुळे राज्यातील मेहनती, अनुभवी तसेच तरुण पोलिस अंमलदारांसाठी पीएसआय पदाचा मार्ग पुन्हा खुला झाला आहे. अन्यथा, त्यांना अनेक वर्षे प्रतीक्षा करावी लागली असती. आता विभागीय परीक्षा त्यांच्या करिअरमध्ये प्रगतीसाठी नवे दार उघडेल.

गृह राज्यमंत्री योगेश कदम म्हणाले, "पोलिस दलातील मेहनती, कर्तव्यनिष्ठ आणि तरुण पोलिस अंमलदारांना अधिकारी म्हणून पुढे जाण्याची संधी मिळावी यासाठी हा निर्णय महत्त्वाचा आहे. या शासन निर्णयामुळे पोलिस दलात नवे चैतन्य निर्माण होईल."

ग्रंथपालन प्रमाणपत्र परीक्षा २०२५ चा निकाल जाहीर

मुंबई, दि.४ प्रतिनिधी

ग्रंथालय संचालनालयाकडून जून २०२५ मध्ये घेण्यात आलेल्या ग्रंथपालन प्रमाणपत्र परीक्षेचा निकाल जाहीर करण्यात आला आहे.वर्ष २०२५ मध्ये राज्यातील २४ केंद्रांमधून एकूण १४६४ विद्यार्थ्यांनी परीक्षा दिली होती. त्यापैकी ८४५ विद्यार्थी उत्तीर्ण व ६१९विद्यार्थी अनुत्तीर्ण झाले. परीक्षेच्या निकालाची एकूण टक्केवारी ५८ इतकी आहे. राज्यात सर्वाधिक निकाल सिंधुदुर्ग केंद्राचा ९२ टक्के आहे.

परीक्षेचा निकाल ग्रंथालय संचालनालयाच्या www.dol.maharashtra.gov.in या संकेतस्थळावर पाहता येईल. विद्यार्थ्यांना गुणपत्रिका त्यांच्या केंद्रांवर पाठविण्यात येत आहेत.

ज्या विद्यार्थ्यांना गुणपत्रिकेत काही त्रुटी असल्यास त्याची दुरुस्ती करायची असल्यास किंवा प्राप्त गुणांबाबत फेर गुण मोजणी करायची असल्यास त्यांनी प्रत्येक विषयास प्रत्येकी १० रुपये याप्रमाणे शुल्क व अर्ज संबंधित वर्ग व्यवस्थापक यांच्याकडे ३० सप्टेंबर २०२५ पर्यंत पाठवावेत, असे आवाहन ग्रंथालय संचालक अशोक गाडेकर यांनी केले आहे.

पत्राचाळीत म्हाडातर्फे रोबोटिक वाहनतळ

गोरेगावमध्ये बनणार 23 मजली वाहनतळ

मुंबई, दि.४ प्रतिनिधी

गोरेगाव पश्चिम येथील पत्राचाळ पुनर्विकासाअंतर्गत म्हाडाच्या मुंबई मंडळाला विक्री घटकाअंतर्गत उपलब्ध झालेल्या नऊ भूखंडांपैकी चार भूखंडांवर २३९८ घरे बांधण्यासाठी मंडळाने कंत्राट दिले आहे. यातील आर-१३ भूखंडांवर आता मुंबई मंडळाकडून स्वतंत्र २३ मजली वाहनतळ बांधण्यात येणार आहे.

है। वाहनतळ रोबोटिक म्हणजेच स्वयंचलित असतील. म्हाडाकडून पहिल्यांदाच स्वतंत्र रोबोटिक वाहनतळ बांधण्यात येणार आहे. हा प्रकल्प यशस्वी झाल्यास अन्य प्रकल्पातही रोबोटिक वाहनतळ बांधण्यात येईल. वादग्रस्त पत्राचाळ पुनर्विकास मुंबई मंडळाच्या माध्यमातून मार्गी लावण्यात आला आहे.

२३९८ घरांचा प्रस्ताव केंद्राकडे पाठवणार

आर-१३ सह चारही भूखंडांवरील बांधकामाला गेल्या वर्षी सुरुवात होणे अपेक्षित होते. मात्र पर्यावरणविषयक परवानगीचा वाद

न्यायप्रविष्ट असल्याने या प्रकल्पाच्या पर्यावरण विषयक परवानगी रखडल्याने बांधकामही रखडले आहे. आता मात्र न्यायालयाच्या निर्णयानुसार पर्यावरणविषयक परवानगी घेण्याचा मार्ग मोकळा झाला आहे. त्यानुसार लवकरच २३९८ घरांचा केंद्राकडे पर्यावरण परवानगीसाठी पाठविला जाणार आहे. ही प्रस्ताव परवानगी महिन्या-दीड महिन्यात मिळेल आणि ऑक्टोबर अखेरीस २३९८ घरांच्या कामास सुरुवात होणार आहे.

पुनर्विकासाअंतर्गत नऊ भूखंड उपलब्ध

या पुनर्विकासाअंतर्गत मुंबई मंडळाला विक्री घटकातील ९ भूखंड उपलब्ध झाले आहेत. त्यावर घरे बांधण्याचा निर्णय मंडळाने घेतला आहे. त्यानुसार आर-१, आर-७, आर-१३ आणि आर-४ या चार भूखंडांवर एकूण २३९ घरे बांधण्यासाठी गेल्या वर्षी मंडळाने निविदा काढल्या होत्या. त्यानुसार आर-१३ भूखंडावर मध्यम आणि उच्च गटासाठी २२३ घरे बांधण्याचे १६७ कोटी रुपयांचे कंत्राट देव इंजिनिअरींग कंपनीला देण्यात आले आहे.

पहिलाच प्रकल्प

आर-१३ भूखंडावर ३२ मजली इमारत उभारत २२३ घरे बांधण्यात येणार होती. मात्र काही तांत्रिक अडचणीमुळे ६ मीटरची जागा सोडावी लागणार असल्याने इमारतीत केवळ १८० इतकीच घरे बांधता येणार होती. या इमारतीतील ११ मजले केवळ वाहनतळासाठी वापरावे लागणार होते. ही अडचण लक्षात घेत म्हाडा प्राधिकरण आणि मुंबई मंडळाने वाहनतळाची स्वतंत्र इमारत बांधण्याचा निर्णय घेतला. त्यानुसार प्रस्ताव तयार करत त्यास म्हाडा उपाध्यक्षांकडून मान्यता घेण्यात आली आहे.

मुंबईसाठी २३८ वातानुकूलित लोकल गाड्यांच्या खरेदीसाठी ४ हजार ८२६ कोटी मंजूर

मुंबई, दि.४ प्रतिनिधी

मुंबई नागरी परिवहन प्रकल्प टप्पा-३ व ३अ (MUTP-3 & 3A) या प्रकल्पात वातानुकूलित २३८ लोकल (उपनगरीय रेल्वे) गाड्यांची खरेदी करण्यासाठी ४ हजार ८२६ कोटी रुपयांचा निधी रेल्वे बोर्ड व राज्य शासनाच्या हिश्श्यातून देण्यास आज झालेल्या मंत्रिमंडळ बैठकीत मान्यता देण्यात आली. बैठकीच्या अध्यक्षस्थानी मुख्यमंत्री देवेंद्र फडणवीस होते.

मुंबई रेल्वे विकास महामंडळामार्फत मुंबई नागरी परिवहन प्रकल्प राबविण्यात येत आहे. यातील टप्पा-३ (MUTP-३) व ३अ (MUTP-३A) या प्रकल्पातील २३८ उपनगरीय रेल्वे गाड्यांची खरेदी बाह्य कर्ज घेण्याऐवजी पूर्णतः रेल्वे व राज्य शासनाच्या निधीतून घेण्यास मान्यता देण्यात आली. यामध्ये राज्य शासनाचा ५० टक्के म्हणजेच २ हजार ४१३ कोटी रुपयांचा हिस्सा राहणार आहे. यासाठी केंद्राच्या रेल्वे बोर्डाच्या मान्यता घेण्यात येणार आहे.

चिपी - मुंबई विमानसेवा तातडीने सुरू करण्याची प्रक्रिया पूर्ण करावी -राणे

मुंबई, दि.४ प्रतिनिधी

मुंबई - चिपी विमानसेवा सुरू करण्यासाठीची प्रक्रिया लवकरात लवकर पूर्ण करावी. ही विमानसेवा सुरू करण्यासाठी राज्य शासन सकारात्मक असून यासाठी शासनाने 'उडान'च्या धर्तीवर 'आरसीएस' फंडिंगचा निर्णय घेतला आहे. ही प्रक्रिया तातडीने पूर्ण करण्याचे निर्देश मत्स्यव्यवसाय व बंदरे मंत्री नितेश राणे यांनी संबंधित यंत्रणांना दिले.

मंत्रालयात चिपी - मुंबई विमानसेवा विषयी बैठक झाली. त्यावेळी मंत्री श्री. राणे बोलत होते. बैठकीस विमानतळ प्राधिकरण आणि विमानतळ ऑपरेटर कंपनीचे प्रतिनिधी उपस्थित होते.

चिपी - मुंबई विमानसेवा सुरू होणे ही सिंधुदुर्गसाठी भावनिक बाब असल्याचे सांगून मंत्री श्री. राणे म्हणाले की, या विमानतळासाठीच्या पायाभूत सुविधाही लवकरात लवकर पूर्ण कराव्यात. सिंधुदुर्ग हा पर्यटन जिल्हा असल्याने चिपी विमानतळास वेगळे महत्व आहे. चिपी - मुंबई विमानसेवा सुरू करण्यासाठी लागणाऱ्या सर्व परवानग्या एक महिन्यात घेण्यात याव्यात. विमानतळ प्राधिकरण आणि विमानतळ ऑपरेटर कंपनी यांनी समन्वयाने काम करावे. भविष्यात या विमानतळाला मोठे महत्त्व येणार असल्याने यासंदर्भातील कामे प्राधान्याने करावीत, असे निर्देशही मंत्री श्री. राणे यांनी दिले.

महाराष्ट्राला जागतिक गुंतवणुकीचे केंद्र बनविण्याचा संकल्प - मुख्यमंत्री

मुंबई, दि.४ प्रतिनिधी

महाराष्ट्र हे जागतिक गुंतवणुकदारांसाठी सर्वात आकर्षक 'डेस्टिनेशन' बनविण्याचा शासनाचा संकल्प आहे. भारतीय विदेश सेवेतील सेवा अधिकाऱ्यांकडून मिळालेल्या सूचनांचा विचार करून राज्य शासन विविध क्षेत्रातील बाबींसाठी नवी धोरणे आखेल, असे प्रतिपादन मुख्यमंत्री देवेंद्र फडणवीस यांनी केले.

मुख्यमंत्री देवेंद्र फडणवीस यांनी वर्षा निवासस्थानी भारतीय विदेश सेवेतील अधिकाऱ्यांसोबत संवाद साधला. यावेळी त्यांनी महाराष्ट्रातील वेगाने बदलणाऱ्या पायाभूत सुविधा, गुंतवणूक संधी आणि राज्याच्या जागतिक स्तरावरील प्रगतीविषयी सांगितले.

मुख्यमंत्री देवेंद्र फडणवीस म्हणाले की, शासन हे केवळ 'स्टेट' म्हणून नव्हे तर एक 'इन्स्टिट्यूशन' म्हणून प्रणाली उभी करण्याचे शासनाचे ध्येय आहे. यामुळे शासनाची कार्यपद्धती व्यक्तीनिष्ठ न राहता संस्थात्मक स्वरूपात उभी राहील आणि शासनाचे निर्णय व कामकाज संस्थात्मक पातळीवर रुजतील व ते कायमस्वरूपी टिकून राहतील.

महाराष्ट्रात १० लाख कोटी रुपयांचे पायाभूत प्रकल्प सुरू आहेत. यात महामार्ग, बंदरे, विमानतळ, वीज प्रकल्प, शहरी विकास आणि पाणीपुरवठा यांचा समावेश आहे.

वाढवण बंदर व समृद्धी महामार्ग यामुळे महाराष्ट्र जागतिक पुरवठा साखळीत क्रांतिकारी बदल घडवणार आहे. 'जेएनपीटी' बंदराची क्षमता संपत आल्याने वाढवण बंदर देशासाठी मोठा पर्याय ठरणार आहे. समृद्धी महामार्गाद्वारे राज्यातील २६ जिल्हे या बंदराशी जोडले जातील, ज्यामुळे लॉजिस्टिक्स खर्च मोठ्या प्रमाणात कमी होण्यास मदत होणार असल्याचे श्री. फडणवीस यांनी सांगितले.

मुख्यमंत्री फडणवीस म्हणाले, वाढवण येथील परिसरात देशातील पहिले मल्टी-मोडल हब उभे राहणार आहे. येथे पोर्ट, एअरपोर्ट, बुलेट ट्रेन आणि महामार्गाचे संपूर्ण जाळे उपलब्ध असेल. या भागात चौथी मुंबई तयार होत आहे. त्याचबरोबर नवी मुंबईत युनिव्हर्सिटी टाउनशिप, स्पोर्ट्स सिटी, मेडिसिटी आणि इनोव्हेशन सिटी विकसित करण्यात येत आहेत. औद्योगिक गुंतवणुकीबाबत मुख्यमंत्री श्री.फडणवीस म्हणाले की, महाराष्ट्रात देशातील ३०% उत्पादन होते. आता पुणे, नागपूर, विदर्भ आणि मराठवाड्यात नवी औद्योगिक केंद्रे उभारत असल्याने राज्य संपूर्णपणे औद्योगिक नकाशावर अग्रगण्य ठरेल. नागपूरमध्ये डिफेन्स मॅन्युफॅक्चरिंग आणि सोलर हब, तर विदर्भात गडचिरोली येथे स्टील हब उभे राहणार असल्याचे त्यांनी सांगितले.

शाश्वत विकासाबाबत मुख्यमंत्री फडणवीस म्हणाले की, सन २०३० पर्यंत महाराष्ट्राच्या ऊर्जा वापरात ५२ टक्के हरित ऊर्जा असेल. सौर, पवन, हायड्रोजन व पंप स्टोरेज यावरही भर देण्यात येत असून सार्वजनिक वाहतूकही संपूर्णपणे नूतनीकरणीय ऊर्जेवर नेण्याचा प्रयत्न आहे. अध्यात्मिक पर्यटन (स्पिरिचुअल टुरिझम) आणि सागरीतटीय पर्यटन (कोस्टल टुरिझम) यांना चालना देण्यासाठी शक्तिपीठ महामार्गासारखे प्रकल्प हाती घेतले असल्याचेही त्यांनी सांगितले.

बीड ते परळी रेल्वे मार्ग कामाला गती देऊन रेल्वे मार्ग पूर्ण करा - उपमुख्यमंत्री अजित पवार

मुंबई, दि.४ प्रतिनिधी

रेल्वेमार्गापासून कोसो दूर असलेले बीड शहर लवकरच रेल्वेच्या नकाशावर येणार आहे. मराठवाडा मुक्ती संग्राम दिनी बीड ते अहिल्यानगर रेल्वे गाडी सुरू करण्यात येणार असून यामुळे अनेक वर्षापासूनचे बीडवासियांचे रेल्वेसेवेचे स्वप्न पूर्ण होणार आहे. येत्या १७ सप्टेंबर रोजी बीड ते अहिल्यानगर रेल्वे गाडीला हिरवा झेंडा दाखवून शुभारंभ करण्याचा निर्णय उपमुख्यमंत्री अजित पवार यांच्या अध्यक्षतेखाली सह्याद्री अतिथीगृह येथे झालेल्या बैठकीत घेण्यात आला. उर्वरित बीड ते परळी वैजनाथ या रेल्वे मार्गातील अडथळे दूर करून गतीने काम पूर्ण करण्याच्या सूचनाही उपमुख्यमंत्री श्री. पवार यांनी दिल्या.

बैठकीला महापारेषण कंपनीचे महाव्यवस्थापक संजीव कुमार, सार्वजनिक बांधकाम विभागाचे सचिव श्री दशपुते, सचिव (वित्तीय सुधारणा) शैला ए, उपमुख्यमंत्री यांचे सचिव डॉ. राजेश देशमुख, सहसचिव (परिवहन) राजेंद्र होळकर, रेल्वेचे मुख्य विद्युत अभियंता विनीत कुमार, रेल्वेच्या पुणे विभागाचे अप्पर विभागीय व्यवस्थापक पद्मसिंह जाधव, मुख्य प्रवासी वाहतूक व्यवस्थापक मिलिंद हिरवे, मुख्य जनसंपर्क अधिकारी स्वप्नील नीला, मुख्य अभियंता प्रशांत भेगडे आदी उपस्थित होते. तसेच दूरदृश्य प्रणालीद्वारे छत्रपती संभाजीनगर विभागीय आयुक्त जितेंद्र पापळकर, बीड जिल्हाधिकारी विवेक जॉन्सन, जिल्हा पोलिस अधीक्षक नवनीत कॉवत यांनी बैठकीत सहभाग घेतला.

उपमुख्यमंत्री श्री. पवार म्हणाले की, बीड ते परळी वैजनाथ रेल्वे मार्गाच्या भूसंपादनाचे प्रलंबित प्रकरणे बीड जिल्हा प्रशासनाने तातडीने निकाली काढून आवश्यक जमीन उपलब्ध करून द्यावी. या रेल्वे मार्गासाठी राज्य शासनाच्या हिस्स्याची रक्कम तातडीने अदा करण्यात यावी. अर्थसंकल्पात मंजूर १५० कोटी रुपये देण्यात यावे. उर्वरित १५० कोटी रुपयांची तरतूद करावी. रेल्वेने आतापर्यंत दिलेल्या निधीचे उपयोगिता प्रमाणपत्र देण्याची कार्यवाही करावी.

महत्त्वाच्या बातम्या

केईएम रुग्णालयातील कंत्राटी कामगार कागदावरच

मुंबई, दि. ४ प्रतिनिधी

मुंबई महानगरपालिकेच्या केईएम रुग्णालय व जी. एस. मेडिकल कॉलेजमधील रिक्त पदे कायम तत्वावर भरण्यात येणार आहेत. तोपर्यंत रुग्णालय प्रशासन कंत्राटदारांमार्फत कंत्राट पद्धतीने ४२१ कामावर घेणार होते. परंतु प्रत्यक्षात कंत्राटदाराचे कामगार कामावर न आल्याने कामाचा अतिरिक्त भार कायम कामगारांवर पडत आहे. त्यामुळे चतुर्थश्रेणी कामगार गुरुवार रोजी अधिष्ठाता यांची भेट घेणार आहे.

केईएम रुग्णालयात आणि जी. एस. मेडिकल कॉलेजमध्ये कंत्राटी कामगारांची मुदत १५ ऑगस्ट २०२५ रोजी संपुष्टात आली. यापूर्वी २११ कंत्राटी कामगार गेल्या दोन वर्षांपासून कंत्राटदारामार्फत कार्यरत कामगारांवर कामाचा अतिरिक्त ताण काम करीत होते. त्यामुळे कायम-स्वरूपी कामगार भरेपर्यंत तात्पुरत्या स्वरूपात कंत्राटदारामार्फत कंत्राटी पद्धतीने ४२१ कंत्राटी कामगार घेण्यासाठी मान्यता देण्यात आली आहे. परंतु प्रत्यक्ष कंत्राटदाराचे कामगार आलेच नाहीत त्यामुळे सध्या कार्यरत असलेल्या कायम कामगार तसेच रोजंदारी व बहुउद्देशीय कामगारांवर कामाचा प्रचंड ताण पडत असून कामगार अती कामामुळे मेटाकुटीला आले आहेत. त्यामुळे सदर कंत्राटदाराचे कंत्राटी कामगार कामगार कधी पर्यंत येतील याबाबत साशंकता निर्माण झालेली आहे.

सोसायटीतून अजगराची सुटका

मुंबई, दि. ४ प्रतिनिधी

एक शाळा आणि एका गृहनिर्माण संस्थेतून दोन भारतीय रॉक अजगरांची सुटका करण्यात आली. मुंबई, ठाणे आणि महानगर प्रदेशात झालेल्या पावसामुळे साप आणि इतर सरपटणाऱ्या प्राण्यांना त्यांचे पूरग्रस्त अधिवास सोडावे लागले आहे. मुलुंड पश्चिमेकडील एका शाळेतून एका अजगराची सुटका करण्यात आली. तर ठाणे पश्चिमेकडील एका निवासी सोसायटीत आणखी एक साप पकडण्यात आला, असे रेस्किंक असोसिएशन फॉर वाइल्डलाइफ वेल्फेअरचे संस्थापक-अध्यक्ष पवन शर्मा यांनी सांगितले.

विसर्जनावेळी जलप्रदूषण नको - उच्च न्यायालयाचे आदेश

मुंबई, दि. ४ प्रतिनिधी

बुधवारी मुंबई उच्च न्यायालयाने महानगरपालिका (बीएमसी) बृहन्मुंबई आणि अन्य स्थानिक प्रशासनाला निर्देश दिले की, गणेशोत्सव काळातील मूर्ती विसर्जनामुळे कोणत्याही जलाशयाचे प्रदूषण होऊ नये यासाठी प्रयत्न केले जावेत. कार्यवाह मुख्य न्यायमूर्ती श्री चंद्रशेखर आणि न्यायमूर्ती आरती साठे यांच्या खंडपीठासमोर मूर्ती विसर्जनासंबंधी विविध अर्जावर सुनावणी झाली. यापैकी छत्रपती शिवाजी महाराज चॅरिटेबल ट्रस्टने दाखल केलेल्या याचिकेत म्हटले होते की, प्लॅस्टर ऑफ पॅरिस (पीओपी) च्या मूर्तीचा विल्हेवाट लावण्याची पद्धत समाजाच्या एका घटकाच्या भावना दुखावणारी आहे. तसेच या मूर्ती लहान टाक्यांत विसर्जित केल्या जात असून त्यातील अपशिष्ट पाणी व गाळ जवळच्या नाल्यात सोडले जाते, ज्यामुळे पर्यावरणाचे मोठे नुकसान होते. ट्रस्टच्या वकिलांनी न्यायालयाला सांगितले, "दुसऱ्या दिवसापासूनच मूर्ती नाल्यात टाकल्या जातात. एक ठराविक प्रक्रिया पाळणे आवश्यक आहे. विसर्जनापूर्वी पाण्यावर ८-१० वेळा चुनखडी आणि फिटकरीची प्रक्रिया करावी लागते, पण ती केली जात नाही. मूर्तीशी वागण्याची पद्धत श्रद्धांना धक्का देणारी आहे." या ट्रस्टने कार्यकर्ते रोहित जोशी यांनी पीओपी मूर्तीवर दाखल केलेल्या लोकहित याचिकेत हस्तक्षेप मागितला होता, ज्यामध्ये न्यायालयाने २४ जुलैचा आदेश आणि शासनाच्या १ ऑगस्टच्या परिपत्रकाचे पालन व्हावे अशी मागणी होती. मात्र, खंडपीठाने हा अर्ज फेटाळून लावत अर्जदाराला स्वतंत्र याचिका दाखल करण्यास सांगितले. रोहित जोशी यांच्यावतीने वकिल रोनिता भट्टाचार्य यांनी न्यायालयाला स्मरण करून दिले की, नैसर्गिक जलाशयांत पीओपी मूर्तीचे विसर्जन पूर्णपणे बंदी आहे.

मेटल इम्प्लांटशिवाय होणार खांद्याच्या सांध्याची शस्त्रक्रिया

मुंबई, दि. ४ प्रतिनिधी

मुंबईतील डॉक्टरांनी मेटल इम्प्लांट न वापरता खांद्याच्या लिगामेंट टिअरची शस्त्रक्रिया करण्याचे नवे तंत्रज्ञान विकसित केले असून हे तंत्रज्ञान परदेशातील 'आर्थोस्कोपिक टेक्निक' या वैद्यकीय जर्नलमध्येही स्थान मिळाले आहे. पारंपरिक शस्त्रक्रियेत मेटल प्लेट, स्क्रू वापरावे लागत असल्याने रुग्णांना त्रास सहन करावा लागत असे. मात्र या नव्या पद्धतीत फक्त एक वायर आणि विशेष सर्लाज टेप वापरून शस्त्रक्रिया केली जाते. वायर सहा आठवड्यांनंतर सहज काढता येते आणि रुग्णाला लवकर फिजिओथेरपी सुरू करता येते. त्यामुळे केवळ सहा आठवड्यांत हालचाल शक्य होते. डॉ. अमीन राजानी यांनी या तंत्रज्ञानाच्या माध्यमातून गंभीर जखमी रुग्णांवर यशस्वी शस्त्रक्रिया केल्याचे सांगितले. ऑपरेशन केवळ ४५ मिनिटांत पूर्ण होते आणि खर्चही ३० ते ४० टक्क्यांनी कमी होतो. विशेष म्हणजे या पद्धतीत पायातील टेंडन घेऊन लिगामेंट दुरुस्त केला जातो, ज्यामुळे नैसर्गिक ताकद व जैविक संतुलन पुन्हा निर्माण होते. त्यामुळे ही नवी पद्धत अत्यंत फायदेशीर ठरते आहे.

गणाधीश चषक शालेय कॅरम स्पर्धा आज; ३२ खेळाडूंमध्ये चुरस

मुंबई, दि. ४ प्रतिनिधी

काळाचौकी येथील बाळ गोपाळ (अभिलाषा) गणेशोत्सव मंडळ व आयडियल स्पोर्ट्स अकॅडमीतर्फे माजी नगरपाल डॉ. जगन्नाथराव हेगडे पुरस्कृत गणाधीश चषक विनाशुल्क कॅरम स्पर्धा ५ सप्टेंबर रोजी होईल. ही स्पर्धा जिंकण्यासाठी अव्वल ३२ खेळाडूंमध्ये चुरस आहे. मुंबई शहर व उपनगर, ठाणे, पालघर, रत्नागिरी, सिंधुदुर्ग आदी जिल्ह्यातील उदयोन्मुख ज्युनियर कॅरमपटू स्पर्धेत सहभागी होणार आहेत. पहिल्या ८ विजेत्या-उपविजेत्यांना आकर्षक चषकासह कॅरम स्ट्रायकर भेट दिले जाणार असल्याची माहिती गणाधीश मंडळाचे अध्यक्ष स्वप्नील शिंगे व सेक्रेटरी सिद्धेश ढोलम यांनी दिली. गणाधीश श्री मंडपात चॅम्पियन कॅरम बोर्डवर रंगणाऱ्या स्पर्धेची उद्घाटनीय लढत ध्रुव भालेराव विरुद्ध पियुष कांबळे यामध्ये लायन्स क्लब ऑफ मिडटाऊनचे प्रमुख डॉ. जगन्नाथराव हेगडे, आयडियल स्पोर्ट्स अकॅडमीचे कार्याध्यक्ष गोविंदराव मोहिते, शिवछत्रपती पुरस्कार विजेते लीलाधर चव्हाण यांच्या उपस्थितीत शुक्रवारी सकाळी ९ वाजता होईल.

विसर्जनाच्या दिवशी येणाऱ्या भरतीच्या वेळा

मुंबई, दि. ४ प्रतिनिधी

यंदा अनंत चतुर्दशी दिवशी समुद्रात सकाळी ११.०९ वाजता ४.२० मीटरची भरती, सायंकाळी ५.१३ वाजता १.४१ मीटरची ओहोटी तसेच रात्री ११.१७ वाजता ३.८७ मीटर उंचीची भरती असेल. दुसऱ्या दिवशी म्हणजे रविवार, दिनांक ७ सप्टेंबर २०२५ रोजी पहाटे ५.०६ मिनिटांनी ०.६९ मीटरची ओहोटी, सकाळी ११.४० वाजता ४.४२ मीटरची भरती असेल. विसर्जनासाठी चौपाट्यांवर येणाऱ्या नागरिकांनी भरती व ओहोटीदरम्यान सतर्क राहावे, असे आवाहन बृहन्मुंबई महानगरपालिका प्रशासनाकडून करण्यात येत आहे. ऑगस्ट ते ऑक्टोबर या कालावधीत मुंबई येथील समुद्राच्या किनारपट्टीवर 'ब्लू बटन जेलीफीश', 'स्टिंग रे' प्रजातीच्या माशांचा वावर अधिक दिसून येतो. विसर्जनादरम्यान मत्स्यदंश होऊ नये, याची काळजी नागरिकांनी घेण्याचे आवाहन बृहन्मुंबई महानगरपालिका प्रशासनाकडून करण्यात आले आहे. मत्स्यदंशाची घटना घडल्यास चौपाटी परिसरात वैद्यकीय कक्ष सज्ज ठेवण्यात आला आहे. तसेच १०८ रुग्णवाहिकादेखील तैनात करण्यात आली आहे.

कल्पकतेतून उद्योजकता

एक दिवस मालविकाच्या धाकट्याबहिणीने फेकून देण्यासाठी काही जुने बूट काढले. पण ते टाकून देण्याऐवजी त्यावर काहीतरी नावीन्यपूर्ण करावेसे मालविकाला वाटले. तिने त्या बुटांवर एक सुंदर डिझाइन तयार केले. अम्बिकाने ते बूट कॉलेजमध्ये घातल्यावर तिच्या मैत्रिणींना ते खूप आवडले आणि त्यांनी मालविकाला त्यांच्यासाठीही तसेच डिझाइन बनवण्यास सांगितले.

मालविका सक्सेना मूळची मथुरेची. एका पारंपरिक कुटुंबातली.मालविकाने बीएससी व एमबीए पूर्ण केले. नोकरीसाठी बँकेच्या परीक्षाही दिल्या. पण त्यात यश मिळाले नाही. मालविकाचे कुटुंबीय तिच्यासाठी योग्य जोडीदार शोधू लागले. पण मालविकाला मात्र इतक्यात लग्न करायचेनव्हते. ती महत्त्वाकांक्षी होती. तिला काहीतरी वेगळे करायची इच्छा होती. एमबीए पूर्ण झाल्यावर मालविकाने लग्न टाळण्यासाठी मथुरा येथील एका फॅशन डिझाइनिंग संस्थेत प्रवेश घेतला. नंतर तिने त्याच संस्थेत काम करायला सुरुवात केली. एक दिवस मालविकाच्या धाकट्याबहिणीने फेकून देण्यासाठी काही जुने बूट काढले. पण ते टाकून देण्याऐवजी त्यावर काहीतरी नावीन्यपूर्ण करावेसे मालविकाला वाटले. तिने त्या बुटांवर एक सुंदर डिझाइन तयार केले. अम्बिकाने ते बूट कॉलेजमध्ये घातल्यावर तिच्या मैत्रिणींना ते खूप आवडले आणि त्यांनी मालविकाला त्यांच्यासाठीही तसेच डिझाइन बनवण्यास सांगितले.त्यामुळे नोकरी करण्याऐवजी मालविकाने स्वतःचा व्यवसाय सुरू करण्याचा निर्णय घेतला. फक्त पाच हजार रुपयांत व इंस्टाग्रामवरून २०१८ मध्ये तिने 'द क्विर्की नारी'हा ब्रँड सुरू केला. तिची डिझाईन्स दीपिका कक्कर, प्रियंका चोप्रा, रवीना टंडन, सनी लिओनी, रुबिना दिलैक अशा सेलिब्रिटींकडून वापरली गेली आणि तिच्या ब्रँडला प्रसिद्धी मिळाली. २०२२ मध्ये तिने शार्क टँक इंडियावर तिने आपली कल्पना सादर केली. अनुपम मित्तल व विनिता सिंग यांच्याकडून तिला ३५ लाखांची गुंतवणूक मिळवली. तिच्या ब्रँडला जबरदस्त प्रसिद्धी मिळाली.विक्रीत विक्रमी वाढ झाली. सध्या तिच्या टीममध्ये १७ जण काम करतात.बहुतेक विक्री तिच्या स्वतःच्या वेबसाइटवरून तसेच ॲमेझोन, मिंत्रा, नायका यांसारख्या प्लॅटफॉर्मवरून होते. पर्यावरणपूरक साहित्य आणि रीसायकल वापर या तत्त्वांवर ती ब्रँड चालवते. मथुरेतून सुरू झालेला हा प्रवास आता राष्ट्रीय पातळीवर पोहोचला आहे. तिचे वार्षिक उत्पन्न ५० लाख रुपयांहून अधिक झाले

मानिनी

आहे. पारंपरिक विचारांच्या चौकटीतून बाहेर पडून स्वतःची ओळख निर्माण करणारी मालविका सक्सेना ही आज उद्योजकतेतील प्रेरणादायी उदाहरण ठरली आहे.

व्हा उद्योजिका

तुम्हाला यशस्वी व्यावसायिक महिला बनायचे असेलतर सर्वप्रथम तुम्हाला तुमच्या व्यवसायाची कल्पना स्पष्ट असणे आवश्यक आहे. अनेक वेळा आपण इतरांच्या यशाने इतके प्रभावित होतो की आपणही तोच व्यवसाय सुरू करण्याचा निर्णय घेतो. पण खरोखर, तुम्हाला हा व्यवसाय करण्यात स्वारस्य आहे का हे तुम्ही आधी ठरवण्याची गरज आहे. यानंतर, व्यवसायात गुंतवणुकीसाठी आवश्यक असलेल्या भांडवलाबद्दल आणि त्याची जोखीम आणि बाजारपेठेबद्दल देखील पुरेशी माहिती मिळवा. लक्षात ठेवा,छोट्या प्रमाणावर सुरू झालेले व्यवसाय हळूहळू वाढू शकतात आणि मोठं यश मिळवू शकतात. त्यामुळे सुरूवातीला व्यवसाय छोट्या प्रमाणावर सुरू केला तरी चालेल. कारण जेव्हा तुम्ही कमी भांडवल गुंतवता, तेव्हा तोटाही कमी होतो. नोकरी आणि व्यवसायातील सर्वात मोठा

स्किल डेव्हलपमेंट

फरक म्हणजे इथे तुम्हाला अनेक आव्हानांना सामोरे जावे लागते. इतकेच नाही तर कधी कधी कठोर परिश्रमानंतरही तुम्हाला तुमच्या व्यवसायात नफा मिळवता येत नाही. त्यामुळे तुम्हाला एक यशस्वी व्यावसायिक महिला बनायचे असेलतर तुम्ही नवीन आव्हाने स्वीकारण्यासाठी तयार असले पाहिजे. तेव्हा पूर्ण विश्वास ठेवा आणि ठाम रहा. व्यवसाय करत असताना कधी नफा तर कधी तोटा सहन करावा लागतो. पण याचा अर्थ असा नाही की तुमच्यात यशस्वी व्यावसायिक महिला होण्याचे गुण नाहीत. तेव्हा तुम्ही स्वतःच्या क्षमतेवर आणि निर्णयांवर विश्वास ठेवा आणि पुढे जा.

अस्मिता

अशा पिकवा कांदा

कांद्याच्या वाढत्या किंमतीमुळे सर्वांच्याच डोळ्यात पाणी आलं आहे. नेहमीच्या दुप्पट-तिप्पट दराने मिळणारा कांदा जपून वापरणं ओघाने आलंच. कांदा मनसोक्त खाताच येत नाही. पण हा महागडा कांदा बाजारातून आणण्याऐवजी घरीच पिकवला तर... कांदा घरी पिकवणं शक्य आहे. कांद्याच्या लागवडीची प्रक्रिया जाणून घेऊ.

कांद्याची शेती अगदी सोप्या पद्धतीने करता येते. कांद्याच्या लागवडीसाठी फार जागाही लागत नाही. कांद्याच्या वाढीसाठी वातावरण थंड आणि आल्हाददायक लागतं. आर्द्रता आणि पाऊस कांद्याच्या पिकाला चालत नाही. त्यामुळे नोव्हेंबर ते फेब्रुवारी हा काळ कांद्याच्या लागवडीसाठी उत्तम मानला जातो. थोडी मोकळी जागा किंवा अगदी कुंडीतही कांद्याची लागवड करता येते. पण कांद्याला सुपीक आणि कसदार माती लागते, ही बाब नेहमी लक्षात ठेवावी.

परसबाग

लागवडीसाठी सर्वप्रथम कांद्याच्या बिया लागतील. या बिया नर्सरीतून किंवा ऑनलाईन विकत घेता येतील. ट्रे, सेंद्रीय खतं, शेण, पाणी हे साहित्य लागेल. कांद्याची लागवड करण्यासाठी त्याच्या बिया एक दिवस पाण्यात भिजवून ठेवा. या बियांमधलं पाणी काढून टाका आणि त्या दोन ते तीन दिवस मोकळ्या जागेत ठेवा. आता ट्रेमध्ये माती घाला आणि त्यात कांद्याच्या बियांची पेरणी करा. कांद्याच्या बियांना अंकुर फुटायला सहा ते आठ आठवडे लागतात.

तेवढ्या वेळात कांदा लागवडीसाठीची जागा तयार करून घ्या. बाल्कनी, गच्ची, मोकळी जागा यापैकी कशाचीही निवड करता येईल. कांद्यासाठी चांगलं खतही लागेल. शक्यतो सेंद्रीय खतांचा वापर करा. दरम्यानच्या काळात ट्रेमधल्या रोपट्यांकडे लक्ष ठेवा. वेळेत पाणी घालत रहा. कांद्याच्या वाढीसाठी माती ओलसर रहायला हवी. ट्रेमध्ये पेरलेल्या बियांना अंकुर फुटल्यावर कुंडीत किंवा मोकळ्या जागेत लागवड करा. कांदा जमिनीखाली उगवत असल्यामुळे दोन रोपट्यांच्या मध्ये साधारण १५ सेंटीमीटरचं अंतर असायला हवं. यामुळे कांद्याची वाढ योग्य प्रकारे होईल. साधारण चार ते पाच महिन्यांनंतर कांदे कापणीसाठी तयार होतील. कांद्याचा वरचा भाग मातीतून बाहेर दिसू लागला की कापणीसाठी तयार झाला असं समजावं. पात पिवळी पडू लागली की कांद्याचं पीक मातीतून बाहेर काढता येईल. कांदा बाहेर काढल्यानंतर दोन ते तीन दिवस बाजूला ठेऊन द्या. त्यानंतर पात कापून टाका. आता या कांद्याचा वापर तुम्ही करू शकता.

दूर करा मासिक पाळीच्या तक्रारी

महिलांना मासिक पाळीशी संबंधित अनेक समस्या असतात. काहीजणींची पाळी अनियमित असते. काहींना या काळात वेदना जाणवतात. तसंच इतर तक्रारीही असतात. काही नैसर्गिक घटकांमुळे या समस्यांवर नियंत्रण मिळवता येतं. अशाच काही नैसर्गिक घटकांविषयी जाणून घेऊ.

डाएट अँड न्यूट्रिशन

▶ थंडीत गूळ खाल्ला जातो. गूळ उष्ण असल्यामुळे नियमित सेवन केल्यास मासिक पाळीच्या काही तक्रारी दूर होऊ शकतात. मासिक पाळी अनियमित असेल तर गूळ खाता येईल. मासिक पाळी दरम्यान पोटात गोळे येण्याची समस्याही गुळामुळे दूर होऊ शकते.

▶ 'क' जीवनसत्त्वामुळे मासिक पाळी नियमि होऊ शकते. पपई, अननस, लिंबू, संत्री अशी 'क जीवनसत्त्वयुक्त फळं खाता येतील. या फळांमधून भरपूर प्रमाणात 'क' जीवनसत्त्व असतं.

▶ आल्याच्या सेवनामुळेही मासिक पाळी नियमि होऊ शकते. मासिक पाळी उशीरा येत असेल किं अनियमित असेल तर सकाळी उठल्यानंतर आलं आणि मधाचं मिश्रण घ्या. यामुळे हार्मोन्सचं संतुलन साधलं जातं आणि मासिक पाळी सुरळीत होते.

▶ हळद घातलेलं दूध प्यायल्यामुळेही मासिक पाळीच्या तक्रारी दूर होऊ शकतात.

▶ कॅफेनयुक्त पदार्थांच्या सेवनामुळेही मासिक पाळी सुरळीत होऊ शकते. तुम्ही नियमित कॉफी पिऊ शकता. यासोबतच मासिक पाळीतल्या वेदनाही कमी होऊ शकतात.

▶ मासिक पाळीदरम्यान पोटफुगीची तक्रार असेल तर बीट खाता येईल. मासिक पाळीदरम्यान होणारी पोटफुगी ही सर्वसामान्य बाब आहे. यामुळे पोटात वेदना जाणवतात. बीटामधलं कॅल्शियम, फॉलिक ॲसिड आणि लोहामुळे बराच फरक जाणवतो.

मनाने दूर झाली आहोत...

मी ३८ वर्षांची महिला असून माझ्या लग्नाला दहा वर्षं झाली आहेत. मला आठ वर्षांची मुलगी असून माझा प्रेमविवाह झाला आहे. लग्नाआधी जवळपास सात वर्षं माझी आणि पतीची ओळख होती. तेव्हा सगळं काही सुरळीत सुरू होतं. पण लग्नानंतर सगळं काही बदलत गेलं. आमच्यात दुरावा निर्माण झाला. यामागची नेमकी कारणं मलाही सांगता येणार नाहीत. पण आम्ही एकमेकांपासून मनाने दूर झालो एवढं खरं. आम्ही मुलीच्या भविष्याचा विचार करून एकाच छताखाली परक्याप्रमाणे एकत्र रहात आहोत. आमच्यात भावनिक बंध उरलेले नाहीत. आम्ही समुपदेशकांचीही मदत घेतली. पण कोणताही फायदा झाला नाही. आमच्यातला दुरावा काही केल्या संपत नाही. अशा परिस्थितीत मी काय करू?

काय करू?

– या लग्नाकडून, नात्याकडून असणाऱ्या अपेक्षांचा विचार कर. तुमच्यात दुरावा येण्याच्या कारणांचा शोध घे. तुला नेमकं काय हवं आहे हे समजून घे. यानंतर पतीशी बोल. त्याला विश्वासात घे. तुमच्या दोघांच्या एकमेकांविषयी असणाऱ्या अपेक्षा जाणून घ्या. त्याबद्दल चर्चा करा. कोण कशात कमी पडतंय, हे जाणून घ्या. हे नातं टिकवून ठेवायचं की नाही, याचा निर्णय यानंतरच घेता येईल. हे नातं टिकवून ठेवायचं असेल तर दोघांनी मिळून छोटी छोटी उद्दिष्टं ठरवा. ही उद्दिष्टं पूर्ण करण्याचा प्रयत्न करा. कौटुंबिक सहल आयोजित करणं, मुलीचा अभ्यास घेणं, मुलीशी खेळणं अशी काही उद्दिष्ट ठरवता येतील. यासोबतच एखाद्या कार्यशाळेला एकत्र जाणं असे उपक्रमही राबवता येतील. वेगळं होण्याचा निर्णय घेतला तर आपल्या जबाबदाऱ्यांची विभागणी करा. तुम्ही एका मुलीचे पालक आहात ही बाब विसरू नका. लग्न टिकवून ठेवणं तसंच घटस्फोट घेणं या दोन्ही निर्णयांचे परिणाम आणि दुष्परिणाम आहेत. या सगळ्या बाबींचा नीट विचार करून योग्य तो निर्णय घ्या.

रसगंधा

मूग आणि कांद्याच्या पातीचे पॅटिस

कटलेट्स वेगवेगळ्या पद्धतीने बनवता येतात. मोड आलेले मूग आणि कांद्याच्या पातीचा वापर करून चविष्ट कटलेट्स किंवा पॅटिस बनवता येतील. संध्याकाळी चहासोबत हा पदार्थ मस्त लागेल.

साहित्य : दोन कप मोड आलेले मूग, चिरलेली कांद्याची पात पाव कप, दोन हिरव्या मिरच्या, बारीक ठेचलेला लसूण एक चमचा, मीठ आणि तेल.

कृती : मोड आलेले मूग मिक्सरमध्ये रवाळ वाटून घ्या. हे वाटण एका भांड्यात काढून घ्या. त्यात कांद्याची पात, मीठ, हिरव्या मिरचीचे तुकडे, लसूण आणि मीठ घालून मिसळून घ्या. या मिश्रणाचे छोटे चपटे गोळे बनवून घ्या. आता तव्यावर किंवा फ्राईंग पॅनमध्ये तेल थोडं तेल घाला. तेल तापल्यावर मूगाच्या मिश्रणाचे चपटे गोळे ठेवा. सोनेरी रंगावर तळून घ्या. मूग आणि कांद्याच्या पातीचे हे कटलेट्स सॉस किंवा चटणीसोबत खाता येतील.

एक संकल्प... त्वचेसाठी

ब्युटी टॉक

नव्या वर्षात बरेच संकल्प केले जातात. कोणाला वजन कमी करायचं असतं तर कोणाला आर्थिक नियोजनाची ओढ असते. आरोग्यविषयक संकल्पही केले जातात. चला तर, मग आपल्या त्वचेचं सौंदर्य टिकवण्यासाठी काही संकल्प करू या.

- मेक अप अधिक काळ राहिल्यामुळे त्वचा निस्तेज दिसू लागते. चेहऱ्यावर रात्रभर मेक अप ठेवल्यामुळे त्वचेवर वेळेआधीच सुरकुत्या दिसू लागतात. हे टाळण्यासाठी रात्री मेक अप काढून झोपणं गरजेचं आहे. रात्रीच्या वेळी त्वचेची झीज भरून निघते. पण मेक अपमुळे या प्रक्रियेत अडथळे येतात. त्यामुळे कितीही दमणूक झाली तरी मेक अप काढल्याशिवाय झोपू नका.
- झटपट तजेला मिळवण्यासाठी फेस वाईप्सचा वापर केला जातो. फेस वाईप्समुळे चेहरा स्वच्छ होत असला तरी त्वचेचं नुकसान होऊ शकतं. त्वचेच्या स्वच्छतेसाठी क्लिंजर किंवा पाण्याचा वापर करावा. नव्या वर्षात फेस वाईप्स बाजूला ठेऊन द्या.
- सनस्क्रीन कधीही टाळू नका. कडक उन्हातच नाही तर थंडीतही सनस्क्रीन लावायला हवं. यामुळे सूर्याच्या अतिनील किरणांपासून त्वचेचं रक्षण होतं. त्यामुळे उन्हात बाहेर पडताना नेहमीच सनस्क्रीन लावा.
- त्वचेचं आरोग्य राखण्यासाठी भरपूर पाणी पिणं गरजेचं आहे. भरपूर पाणी प्यायल्यामुळे शरीरातली विषद्रव्यं निघून जातात आणि त्वचा छान तजेलदार दिसू लागते. त्वचेच्या आरोग्यासाठी दिवसभरात किमान दोन लीटर पाणी पिणं गरजेचं आहे.

दूर करा स्माईल लाईन्स

ओठांच्या आजूबाजूला दिसणाऱ्या सुरकुत्यांना स्माईल लाइन्स किंवा लिप लाईन्स म्हणतात. त्या कमी करण्यासाठी काही घरगुती आणि वैद्यकीय उपाय एकत्र करून वापरले तर जास्त चांगला परिणाम मिळू शकतो. त्यासाठी जीवनशैलीत बदल करायला हवा. भरपूर पाणी प्यायल्यामुळे त्वचेत ओलावा राहातो, त्यामुळे सुरकुत्या कमी दिसतात.सूर्यापासून संरक्षण मिळण्यासाठी रोज किमान एसपीएफ ३० सनस्क्रीन वापरा. कारण उन्हात असलेल्या यूव्ही किरणांमुळे सुरकुत्या वाढतात.झोप योग्य प्रमाणात घ्या. कारण झोप कमी झाली तर त्वचा पटकन थकलेली दिसते. शुद्ध खोबरेल तेलाने किंवा बदाम तेलाने ओठाभोवती हलक्या हाताने रोज रात्री मसाज करा.– दिवसातून एकदा १५ मिनिटे अलोव्हेरा जेल लावल्याने त्वचा मऊ व टाईट होते.व्हिटॅमिन ईकॅप्सूल फोडून त्यातील तेल हलक्या हाताने ओठाभोवती लावा. काही फेस एक्सरसाइजचाही यासाठी चांगला उपयोग होतो. ओठ पुढे करून ज म्हणाल्यासारखा आकार करा, १० सेकंद थांबा. असे १० वेळा करा.स्माईल स्ट्रेच करा. त्यासाठीपूर्ण हसा आणि१० सेकंद ओठ आवळून घट्ट ठेवा. गालांमध्ये दिवसातून २-३ वेळा १० सेकंदांसाठी हवा भरून गाल फुगवा. जर हे घरगुती उपाय पुरेसे नसतील तर त्वचेचा ओलावा वाढवणारे आणि सुरकुत्या मऊ करणारे हायालुरॉनिक ॲसिड सिरम तुम्ही वापरू शकता. कोलॅजन वाढवून त्वचेची लवचिकता सुधारणारे रेटिनॉल क्रीम रात्री ओठांभोवती लावा. मात्र आवश्यकता वाटल्यास डॉक्टरांचा सल्ला जरूर घ्या.

स्कीन केअर

हेअर केअर

स्ट्रेटनर वापरण्याआधी...

अनेकजणी स्ट्रेटनर, कर्लरचा वारंवार वापर करतात. केसांच्या स्टायलिंगसाठी या उपकरणांचा वापर केला जातो. मात्र ही हेअर स्टायलिंग प्रोडक्ट्स सतत वापरल्यामुळे केस खराब होऊ शकतात. केसांचा पोत बिघडू शकतो. केस वारंवार तुटू लागतात. केसांना फाटे फुटू लागतात. वेळोवेळी स्टाईल केल्यामुळे केसांच्या रचनेवरही परिणाम होऊ शकतो.

स्ट्रेटनर, कर्लर ही सगळी हीटिंग प्रोडक्ट्स आहेत. तापमान गरजेपेक्षा अधिक असेल तर केस जळू शकतात. त्यामुळे या उत्पादनांचा वापर काळजीपूर्वक करायला हवा.

लाईफस्टाईल

कोणता रंग निवडावा?

भारतीय महिलांचा वर्ण सर्वसाधारणपणे गव्हाळ किंवा सावळा असतो. त्यामुळे आपल्या त्वचेच्या रंगानुसार मेक अप उत्पादनांची निवड करावी लागते. लिपस्टिक असो किंवा फाउंडेशन, चेहऱ्याच्या रंगाला मिळतीजुळती शेड हवी. नेलपॉलिशचंही तसंच आहे. आपल्या त्वचेला साजेसं नेल पॉलिश हवं. पॅशनेट प्लम रंगाचं नेल पॉलिश खूप सुंदर दिसतं. हा रंग बराच काळ टिकूनही राहतो. यासोबतच सोनेरी, रोझ बॅलेट, टोमॅटो रेड, जांभळा हे रंगही भारतीय त्वचेवर शोभून दिसतात.

स्मार्ट शॉपिंग

खरेदी महागड्या वस्तूंची

खरेदी करायला कोणाला आवडत नाही?त्यातही मैत्रिणीची किंवा ऑफिसमधल्या सहकाऱ्याची छानशी साडी किंवा ड्रेस बघून आपल्यालाही असाच एखादा ड्रेस घ्यावासा वाटतो. मग दुकानात जाऊन एखादा ड्रेस निवडला जातो. पण प्रत्यक्षात आपल्याला महागड्या ड्रेस किंवा साडीची गरज आहे का, याचा विचार कधीच केला जात नाही. त्यामुळे गरज नसताना महागडे कपडे विकत घेऊ नका.

बाजारातली फॅशन सतत बदलत असते. त्यामुळे आपण घेतलेला ड्रेस दुसऱ्या कोणत्या पद्धतीने वापरता येईल याचही विचार करा.

किचन टिप्स

ॲव्होकॅडो खरेदी करताना...

ॲव्होकॅडो हे फळ बरंच लोकप्रिय झालं आहे. हे फळ तब्बेतीसाठी चांगलं असतं, असं म्हणतात. ॲव्होकॅडोची खरेदी करताना काही गोष्टी लक्षात ठेवायला हव्यात. ॲव्होकॅडो नरम आहे याची खात्री करून घ्या. यासाठी हे फळ अंगठ्याने थोडं दाबून बघा. लगेच खायचं नसेल तर फार पिकलेलं फळ घेऊ नका. पिकलेल्या ॲव्होकॅडोचा रंग गडद हिरवा किंवा जांभळट असतो. कच्चं ॲव्होकॅडो पोपटी रंगाचं असतं.

दैनिक महासागर प्रस्तुत 'आमचा लाडका गणेश'

दैनिक महासागर प्रस्तुत "आमचा लाडका गणेश" या सदरासाठी आपल्या घरगुती तसेच सार्वजनिक बाप्पांचे सुबक छायाचित्रे 9137362297 या क्रमांकावर पाठवावेत. चांगल्या छायाचित्रांना दैनिक महासागर मध्ये ठळकपणे प्रकाशित करण्यात येईल...

श्री. विनोद पेडणेकर. परीवार एडनवाला कंपाऊंड , परेल (पुर्व).

हर्ष सातोसकर परीवार , बी.आय.टी चाळ. डॉ. बाबासाहेब आंबेडकर रोड परेल. (पुर्व).

गणेश तरुण मंडळ बेलेवाडी (मासा) तालुका कागल, जिल्हा कोल्हापूर वर्ष.. 14 वे

अंकिता / प्रणित आनंद भंडारे. लालबाग.

सेंसेक्समध्ये 150 अंकांची वाढ

जीएसटीमध्ये कपातीमुळे ऑटो सेक्टरमध्ये मोठी खरेदी

सेन्सेक्स 80,718

निफ्टी 24,734

मुंबई, दि. ४ प्रतिनिधी

गुरुवारी शेअर बाजार वाढीसह बंद झाला. गुरुवारी सुरुवातीच्या व्यवहारात शेअर बाजारात चांगली तेजी दिसून आली कारण जीएसटीमध्ये कपातीच्या निर्णयाने गुंतवणूकदारांना बाजारात गुंतवणुकीचा विश्वास दिला. मात्र दिवसाच्या शेवटी ही तेजी किरकोळ वाढीत रुपांतरित झाली आणि दोन्ही बेंचमार्क निर्देशांक किंचित वाढीसह बंद झाले.

गुरुवारी सेंसेक्सने ८१,४५६ च्या स्तरावर सुरुवात केली होती आणि दिवसाच्या शेवटी तो ०.१९ टक्क्यांच्या वाढीसह ८०,७१८ च्या स्तरावर बंद झाला. गुरुवारी निफ्टी ५०, २४,९८० च्या स्तरावर उघडला होता आणि दिवसाच्या शेवटी तो ०.०७ टक्क्यांच्या वाढीसह २४,७३४ च्या स्तरावर बंद झाला. बेंचमार्क निर्देशांकांच्या उलट बीएसई मिडकॅप आणि स्मॉलकॅप निर्देशांकांची कामगिरी खराब राहिली. बीएसई मिडकॅप निर्देशांक आणि स्मॉलकॅप निर्देशांकात ०.६० टक्क्यांची घसरण झाली.

या दरम्यान, बीएसईवर सूचीबद्ध कंपन्यांचे बाजारमूल्य मागील सत्रातील ४५२.८ लाख कोटी रुपयांवरून घसरून ४५१.५ लाख कोटी रुपये झाले. त्यामुळे गुंतवणूकदारांना एका दिवसात १ लाख कोटी रुपयांचा तोटा सहन करावा लागला.

निफ्टी ५० मधील कंपन्यांमध्ये सर्वाधिक फायदा महिंद्रा अँड महिंद्राला झाला, ज्यात तब्बल ६ टक्क्यांपर्यंतची वाढ झाली. त्यानंतर बजाज फायनान्समध्ये ४.२९ टक्क्यांची वाढ, अपोलो हॉस्पिटलमध्ये २.१२ टक्क्यांची वाढ, बजाज फिनसर्व्हमध्ये १.८४ टक्क्यांची वाढ, नेस्ले इंडियामध्ये १.४९ टक्क्यांची वाढ झाली.

निफ्टी ५० मधील कंपन्यांमध्ये सर्वाधिक तोटा टाटा कन्झ्युमरला झाला, जो ३.०२ टक्क्यांनी घसरला. त्यानंतर एचडीएफसी लाइफमध्ये २.८६ टक्क्यांची घसरण, विप्रोमध्ये १.८४ टक्क्यांची घसरण, मारुती सुझुकीमध्ये १.७८ टक्क्यांची घसरण, इंडसइंड बँकेत १.७३ टक्क्यांची घसरण झाली.

शेअर बाजारात वाढ असूनही बहुतेक सेक्टोरल निर्देशांक लाल निशाणावर बंद झाले. सर्वाधिक घसरण निफ्टी इंडिया डिफेन्समध्ये झाली, जो १.७२ टक्क्यांनी घसरला. त्यानंतर निफ्टी पीएसयू बँक मध्ये १.११ टक्क्यांची घसरण, निफ्टी एनर्जीमध्ये ०.९९ टक्क्यांची घसरण, निफ्टी ऑईल अँड गॅसमध्ये ०.९६ टक्क्यांची घसरण, निफ्टी आयटीमध्ये ०.९४ टक्क्यांची घसरण, निफ्टी रिअल्टीमध्ये ०.७८ टक्क्यांची घसरण, निफ्टी मीडियामध्ये ०.६८ टक्क्यांची घसरण झाली.

जीएसटीमध्ये कपातीमुळे सर्वाधिक तेजी ऑटो सेक्टरमध्ये झाली आणि निफ्टी ऑटो ०.८५ टक्क्यांच्या वाढीसह बंद झाला. त्यानंतर निफ्टी ग्रोथ सेक्टरमध्ये ०.७४ टक्क्यांची वाढ, निफ्टी एफएमसीजीमध्ये ०.२४ टक्क्यांची वाढ झाली.

जगाला माहीत आहे की भारत सर्वांना समान आणि न्याय्य वागणूक देतो - पियूष गोयल

नवी दिल्ली, दि. ४ वृत्तसंस्था

भारतातील जीएसटी कर आकरणी पद्धतीत नुकत्याच सुधारणा करण्यात आल्या आहे. या जीएसटी सुधारणांचे कौतुक करताना, केंद्रीय वाणिज्य आणि उद्योग मंत्री पीयूष गोयल यांनी 'आत्मनिर्भर भारत' करण्याच्या दिशेने हे एक महत्त्वाचे पाऊल असल्याचे म्हटले आहे. १४० कोटी भारतीयांच्या संकल्पाने २०४७ पर्यंत देश 'विकसित भारत' होण्याच्या दिशेने भक्कमपणे वाटचाल करेल असेही गोयल यांनी नमूद केले.

"जगाला माहीत आहे की भारत सर्वांना समान आणि न्याय्य वागणूक देतो. भारतात कायद्याचे राज्य आहे, न्यायालये आहेत, सशक्त माध्यम व्यवस्था आहे, संसद आहे. भारत एक सशक्त लोकशाही म्हणून जगाला आत्मविश्वास देतो. भारतात मोठ्या प्रमाणात तरुण लोकसंख्या असून, १४० कोटी भारतीय लोकांची वस्तू आणि सेवांवरील मागणी मोठी आहे. याचबरोबर पंतप्रधान नरेंद्र मोदी यांचे निर्णायक नेतृत्वही आहे. या सगळ्या वैशिष्ट्यांमुळे भारताची ओळख ठरते", असे केंद्रीय मंत्री गोयल यांनी सांगितले.

आयपीएचएक्स २०२५ च्या औषध आणि आरोग्यसेवेवरील आंतरराष्ट्रीय प्रदर्शनात बोलताना केंद्रीय मंत्री पीयूष गोयल म्हणाले, "कालच्या जीएसटी सुधारणा म्हणजे आत्मनिर्भर भारत करण्याच्या दिशेने टाकलेले एक पाऊल आहे. १४० कोटी भारतीय २०४७ पर्यंत भारताला, विकसित भारत बनवण्याच्या सामूहिक संकल्पासह एकत्र येत आहेत. याद्वारे प्रत्येकाला संधी मिळेल, प्रत्येकजण भारताच्या समावेशक आणि शाश्वत विकासाच्या प्रवासात सहभागी होईल."

"२०४७ पर्यंत, आपण ४ ट्रिलियन डॉलर्सच्या अर्थव्यवस्थेपासून ३० ट्रिलियन डॉलर्सच्या अर्थव्यवस्थेपर्यंत पोहोचू. भारत आज जगातील सर्वात वेगाने वाढणारी अर्थव्यवस्था आहे. अत्यंत अस्थिर, अनिश्चित, खराब हवामान, भू-राजकीय तणावातही, भारताचा ७.८% दराने विकास दर होत आहे आणि ते तेव्हाच शक्य आहे जेव्हा तुमच्याकडे नरेंद्र मोदींसारखा नेता देशाचे मार्गदर्शन आणि नेतृत्व करण्यासाठी असतो", असे गोयल यांनी पुढे म्हटले.

बलात्कार प्रकरणातील आरोपी 51 दिवसाच्या तुरुंगवासानंतर निर्दोष मुक्त

चुकून तक्रार दाखल केली होती - तक्रारदार

कोलकाता, दि. ४ वृत्तसंस्था

पश्चिम बंगालमधील कोलकाता शहरातील एका न्यायालयाने बलात्काराच्या आरोपीला निर्दोष मुक्त केलं आहे. कारण तक्रारदार महिलेने दावा केला आहे की तिने 'गैरसमजातून' तक्रार दाखल केली होती. आरोपीने सदर प्रकरणात ५१ दिवस तुरुंगवास भोगल्यानंतर त्याची सुटका झाली आहे. २४ नोव्हेंबर २०२० रोजी महिलेने दाखल केलेल्या तक्रारीच्या आधारे पोलिसांनी या आरोपीला अटक केली होती. त्यानंतर काही दिवसांनी त्याला जामीन मिळाला. तत्पूर्वी ५१ दिवस तो तुरुंगात होता.

महिलेने तिच्या तक्रारीत म्हटलं होतं की २०१७ पासून तिचे या इसमाबरोबर प्रेमसंबंध होते. या काळात या इसमाने तिला लग्नाचं अमिष दाखवून तिच्याबरोबर शरीरसंबंध ठेवले होते. मात्र, दुसऱ्या दिवशी त्याने लग्न करण्यास नकार दिला आणि तिथून पळून गेला. त्यानंतर महिलेने पोलिसांत तक्रार दाखल केली. या तक्रारीच्या आधारे पोलिसांनी सदर इसमाला अटक केली. १४ जानेवारी २०२१ रोजी त्याला न्यायालयाने जामीन दिला. तत्पूर्वी ५१ दिवस तो तुरुंगात होता.

दरम्यान, आता या महिलेने न्यायालयाला सांगितलं की तिने चुकून या व्यक्तीविरोधात तक्रार दाखल केली होती. ती म्हणाले, "पोलिसांत दिलेली तक्रार मी नव्हे तर माझ्या मित्राने लिहिली होती. तक्रार अर्जात काय लिहिलंय हे वाचण्याऐवजी मी थेट त्यावर स्वाक्षरी केली होती."

महिलेने तिच्या तक्रारीत म्हटलं होतं की "या व्यक्तीने लग्नाचं वचन देऊन मला सॉल्ट लेक येथील एका हॉटेलमध्ये नेलं. तिथे माझ्याबरोबर शरीरसंबंध ठेवले. त्यानंतर दुसऱ्या दिवशी लग्नाबद्दल विचारल्यानंतर त्याने नकार दिला आणि तिथून पळून गेला. तो काही दिवसांनी कोलकात्यामधून फरार झाला." सदर व्यक्ती फरार झाल्यानंतर महिलेने पोलीस ठाण्यात तक्रार दाखल केली. या तक्रारीच्या आधारे पोलिसांनी २५ नोव्हेंबर २०२० रोजी आरोपीच्या मुसक्या आवळल्या. त्यानंतर तो ५१ दिवस तुरुंगात होता. न्यायालयाने १४ जानेवारी २०२१ रोजी त्याचा जामीन मंजूर केला. तेव्हापासून हा इसम जामीनावर बाहेर आहे. मात्र, आता तक्रारदार महिलेने तक्रार मागे घेतली आहे.

करी रोडचा कैवारी, बाळ गोपाळ सार्वजनिक मंडळ करी रोड मुंबई

सिनेरंग

पर्वतांच्या कुशीत सुरू होणार 'मना'चे श्लोक'चा प्रवास

आयुष्य हा एक प्रवास आहे, कधी सोपा, कधी कठीण, तर कधी भावनांनी भरलेला. या प्रवासाला पर्वतांची साथ आणि मनाच्या नात्यांची ऊब मिळाली तर तो प्रवास खास ठरतो. अशीच एक वेगळी गोष्ट 'मना'चे श्लोक' या चित्रपटातून प्रेक्षकांना पाहायला मिळणार आहे.या चित्रपटात मनवा आणि श्लोक यांचा प्रवास दाखवला असून, त्यात त्यांची नाती, विचार आणि स्वप्नं यांचा सुंदर संगम दिसणार आहे. नुकत्याच प्रदर्शित झालेल्या मोशन पोस्टरमध्ये ते दोघे पर्वतांच्या दिशेने चालत निघाल्याचं दिसत असून, त्यांचे पाठमोरे रूप या प्रवासाच्या कहाणीची उत्सुकता वाढवतं. या प्रवासात त्यांचं प्रेम फुलणार का, त्यांच्या सोबत आणखी कोण असेल, ते काय मागे सोडून आले आहेत आणि डोंगर त्यांना कोणत्या नव्या दिशेने नेत आहेत, हे जाणून घेणं प्रेक्षकांसाठी नक्कीच रंजक ठरणार आहे.

या चित्रपटात मृण्मयी देशपांडे, राहुल पेठे, पुष्कराज चिरपुटकर, सुव्रत जोशी, सिद्धार्थ मेनन, हरीश दुधाडे आणि करण परब यांची भूमिका आहे.'मना'चे श्लोक' हा चित्रपट १० ऑक्टोबरला प्रदर्शित होणार असून, याचे लेखन व दिग्दर्शन मृण्मयी देशपांडे यांनी केले आहे. चित्रपटाचे निर्माते श्रेयश जाधव आणि संजय दावरा असून, हा चित्रपट स्टारलाईट बॉक्स थिएटर्स व नितीन वैद्य प्रॉडक्शन्स यांनी सादर केला आहे.

सनडान्स फिल्म फेस्टिव्हल पुरस्कार प्राप्त 'साबर बोंडं' चित्रपटाचा ट्रेलर प्रदर्शित

लोकरंजन

जगविख्यात सनडान्स फिल्म फेस्टिव्हल २०२५मध्ये झळकलेल्या 'साबर बोंडं' (केक्चस पिअर्स) या चित्रपटाचे मुंबईत पार पडलेल्या विशेष पत्रकार परिषदेत ट्रेलर अनावरण करण्यात आले. दिग्दर्शक रोहन परशुराम कानवडे लिखित हा चित्रपट येत्या १९ सप्टेंबर २०२५ रोजी संपूर्ण देशभरात प्रदर्शित केला जाईल. प्रसिद्ध अभिनेता राणा दग्गुबटी यांच्या 'स्पिरिट मीडिया' यांच्यातर्फे या चित्रपटाचे वितरण केले जाईल. या अगोदर स्पिरिट मीडियाने कान्स फिल्म फेस्टिव्हलमध्ये झळकलेल्या ग्रँण्ड प्रिक्स विजेता 'ऑल वी इमॅजिन अज लाईट' हा चित्रपट भारतात प्रदर्शित केला आहे.

सनडान्स फिल्म फेस्टिव्हलमध्ये जगभरातून तब्बल १७ हजार चित्रपटांचे पुरस्कारांकरिता अर्ज आले होते. 'साबर बोंडं' हा सनडान्स फिल्म फेस्टिव्हलमध्ये प्रवेश करणारा पहिला भारतीय चित्रपट ठरला. सनडान्स फिल्म फेस्टिव्हलमध्ये हा चित्रपट प्रदर्शितही झाला. या चित्रपट महोत्सवात प्रदर्शित झालेला हा पहिला मराठी चित्रपट ठरल्याने नवा इतिहास रचला गेला. 'साबर बोंड' हा चित्रपट आनंद नावाच्या शहरी तरुणाच्या आयुष्यभोवती फिरतो. आनंद आपल्या वैयक्तिक आयुष्यात दुःखी आहे. कौटुंबिक दडपणात

जगणा-या आनंदला एकदा आपल्या मूळ गावी जावे लागते. अंत्यसंस्कारा नंतरच्या दहा दिवसांच्या विधीसाठी आनंद आपल्या गावी परततो. पश्चिम महाराष्ट्राच्या निसर्गरम्य वातावरणात वसलेल्या गावात आनंदला त्याचा बालपणीच मित्र बाल्या भेटतो. बाल्याच्या संपर्कात आल्यावर आनंदला त्याच्या दुःखावर फुंकर घातली जाते. त्याला आपुलकी मिळते. बाल्या आनंदचे सांत्वन करतो. 'साबर बोंडं' या चित्रपटात अभिनेता भूषण मनोज, सूरज सुमन आणि जयश्री जगताप यांचा सशक्त अभिनय पाहायला मिळतो. प्रेम आणि मैत्रीच्या नाजूक बंधांचा या चित्रपटात हळूवारपणे वेध घेतला गेला आहे. 'साबर बोंड' या चित्रटासाठी प्रसिद्ध चित्रपट निर्माते नागराज मंजुळे, निखिल अडवाणी, सई ताम्हणकर आणि विक्रमादित्य मोटवानी यांनी कार्यकारी निर्मात्याची जबाबदारी सांभाळली आहे.

विधेयकांचे भवितव्य राज्यपालांच्या मर्जीवर नसावे!

पश्चिम बंगाल सरकारचा सर्वोच्च न्यायालयात युक्तिवाद

नवी दिल्ली, दि. ४ वृत्तसंस्था

राज्याच्या विधानसभांनी संमत केलेली विधेयके ही जनतेच्या इच्छांचे स्वरूप असते, त्याचे भवितव्य राज्यपाल आणि राष्ट्रपतींच्या मर्जी आणि लहरींवर अवलंबून असू नये, असा युक्तिवाद पश्चिम बंगाल सरकारने बुधवारी सर्वोच्च न्यायालयात केला. राज्यपाल आणि राष्ट्रपती हे कार्यकारी असून त्यांना वैधानिक प्रक्रियेत हस्तक्षेप करण्यास प्रतिबंध करण्यात आला आहे, असा मुद्दा राज्य सरकारने घटनापीठासमोर उपस्थित केला.

विधानसभांनी मंजूर केलेल्या विधेयकांना मंजुरी देण्यासाठी राज्यपाल आणि राष्ट्रपतींसाठी कालमर्यादा असावी का आणि त्याबाबतची कार्यपद्धती याबाबत राष्ट्रपती द्रौपदी मुर्मू यांनी विचारलेल्या १४ प्रश्नांसंबंधी बुधवारीही घटनापीठासमोर सुनावणी झाली. सरन्यायाधीशांसह न्या. सूर्य कांत, न्या. विक्रम नाथ, न्या. पी. एस. नरसिंह आणि न्या. अतुल शरदचंद्र चांदुरकर यांचा या घटनापीठामध्ये समावेश आहे.

"सभागृहांनी मंजूर केलेली विधेयके न्यायपालिकेच्या कार्यकक्षेत येतात. मात्र, राज्यपाल सार्वभौम जनतेच्या इच्छेवर प्रश्नचिन्ह उपस्थित करू शकत नाहीत, तसेच ते विधेयकांच्या वैधानिक गुणवत्तेची तपासणीही करू शकत नाहीत," असे पश्चिम बंगाल सरकारची बाजू मांडणारे ज्येष्ठ वकील कपिल सिबल यांनी घटनापीठाला सांगितले. त्यापूर्वी विधानसभांनी मंजूर केलेल्या विधेयकांच्या वैधतेची न्यायालयामार्फत तपासणी केली जाऊ शकत नाही, असे तुम्हाला म्हणायचे आहे का असा प्रश्न न्यायालयाने विचारला होता.

मंजूर विधेयकांवर राज्यपालांना तातडीने निर्णय घ्यावा लागेल, तीन किंवा सहा महिन्यांच्या कालावधीत नव्हे, अशी भूमिका सिबल यांनी मांडली. स्वातंत्र्यानंतर राष्ट्रपतींनी विधेयक अडवून धरल्याचे क्वचितच एखादे उदाहरण असेल असे ते म्हणाले.

झी टीव्हीच्या चिंकी-मिंकीने "छोरियां चली गाव" मध्ये प्रेक्षकांची मन जिंकली

झी टीव्हीचा रिअॅलिटी शो "छोरियां चली गाव" हा धैर्याची अंतिम परीक्षा बनला आहे, ज्यामध्ये अकरा शहरी महिला सेलिब्रिटींनी त्यांचे ग्लॅमरस शहरी जीवन ग्रामीण भारतातील ग्रामीण वास्तवासाठी बदलले आहे. सर्वात जास्त चर्चेत असलेल्या सहभागींमध्ये समृद्धी मेहरा आणि सुरभी मेहरा आहेत ज्यांना चिंकी-मिंकी म्हणून ओळखले जाते.

गायींचे दूध काढण्यापासून ते चुलीवर स्वयंपाक करण्यापर्यंत, पाणी आणण्यापासून ते गावातील असंख्य कामे पूर्ण करण्यापर्यंत, जुळे मॉडेल स्पर्धक असल्याचे सिद्ध होत आहेत. त्यांच्या शिस्त, टीमवर्क आणि आनंदी भावनेने त्यांच्या सह-स्पर्धकांना केवळ प्रभावित केले नाही तर प्रेक्षकांची प्रशंसा देखील मिळवली आहे.

टेलीरंग

पण त्यांच्या परिश्रमामागे एक खोल भावनिक कथा आहे. तिच्या मुलींना प्रत्येक काम इतक्या प्रामाणिकपणे करताना पाहून त्यांच्या आईला अनेकदा भारावून जाते आणि अश्रू अनावर होतात. तिच्यासाठी, चिंकी-मिंकी "परिपूर्ण विद्यार्थी" आहेत जे नेहमीच त्यांचे १००% योगदान देतात, नेहमी एकमेकांच्या पाठीशी उभे राहतात. तरीही, तिच्यासाठी हा प्रवास सोपा नाही. जेव्हा जेव्हा कोणी जुळ्या मुलांवर दुखावणारी टिप्पणी करते तेव्हा ती तिच्या हृदयाला भिडते. तरीही, ती एक धाडसी चेहरा धारण करते, तिच्या मुलींना स्वतःहून चमकू देते आणि संघर्ष करू देते, तर शांतपणे वेदना सहन करते.

पारू आदित्यसाठी किर्लोस्कर कुटुंब आलं एकत्र!

प्रत्येक आठवड्याला नवीन ट्विस्ट्स घेऊन येणारी *"पारू" मालिका सध्या एका हृदयस्पर्शी वळणावर आहे. पारू अनेक अडचणी, विरोध, आणि नात्यांच्या चाचण्यांमधून मार्ग काढत इथवर आली आहे. पण आता तिच्या या संघर्षाला अखेर गोड फळं मिळू लागली आहेत. कधी सावध पावलांनी, तर कधी हिम्मत दाखवत प्रत्येक अडथळ्याचा सामना करणारी पारू, आता तिच्या नात्यांना घरात जागा मिळताना दिसत आहे. आदित्यसोबतचं तिचं गुपित उलगडलं असतानाही, कुटुंबाची साथ, वडिलांचं स्वीकार, आणि आदित्यच्या प्रेमातली दृढता या सगळ्यामुळे तिच्या जीवनात आता आनंदाची पहाट उमटू लागली आहे. आदित्य आणि पारूच्या नात्याचा खुलासा झाला असून, त्यांच्या गुप्त विवाहाची बातमी अखेर किर्लोस्कर कुटुंबासमोर उघड झाली आहे. अहिल्या आदित्यच्या भविष्यासाठी काळजी करत असताना त्याला योग्य निर्णय घेण्याची सतत आठवण करून देते. दुसरीकडे, आदित्य आणि पारू गुपचूप संसाराचा आनंद घेत असताना, त्यांचे हळवे क्षण, आणि एकमेकांतली आपुलकी प्रेक्षकांना पाहायला मिळणार आहे. जेव्हा श्रीकांत पारूला चूड्या भेट देतो आणि तिला "सून" म्हणून संबोधतो. त्याचा हा निःशब्द स्वीकार ही एक सशक्त भावना ठरते. मात्र हे पाहून दिशा गोंधळ घालणार आहे. यावेळी किर्लोस्कर कुटुंब एकत्र येत कबूल करतात की त्यांना आधीपासूनच आदित्य पारूचं गुपित माहित होतं! या धक्क्याने दिशा गप्प होते. या बदललेल्या वागणुकीमुळे दिशा मानसिकदृष्ट्या अडचणीत सापडणार आहे. तेव्हा बघायला विसरू नका पारू दररोज संध्या ७:०० वा. फक्त झीमराठी वर

संकलन –संयोजन
सुबोध रणशेवरे
संपर्क -९८३३१४६३५६
ईमेल -subodh.ranshevre @rediffmail.com

अमित मिश्राची सर्व प्रकारच्या क्रिकेटमधून निवृत्ती

नवी दिल्ली, दि. ४ वृत्तसंस्था

भारतीय क्रिकेटपटू अमित मिश्रा याने सर्व प्रकारच्या क्रिकेट फॉरमॅटमधून निवृत्तीची घोषणा केली आहे. सोशल मीडियावर पोस्ट करत अमित मिश्राने निवृत्तीची घोषणा केली. अमित मिश्राने भारतासाठी २२ कसोटी, ३६ एकदिवसीय आणि १० टी-२० सामने खेळले आहेत. अमित मिश्राने कसोटीत ७६, एकदिवसीय सामन्यात ६४ आणि टी-२० मध्ये १६ विकेट्स घेतल्या आहेत.

आज, २५ वर्षांनंतर, मी क्रिकेटमधून निवृत्ती जाहीर करतो, हा खेळ माझे पहिले प्रेम, माझे शिक्षक आणि माझ्या आनंदाचा सर्वात मोठा स्रोत आहे. हा प्रवास असंख्य भावनांनी भरलेला आहे. मी बीसीसीआय, हरियाणा क्रिकेट असोसिएशन, माझे प्रशिक्षक, सहाय्यक कर्मचारी, सहकारी आणि सर्वात महत्त्वाचे म्हणजे चाहत्यांचा मनापासून आभारी आहे, ज्यांच्या विश्वासाने आणि पाठिंब्याने मला प्रत्येक पावलावर बळ दिले. सुरुवातीच्या दिवसांच्या संघर्ष आणि त्यागांपासून ते मैदानावरील अविस्मरणीय क्षणांपर्यंत, प्रत्येक अध्याय हा एक अनुभव आहे ज्याने मला एक क्रिकेटपटू आणि एक माणूस म्हणून घडवले आहे. चढ-उतारांमध्ये माझ्यासोबत खंबीरपणे उभे राहिल्याबद्दल माझ्या कुटुंबाचे आभार. हा प्रवास इतका खास बनवल्याबद्दल माझ्या सहकाऱ्यांचे आणि मार्गदर्शकांचे आभार. हा अध्याय संपवताना, माझे हृदय कृतज्ञता आणि प्रेमाने भरले आहे. क्रिकेटने मला सर्व काही दिले आहे आणि आता मी या

खेळाला काहीतरी परत देण्यास उत्सुक आहे, असं अमित मिश्रा म्हणाला.

अमित मिश्राने २००३ मध्ये बांगलादेशमध्ये झालेल्या एकदिवसीय मालिकेतून आंतरराष्ट्रीय क्रिकेटमध्ये पदार्पण केले. २००८ मध्ये मोहाली येथे ऑस्ट्रेलियाविरुद्ध अमित मिश्राने कसोटी क्रिकेटमध्ये पदार्पण केले. या सामन्यात त्याने ५ विकेट्स घेतल्या. २०१३ मध्ये अमित मिश्राने झिम्बाब्वेविरुद्धच्या ५ सामन्यांच्या एकदिवसीय मालिकेत १८ विकेट्स घेत जवागल श्रीनाथच्या विश्वविक्रमाशी बरोबरी केली. २०१४ मध्ये बांगलादेशमध्ये झालेल्या टी-२० विश्वचषकातही अमित मिश्राने भाग घेतला. या विश्वचषकांत अमित मिश्राने १० विकेट्स घेतल्या. २०१७ मध्ये शेवटचा आंतरराष्ट्रीय सामना खेळल्यानंतर, अमित मिश्राने देशांतर्गत क्रिकेट आणि आयपीएल खेळणे सुरू ठेवले. अमित मिश्राने आयपीएल २०२४ मध्ये लखनौ सुपर जायंट्सकडून राजस्थान रॉयल्सविरुद्ध शेवटचा सामना खेळला होता.

महासागर MUMBAI RNI No.: MAHAMAR/2016/79101
Printed, published and owned by Shrikrishna Tansukhdas Chandak at S. R. publication, Mohan - Arjun Compund, Godown No. 8, 9 & 10, Near Ghartan Pada, Vaishali Nagar Last Bus Stop, Dahisar (E),Mumbai - 400068 and Published From Bora Bazar Street,Fort, Mumbai -400001. Editor - SHRIKRISHNA TANSUKHDAS CHANDAK

महासागर मुंबई
हे दैनिक मालक, मुद्रक, प्रकाशक व संपादक श्रीकृष्ण तनसुखदास चांडक यांनी एस. आर. पब्लिकेशन, मोहन अर्जुन कंपाऊंड, गोडावून नं. ८,९,१०, घरटन पाडा जवळ, वैशाली नगर लास्ट बस स्टॉप, दहिसर ईस्ट, मुंबई- ४०००६८ येथे छापून बोरा बाजार स्ट्रीट, फोर्ट, मुंबई- ४०० ००१ येथे प्रसिद्ध केले. संपादक : श्रीकृष्ण तनसुखदास चांडक (मो. ९९२२९७००२३) Email : mumbaimahasagar@gmail.com
RNI No.: MAHAMAR/2016/79101