नागपुर, अकोला, अमरावती, खामगांव, यवतमाळ, वर्धा, गडचिरोली, वाशीम, भंडारा, गोंदिया, मुंबई, पालघर (ठाणे), नाशिक आणि चंद्रपूर महासागर

चंद्रपूर महासागर

Epaper: www.epaper.dainikmahasagar.in nagpurpost@gmail.com / mahasagarngp@gmail.com

* वर्ष ४६ * अंक २२४ * * चंद्रपूर * सोमवार, दिनांक १६ फेब्रुवारी २०२६ ८ पाने • किमत रू. २/-+ वितरण खर्च रू. १ = एकुण ३ रू.) * विशेष ऑफर : महासागर + नागपूर पोस्ट = ४ रु. फक्त

गाडीवर पोल कोसळला, सपा नेत्याचा मृत्यू

■ वृत्तसंस्था, प्रतापगड, दि. १५ :

उत्तर प्रदेशातील प्रतापगड येथून एका अपघाताचा भयानक व्हिडिओ समोर आला आहे. व्हिडिओमध्ये एक जड खांब अचानक चालत्या गाडीवर पडताना दिसत आहे. गाडी खांबाखाली चिरडली गेली. नंतर असे उघड झाले की कारमधील व्यक्तीचा मृत्यू झाला. मृताची ओळख स्थानिक समाजवादी पक्षाचा नेता अशी झाली आहे जो कंत्राटदार म्हणून काम करत होता. अंतु पोलिस स्टेशन परिसरातील बाबुगंज बाजारात ही घटना घडली. कंत्राटदार आणि समाजवादी पक्षाचे नेते लाल बहादूर यादव (४८) हे रविवारी दुपारी क्रेटा कारने शहरात जात असताना अचानक एक अनियंत्रित उंच खांब त्यांच्या गाडीवर पडला. पेट्रोल पंपासमोर खांब उभारताना त्यांचा जागीच मृत्यू झाला.

कुठे शिवराय, कुठे टिपू

आग्रह लेख
खरीखरी..
श्रीकृष्ण चांडक

महाराष्ट्र प्रदेश काँग्रेसचे अध्यक्ष हर्षवर्धन सपकाळ नेहमीच जनतेच्या प्रश्नावर बोलतात. त्यांच्या मागे चौकशीचे कोणतेही शुक्लकाष्ट नाही कुठेही, कोणत्याही बँकेचे कर्ज घेऊन त्यांनी संस्था उभ्या केलेल्या नाहीत. शुद्ध गांधीवादी मार्गाने जाणारा हा कार्यकर्ता आहे. काही वर्षांपूर्वी म्हणजे आमदार होण्यापूर्वी त्यांनी ज्येष्ठ गांधीवादी नेते गडचिरोली जिल्ह्यातील सर्च या संस्थेचे डॉक्टर अभय बंग यांचे पिताश्री ठाकूरदास बंग यांच्या नेतृत्वात बुलढाणा जिल्ह्यात पदयात्रा काढली. त्यामागे त्यांची ग्राम सुधारणेसाठी फार मोठी तळमळ होती. अनेक विधायक कामात त्यांचा पुढाकार असतो हे आम्ही स्वतः बघितलेले आहे अशा या निष्कलंक असणाऱ्या काँग्रेसच्या अध्यक्षाला बोलताना आपण कोणती भाषा वापरतो, कोणाबद्दल काय बोलतो आणि त्याचे कोणते परिणाम होतील. त्यामुळे आपल्या विरोधकांना आयतेच कसे कोलीत मिळेल किंवा मिळणार नाही याची दक्षता घेणे आवश्यक होते. परवा बुलढाणा येथे एका कार्यक्रमात बोलताना त्यांनी छत्रपती शिवाजी महाराज यांनी शौर्य आणि स्वराज्याचा विचार दिला अगदी त्याचप्रमाणे टिपू सुलतान यांनी त्याच्या समकक्ष काम केले आहे असा दाखला दिला. त्यानंतर टिपू सुलतान यांना छत्रपती शिवाजी महाराज यांच्या समकक्ष मानले गेले पाहिजे असे म्हणून नको ती उठाठेव करण्याची खरंच काय गरज होती हेच आम्हाला समजत नाही. छत्रपती शिवाजी महाराज स्वराज्य संस्थापक होते त्यांनी मोगलांच्या सुलतानी शाह्यांना टक्कर देऊन आपले स्वराज्य स्थापन केले. ते एवढे मजबूत होते की, त्यानंतर औरंगजेबाला आधी दिल्ली आणि नंतर आग्रा सोडून मराठ्यांना पराभूत करण्यासाठी महाराष्ट्रात यावे लागले. शेवटी औरंगजेबाचे प्राण अल्लाहने या महाराष्ट्रातूनच उचलून नेले आणि त्यानंतरच्या अवघ्या पंधरा वर्षाच्या आत मोगल साम्राज्य जे कोसळले ते पुन्हा उभे राहिलेच नाही. त्यानंतरचे त्यांचे वंशज मराठ्यांच्या वर्चस्वाखाली होते हेही इतिहासात नमूद आहे. अशा स्वराज्य संस्थापना करणाऱ्या भारताच्या इतिहासातील विश्ववंदनीय राज्यकर्त्याची तुलना वालिदाने स्थापन केलेल्या गादीवर बसणाऱ्या टिपू सुलतान सोबत करावी हे कोणालाही पटणार नाही. टिपू सुलतान याने इंग्रजांविरुद्ध लढाई केली पण त्याच्या राज्यात छत्रपती शिवाजी महाराजांसारख्या सर्व धर्मांचा आदर करणाऱ्या विचारांचा पायंडा नव्हता. छत्रपती शिवाजी महाराजांनी अनेक मंदिरांचा उद्धार केला तसेच मुस्लिमांसाठी मशिदींचा उद्धार करून त्या उभारण्यात आम्ही मदतही केली. जर कधी युद्धकाळात हाती कुराण सापडले तर ते आपल्या सैन्यातील मुसलमान अधिकाऱ्याला किंवा शिपायाला आदराने देत असत, हाही इतिहास सर्वश्रुत आहे. तेव्हा शिवाजी महाराजांच्या पासंगालाही पुरणार नाही अशा टिपू सुलतानाला शिवाजी महाराजांच्या समकक्ष दाखवून सांगण्याची अवदसा हर्षवर्धन यांना कसे काय आठवली, हाच मोठा प्रश्न आहे. त्यांच्या या वक्तव्यावर मुख्यमंत्री देवेंद्र फडणवीस यांनी असं व्यक्त करताना त्यांना लाज वाटली पाहिजे हे शब्द उच्चारले. टीपू सुलतान आणि शिवाजी महाराज यांची अशी तुलना केल्यामुळे विनाकारण वादाला तोंड फुटलेले आहे. भारतीय जनता पक्षाला मुस्लिम मते नकोतच असे त्यांचे म्हणणे आहे, इकडे काँग्रेस पक्षाला फक्त मुस्लिम मतेच हवी आहेत काय? काँग्रेस पक्ष सर्वधर्म समभावाला मानतो पण असे करताना एखादे विधान कसे स्वतःच्याच अंगलट येऊ शकते याचा नमुना म्हणजे सपकाळ साहेबांचे हे विधान आहे. हर्षवर्धन सपकाळ यांनी आपल्यासमोर असलेल्या कितीतरी प्रश्नांवर बोलणे गरजेचे आहे. शेतकऱ्यांचे प्रश्न तर आत्महत्या करायला लावणारेच आहेत. महागाई दिवसेंदिवस डोंगरासारखी वाढत आहे, बेकारी बेकरीतून निघणाऱ्या पावासारखी फुगत आहे. तेव्हा आजचे हे प्रश्न डोळ्यासमोर आ वासून उभे असताना त्यावर राहुल गांधी यांच्यासारखे घणाघाती हल्ले त्यांना करता येतात आणि तेच विरोधी पक्षाचे काम आहे, ते सोडून नको त्या वादात स्वतःला गुंतवून घ्यायचे कारणच काय. भारतीय जनता पक्ष विरोधात असताना अगदी नेमक्या मुद्द्यावर त्यांनी आंदोलने केली आणि आज ते सत्तेवर आहेत. त्यांची सत्तेवरील मांड आजच्या घडीला इतकी पक्की आहे की त्यांना विरोध करून सत्ता मिळवणे सोपे नाही. दृश्य बहुमत असूनही चंद्रपूरमध्ये चंद्र उगवलाच नाही उलट? तो मावळलाच ना. काँग्रेस पक्षातील लंबीचवडी भांडणे सोडवणे हाच त्यांच्या समोरील मोठा प्रश्न आहे. गटागटातील विभागणी सोडवण्याऐवजी टीपू सुलतान यांना थोर बनवणे हे नको ते कर्म आहे. त्याचे मर्म ओळखून आता तरी त्यांनी आपल्या स्वभावानुरूप सभ्यवाणीत बोलावे. एवढेच छत्रपती शिवाजी महाराज यांचा मातृतीर्थ जिल्हा असलेल्या बुलढाणा करांबरोबर महाराष्ट्राच्या संपूर्ण जनतेचे म्हणणे आहे.

जय जिजाऊ! जय शिवराय!!

mahasagarngp@gmail.com
Mob. No. 9922970023

यवतमाळ-अहिल्यानगरमध्ये एटीएसकडून छापेमारी

■ वृत्तसंस्था, अहिल्यानगर, दि. १५ :

महाराष्ट्र दहशतवादविरोधी पथकाने राज्यात मोठ्या प्रमाणावर कारवाई केली आहे. मुंबई अळर ने सकाळपासून यवतमाळ जिल्ह्यातील पुसद आणि उमरखेड येथे १४ ठिकाणी आणि अहिल्यानगर (अहमदनगर) येथे ७ ठिकाणी शोधमोहीम सुरू केली. काही तरुणांना दहशतवादी संघटनांशी संपर्क साधून सक्रिय करण्याचा प्रयत्न केला जात असल्याची गुप्त माहिती अळर ला मिळाली होती.

एटीएसने सर्वात मोठी कारवाई विदर्भातील यवतमाळ जिल्ह्यात केली आहे. जिल्ह्यातील पुसद आणि उमरखेड या दोन शहरांमध्ये तब्बल १४ ठिकाणी छापे टाकण्यात आले आहेत. एटीएस प्रमुख चंद्रकिशोर मीणा यांच्या थेट नेतृत्वाखाली ही मोहीम राबवली जात असून, एकट्या यवतमाळ जिल्ह्यात एटीएसची २० पथके तैनात आहेत. या कारवाईत वरिष्ठ आयपीएस अधिकाऱ्यांसह स्थानिक पोलिसांचा मोठा ताफा सहभागी आहे. अहिल्यानगरमधील मुकुंदनगर या भागात एटीएसने ७ ठिकाणी

छापेमारी केली. गेल्या काही काळात औरंगजेबाचे उदात्तीकरण आणि आक्षेपार्ह घोषणाबाजीमुळे हा भाग चर्चेत आला होता. काही तरुण दहशतवादी संघटनांच्या संपर्कात असल्याची आणि त्यांना सक्रिय करण्याचे प्रयत्न सुरू असल्याची गुप्त माहिती मिळाल्यानंतर एटीएसने ही गोपनीय कारवाई केली.

काही तरुण दहशतवादी संघटनांच्या संपर्कात असून ते सक्रिय होत असल्याची माहिती एटीएसला मिळाली होती. या माहितीच्या आधारे एटीएस प्रमुख चंद्रकिशोर मीणा यांच्या नेतृत्वाखाली विविध पथके तयार करण्यात आली. या मोहिमेत वरिष्ठ आयपीएस अधिकारी आणि स्थानिक पोलिसांचीही मदत घेतली जात आहे. अकोला जिल्ह्यातील उरळ पोलिस स्टेशन अंतर्गत येणाऱ्या भागातही रात्रीपासून ही कारवाई सुरू आहे.

आज महाशिवरात्र असल्याने राज्यभरातील मंदिरांमध्ये भाविकांची मोठी गर्दी आहे. तसेच शिवजयंती आणि इतर सण-उत्सव तोंडावर आहेत. याच काळात राज्यात कोणताही अनुचित प्रकार घडू नये म्हणून एटीएसने ही तातडीची पावले उचलली आहेत का, अशी चर्चा सुरू झाली आहे. रात्रभर चाललेल्या या मोहिमेत अनेक संशयितांची कसून चौकशी करण्यात आली आहे. सूत्रांनी दिलेल्या माहितीनुसार, काही तरुणांना आणि संशयितांना ताब्यात घेण्यात आले आहे. मात्र, अद्याप कुणालाही अधिकृतपणे अटक केल्याची माहिती समोर आलेली नाही. ही कारवाई अत्यंत गोपनीय पद्धतीने राबवली जात असून, यातून मोठे धागेदोरे हाती लागण्याची शक्यता वर्तवण्यात येत आहे.

भारताने पाकिस्तानला दिले १७६ धावांचे लक्ष्य

■ वृत्तसंस्था, कोलंबो, दि. १५ :

टी-२० विश्वचषकात भारताने पाकिस्तानला १७६ धावांचे लक्ष्य दिले आहे. कोलंबोच्या आर प्रेमदासा स्टेडियमवर झालेल्या या सामन्यात पाकिस्तानने नाणेफेक जिंकून गोलंदाजी करण्याचा निर्णय घेतला. भारतीय संघाने २० षटकांत ५ गडी गमावून १७५ धावा केल्या. इशान किशनने ४० चेंडूत ७७ धावांची खेळी केली. या खेळीत १० चौकार आणि ३ षटकारांचा समावेश होता.

इशान किशनने केल्या ७७ धावा

इशानशिवाय कर्णधार सूर्यकुमार यादवने ३२ धावा केल्या. तिलक वर्माने २५ धावांचे योगदान दिले. पाकिस्तानकडून सईम अयुबने ३ बळी घेतले. कर्णधार सलमान अली आगा, उस्मान तारिक आणि शाहीन शाह आफ्रिदीने प्रत्येकी एक बळी घेतला.

धुरंधर चित्रपटातील रॅपर हनुमानकाइंडने नाणेफेकीपूर्वी सादरीकरण

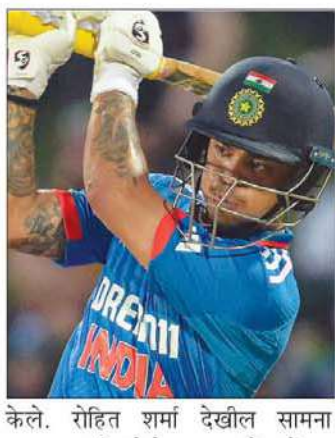

केले. रोहित शर्मा देखील सामना पाहण्यासाठी पोहोचला आहे. गेल्या वर्षीच्या आशिया कपच्या अंतिम सामन्यात भारत आणि पाकिस्तान आमनेसामने आले होते. २८ सप्टेंबर २०२४ रोजी भारताने पाकिस्तानचा ५ विकेट्सने पराभव केला. गेल्या वर्षीच्या आशिया कप दरम्यान भारतीय खेळाडूंनी पाकिस्तानी खेळाडूंशी हस्तांदोलन केले नाही. पहलगाममधील दहशतवादी हल्ल्याच्या निषेधार्थ हा निर्णय घेण्यात आला.

सुटीची सूचना

महाशिवरात्रीनिमित्त सोमवार दि. १६ फेब्रुवारी २०२६ रोजी महासागर कार्यालयास सुटी असल्याने मंगळवार दि. १७ फेब्रुवारी २०२६ चा अंक प्रकाशित होणार नाही. सर्व संबंधितांनी नोंद घ्यावी.

व्यवस्थापक

कर्नाटकातील केमिकल फॅक्टरीत मोठा स्फोट
दोन कामगारांचा मृत्यू

■ वृत्तसंस्था, मंड्या, दि. १५ :

कर्नाटकातील मंड्या जिल्ह्यातून मोठी बातमी समोर आली आहे. कारेकट्टे गावाजवळील एका फॅक्टरीत केमिकल स्टोरेज टँकचा स्फोट झाला. या अपघातात दोन जणांचा मृत्यू झाला आहे, तर चार जण गंभीर जखमी झाल्याचे वृत्त आहे. पोलिसांनी आता तपास सुरू केला आहे आणि बसरालू पोलिस स्टेशनमध्ये प्राथमिक माहिती अहवाल (एफआयआर) दाखल केला आहे.

गुड्डू खान असे कंत्राटदाराचे नाव असून तो पळून गेला आहे आणि सध्या त्याची चौकशी सुरू आहे. केमिकल फॅक्टरीचे स्थलांतर सुरू असताना हा स्फोट झाल्याचे वृत्त आहे. पोलिस सूत्रांनी दिलेल्या माहितीनुसार, दोन कामगारांचा जागीच मृत्यू झाला आणि इतर जखमींना मंड्या इन्स्टिट्यूट ऑफ मेडिकल सायन्सेसमध्ये दाखल करण्यात आले आहे. कारखान्यातील साहित्य काही दिवसांपासून कारेकट्टेहून नवीन ठिकाणी हलवले जात होते. दरम्यान, रविवारी केमिकल टँक रिकामा करताना हा अपघात झाला.

मुलुंड मेट्रो दुर्घटना प्रकरणी
प्रोजेक्ट डायरेक्टरसह ५ जणांना अटक

■ महासागर प्रतिनिधी, मुंबई, दि. १५ :

मुलुंड मेट्रोचा स्लॅब कोसळून झालेल्या अपघात प्रकरणी आता कायदेशीर कारवाईला वेग आला असून, याप्रकरणी पोलिसांनी रिलायन्स अस्तालदीशी संबंधित 'मिलन रोड बिल्डटेक' या कंत्राटदार कंपनीवर गुन्हा दाखल करत आतापर्यंत पाच जणांना अटक केली आहे. यामध्ये प्रोजेक्ट डायरेक्टर हरीश चौहान, प्रोजेक्ट मॅनेजर कुलदीप सपकाळ, डेप्युटी मॅनेजर सौरभ सिंह, सुपरवायझर प्रशांत भोईर आणि अवधूत इनामदार यांचा समावेश असून, निष्काळजीपणाचा ठपका ठेवत या सर्वांवर अटकेची कारवाई करण्यात आली आहे.

मुलुंड येथील एलबीएस रोडवर वडाळा ते कासारवडवली मेट्रो मार्गिकेचे काम सुरू असताना स्लॅब कोसळून मोठी दुर्घटना घडली. जॉन्सन अँड जॉन्सन कंपनीजवळ झालेल्या या अपघातात उत्तर प्रदेशातील पर्यटक रामधन यादव यांचा दुर्दैवी मृत्यू झाला असून, अन्य तीन जण जखमी झाले आहेत. एमएमआरडीए मार्फत सुरू असलेल्या या प्रकल्पाच्या ढिगाऱ्याखाली तीन वाहने दबली गेली असून, या घटनेमुळे ठाण्याकडून मुंबईकडे जाणारी वाहतूक तब्बल ७ तास बंद ठेवण्यात आली होती.

ज्या टप्प्यात हा अपघात झाला, तिथल्या बांधकामाची जबाबदारी टाटा प्रोजेक्ट्स आणि चायना हार्बर इंजिनिअरिंगकडे असल्याचे प्राथमिक माहितीवरून समोर आले आहे.

तेजस ठाकरे यांची प्रकृती बिघडली

■ महासागर प्रतिनिधी मुंबई, दि. १५ :

शिवसेना (उद्धव बाळासाहेब ठाकरे) पक्षप्रमुख उद्धव ठाकरे यांचे धाकटे चिरंजीव आणि प्रसिद्ध वन्यजीव संशोधक तेजस ठाकरे यांची प्रकृती अचानक बिघडल्याने त्यांना मुंबईतील रिलायन्स रुग्णालयात दाखल करण्यात आले आहे. बुधवारी त्यांना अस्वस्थ वाटू लागल्याने तातडीने उपचारासाठी नेण्यात आले. तेव्हापासून त्यांच्यावर उपचार सुरू असून, सध्या त्यांची प्रकृती स्थिर असून सुधारणा होत आहे.

न्यायाधीशांच्या निवासस्थानी चोरी

■ महासागर प्रतिनिधी अमरावती, दि. १५ :

शहरातील सुरक्षित समजल्या जाणाऱ्या कांतानगर भागात चोरट्यांनी न्यायाधीशांच्या निवासस्थानांना लक्ष्य केले. न्यायाधीशांच्या या वसाहतीत चोरट्यांनी शनिवारी मध्यरात्रीनंतर चांगलाच धुमाकूळ घातला. विशेष म्हणजे प्रवेशद्वाराजवळ पोलिसांचा खडा पहारा असतानाही चोरट्यांनी पाच न्यायाधीशांसह चार न्यायालयीन कर्मचाऱ्यांच्या घराचे कुलूप तोडून चोरी केली. या धाडसी चोरीच्या तपासाचे आव्हान पोलिसांसमोर उभे ठाकले आहे.

शनिवारी आणि रविवारी सलग दोन दिवस न्यायालयाला सुटी असल्याने अनेक न्यायाधीश आणि कर्मचारी बाहेरगावी गेले होते. चोरट्यांनी याचाच फायदा घेत या परिसराची आधीच रेकी केली असावी, असा संशय व्यक्त केला जात आहे. कांतानगर परिसरात नलदमयंती आणि पैनगंगा अशा दोन वसाहती आहेत. नलदमयंती या नवीन इमारतीमधील तीन न्यायाधीशांच्या घरी चोरी करण्यात आली, तर बाजूलाच असलेल्या पैनगंगा या इमारतीतील दोन न्यायाधीशांची घरे फोडण्यात आली.

न्यायाधीशांच्या घरांसोबतच पाठीमागे असलेल्या वसाहतीतील चार कर्मचाऱ्यांच्या घरांचेही कुलूप तोडण्यात आले. चोरीच्या घटनेची माहिती मिळताच सकाळी पोलीस आयुक्त राकेश ओला, उपायुक्त गणेश शिंदे यांच्यासह फॉरेन्सिक पथक घटनास्थळी दाखल झाले.

जमीन घोटाळ्यात राऊत कारागृहात राहून आलेत

■ महासागर प्रतिनिधी, नागपूर दि. १५ :

शिवसेना (उबाठा) नेते खासदार संजय राऊत हे जमीन घोटाळ्यात कारागृहात राहून आले आहेत. ते हे विसरले असतील, लोक विसरले नाहीत. त्यांच्याकडे असलेल्या सर्व चित्रफिती त्यांनी दाखवाव्या, त्यावर चोख उत्तर दिले जाईल, असा प्रतिहल्ला विधानसभा अध्यक्ष राहुल नार्वेकर यांनी नागपूर येथे केला.

पर्यावरण संसद या कार्यक्रमासाठी नार्वेकर नागपूरमध्ये आले होते, त्यावेळी ते वृत्तवाहिन्यांशी बोलत होते. अलिबाग प्रकरणामध्ये राऊत यांनी त्यांच्याकडे आणखीही चित्रफित असल्याचा दावा करीत नार्वेकर यांच्या राजीनाम्याची मागणी केली आहे. याकडे नार्वेकर यांचे लक्ष वेधले असता ते म्हणाले, त्यांना अफवा पसरवायला आवडतात.

अलिबागमध्ये दीडशे वर्षापासून आमच्या कुटुबांचे वास्तव आहे. मी अलिबागला वारंवार जात असतो. तेथे माझी शेती आहे. घटनेच्या दिवशी दोन लोकांमध्ये वाद होताना दिसला. त्यावेळेला तिकडे मारामारी होत होती. म्हणून मी तिकडे गेलो व शांत करण्याचा प्रयत्न केला. त्या जागेशी माझे काही देणे घेणे नाही.

आशा सेविकांच्या संघर्षाला सन्मानाची किनार

डॉ. ओमप्रकाश शेटे यांच्या पुढाकारातून दिंद्रुड येथे पैठणी देऊन गौरव, अभिनेत्री वर्षा उसगावकर यांची भावनिक साक्ष

■ वृत्तसंस्था, बीड, दि. १५ :

ग्रामीण आरोग्य व्यवस्थेचा कणा असलेल्या आशा सेविकांच्या संघर्षाला सन्मानाची किनार देत त्यांच्या आत्मविश्वासाला बळ देणारा भावनिक व प्रेरणादायी सन्मान सोहळा माजलगाव तालुक्यातील दिंद्रुड येथे पार पडला. देवदूत प्रतिष्ठानच्या वतीने आयोजित या भव्य आशा सन्मान सोहळ्यात आशा सेविकांना अस्सल पैठणी व सन्मानचिन्ह देऊन गौरविण्यात आले. या कार्यक्रमात सुप्रसिद्ध सिनेअभिनेत्री वर्षा उसगावकर यांनी आशा सेविकांच्या संघर्षाचे आणि सेवाभावाचे मनापासून कौतुक करताना, त्यांच्या आत्मविश्वासाला

बळ देण्याचे कार्य डॉ. ओमप्रकाश शेटे प्रामाणिकपणे करत असल्याचे प्रतिपादन केले. कोविडसारख्या कठीण काळातही आशा सेविकांनी जीव धोक्यात घालून घराघरांत जाऊन तपासणी, जनजागृती आणि रुग्णसेवा केली. मात्र असे असूनही शासकीय व सामाजिक पातळीवर त्यांची उपेक्षा होत असल्याची खंत व्यक्त करत वर्षा उसगावकर म्हणाल्या की, आशा सेविका या समाज आणि आरोग्य विभाग यांच्यातील जिवंत दुवा आहेत. त्यांच्या उल्लेखनीय कार्याची दखल घेऊन सन्मान करण्याची संकल्पनाच माणुसकी जपणारी आहे. मोठ्या पदावर कार्यरत असतानाही कोणताही अभिनिवेश न बाळगता उपेक्षित घटकांसाठी झटणाऱ्या डॉ. शेटे यांच्या कार्यातून त्यांचा मनाचा मोठेपणा दिसून येतो, असेही त्या म्हणाल्या.

कार्यक्रमाच्या अध्यक्षस्थानी डॉ. ओमप्रकाश शेटे, अध्यक्ष - आयुष्मान भारत मिशन महाराष्ट्र समिती, हे होते. प्रमुख पाहुणे म्हणून मुंबई रोटरीचे माजी गव्हर्नर राजेंद्र अगरवाल, चाइल्ड हेल्प फाउंडेशनचे मुख्य ट्रस्टी राजेंद्र पाठक, सिंदफणा शिक्षण प्रसारक मंडळाचे अध्यक्ष शिवाजीभाऊ रांजवण आणि तालुका वैद्यकीय अधिकारी डॉ. मधुकर घुबडे, उद्योजक शिल्पा शेटे यासह मान्यवर उपस्थित होते. यावेळी हजारो महिलांनी मोठ्या संख्येने उपस्थिती लावून कार्यक्रमात उत्स्फूर्त सहभाग नोंदवला.

टिपू सुलतानची शिवाजी महाराजांशी तुलना

काँग्रेस प्रदेशाध्यक्षांच्या पुतळ्याचे दहन

■ महासागर प्रतिनिधी
मालेगाव, दि. १५ :

मालेगाव महानगरपालिकेतील उपमहापौर शान-ए-हिंद यांच्या दालनात टिपू सुलतान यांचे छायाचित्र लावण्यावरून सुरू झालेला वाद शमला असतानाच काँग्रेस प्रदेशाध्यक्ष हर्षवर्धन सपकाळ यांनी उडी घेतल्याने हा वाद पुन्हा उफाळून आल्याचे दिसत आहे. सपकाळ यांनी टिपू सुलतान यांची तुलना थेट छत्रपती शिवाजी महाराज यांच्याशी केल्याने सर्वत्र संतप्त प्रतिक्रिया उमटत आहेत. सपकाळ यांच्या विधानाचा निषेध म्हणून मालेगावात भाजपने रविवारी दुपारी आक्रमक पवित्रा घेत सपकाळ यांच्या प्रतिमेला जोडे मारले आणि त्यांच्या प्रतिकात्मक पुतळ्याचे दहन देखील केले.

समाजवादी पार्टीच्या नवनिर्वाचित उपमहापौर शान-ए-हिंद यांच्या दालनात टिपू सुलतान यांचे छायाचित्र लावण्यात आले होते. त्यावरून मालेगावात मोठे वादंग निर्माण झाले. शिवसेना शिंदे गट आणि हिंदुत्ववादी संघटनांनी त्यावर तीव्र आक्षेप नोंदवला होता. शहरात तणाव निर्माण होऊ नये तसेच कायदा व सुव्यवस्था अबाधित राहावी,यासाठी महापालिका प्रशासनाने हस्तक्षेप करत शनिवारी सकाळी हे छायाचित्र तातडीने हटविण्याची कार्यवाही केली. यामुळे या वादावर पडदा पडला असे वाटत असतानाच, काँग्रेस प्रदेशाध्यक्ष हर्षवर्धन सपकाळ यांनी केलेल्या एका विधानामुळे आगीत तेल ओतले गेले आहे.

सपकाळ यांनी टिपू सुलतान यांची छत्रपती शिवाजी महाराज यांच्याशी तुलना करुन दोघांना समकक्ष ठरवण्याचा प्रयत्न केला. त्यामुळे केवळ मालेगावातच नव्हे, तर संपूर्ण महाराष्ट्रात संतापाची लाट उसळली आहे. यावर मुख्यमंत्री देवेंद्र फडणवीस यांच्यासह अनेक बड्या नेत्यांनी सपकाळ यांच्यावर टीकेची झोड उठवली. मालेगावातील भाजप कार्यकर्त्यांनी सपकाळ यांच्या विधानाविरोधात आक्रमक पवित्रा घेतला. येथील महात्मा गांधी पुतळ्याजवळ भाजप कार्यकर्त्यांनी एकत्र येऊन घोषणाबाजी करत सपकाळ यांचा तीव्र निषेध केला. छत्रपती शिवाजी महाराज हे महाराष्ट्राचे आराध्य दैवत आहेत. त्यांची तुलना धर्मांध राजवटीचे प्रतिनिधित्व करणाऱ्या टिपू सुलतानशी करणे, हे केवळ ऐतिहासिक अज्ञानच नाही तर,महाराष्ट्राच्या अस्मितेवर केलेला थेट आघात आहे, अशी भावना यावेळी संतप्त पदाधिकाऱ्यांनी व्यक्त केल्या.

आंदोलनादरम्यान कार्यकर्त्यांनी सपकाळ तसेच काँग्रेसविरोधात जोरदार घोषणाबाजी केली. सपकाळ यांच्यासारख्या वादग्रस्त व्यक्तीला महाराष्ट्रात राहण्याचा नैतिक अधिकार नाही. केवळ माफी मागून हे प्रकरण मिटणार नाही, तर काँग्रेस पक्षाने हर्षवर्धन सपकाळ यांना तात्काळ पदावरून बडतर्फ करावे,अशी मागणी यावेळी आंदोलकांनी केली. यावेळी संतप्त आंदोलकांनी सपकाळ यांच्या प्रतिमेला जोडे मारले. तसेच त्यांच्या प्रतिकात्मक पुतळ्याचे दहन केले. या आंदोलनात भाजपचे जिल्हाध्यक्ष नीलेश कचवे, महानगर प्रमुख देवा पाटील, नगरसेवक मदन गायकवाड, भरत पोफळे, हरिप्रसाद गुप्ता, दादा जाधव, सुनील चौधरी,योगेश निकम, संदीप भुसे, भाग्येश कासार आदी सामील झाले होते.

अल्पवयीनांकडून दोन पिस्तुलांसह चार काडतुसे जप्त

■ वृत्तसंस्था, पुणे, दि. १५ :

खून प्रकरणात प्रतिस्पर्धी टोळीकडून हल्ला होण्याची भीती वाटल्याने देशी बनावटीचे पिस्तूल बाळगणाऱ्या दोन अल्पवयीनांना पोलिसांनी ताब्यात घेतले. त्यांच्याकडून दोन पिस्तुले, तसेच चार काडतुसे असा शस्त्रसाठा जप्त करण्यात आला. सिंहगड रस्त्यावरील विठ्ठलवाडी परिसरात ही कारवाई करण्यात आली.

तीन महिन्यांपूर्वी झालेल्या खून प्रकरणात अल्पवयीनाला ताब्यात घेण्यात आले होते. खून झालेल्या तरुणाचे साथीदार हल्ला करण्याची भीती अल्पवयीनाला वाटली होती. त्यामुळे अल्पवयीन आणि त्याच्या मित्राने पिस्तूल बाळगले होते. दोघांविरुद्ध यापूर्वी गंभीर स्वरुपाचे गुन्हे दाखल झाले आहेत. दोघे जण विठ्ठलवाडीतील नदीपात्रात थांबल्याची माहिती सिंहगड रस्ता पोलीस ठाण्यातील पोलीस कर्मचारी विनायक मोहिते आणि सागर शेडगे यांना मिळाली. नदीपात्रातील स्मशानभूमीजवळ सापळा लावून अल्पवयीन आणि त्याच्याबरोबर असलेल्या मित्राला पोलिसांनी ताब्यात घेतले. पोलिसांनी दोघांची झडती घेतली. तेव्हा त्यांच्याकडे देशी बनावटीची दोन पिस्तुले आणि चार काडतुसे सापडली. बेकायदा शस्त्र बाळगल्या प्रकरणी दोघांविरुद्ध पोलिसांनी गुन्हा दाखल केला.

परिमंडळ तीनचे पोलीस उपायुक्त संभाजी कदम, सहायक आयुक्त अजय परमार यांच्या मार्गदर्शनाखाली वरिष्ठ पोलीस निरीक्षक विनय पाटणकर, उपनिरीक्षक संतोष भांडवलकर, उत्तम तारु, अण्णा केकाण, विकास बांदल, राहुल ओलेकर, सागर शेडगे, समीर माळवदकर, सतीश मोरे, विनायक मोहिते, शिरीष गावडे यांनी ही कामगिरी केली.

हर्षवर्धन सपकाळांमुळे भाजपच्या बुडाला आग

■ महासागर प्रतिनिधी
मुंबई, दि. १५ :

भाजपने टिपू सुलतानच्या मुद्यावरून काँग्रेस प्रदेशाध्यक्ष हर्षवर्धन सपकाळ यांच्याविरोधात छेडलेल्या आंदोलनाचा शिवसेना उद्धव बाळासाहेब ठाकरे पक्षाच्या उपनेत्या सुषमा अंधारे यांनी खरपूस समाचार घेतला आहे. छत्रपती शिवाजी महाराज यांचा पराक्रम एकमेवाद्वितीय आहे याविषयी दुमत नाही. पण हर्षवर्धन सपकाळ यांनी विधानसभा अध्यक्ष राहुल नार्वेकर यांच्या दादागिरीचा व्हिडिओ शेअर केल्याने भाजपच्या बुडाला आग लागली आहे. या प्रकरणावरून जनतेचे लक्ष हटवण्यासाठी भाजपला ही सगळी नौटंकी करावी लागत आहे, असे त्यांनी म्हटले आहे.

हर्षवर्धन सपकाळ यांनी कथितपणे टिपू सुलतान यांची तुलना कथितपणे छत्रपती शिवाजी महाराजांशी केली होती. भाजपने या प्रकरणी त्यांच्यावर टीकेची झोड उठवली आहे. या पार्श्वभूमीवर सुषमा अंधारे यांनी काँग्रेसची बाजू घेत भाजपचा खरपूस समाचार घेतला आहे. मुलुंड येथील मेट्रो स्लॅबची दुर्घटना व राहुल नार्वेकरांच्या व्हिडिओवरून लक्ष हटवण्यासाठी भाजप टिपू सुलतानच्या मुद्यावर हेतुपुरस्सर आंदोलन करत असल्याचा दावा त्यांनी केला आहे. सुषमा अंधारे आपल्या पोस्टमध्ये म्हणाल्या, छत्रपती शिवरायांचा पराक्रम एकमेव द्वितीय आहे. याबद्दल दुमतच नाही.

पण काल मुलुंडला झालेल्या मेट्रो स्लॅबच्या दुर्घटनेला झाकण्यासाठी आणि राहुल नार्वेकरांचा दादागिरी करतानाचा व्हिडिओ काँग्रेस प्रदेशाध्यक्ष सपकाळ साहेब यांनी शेअर केल्याने भाजपच्या बुडाला आग लागलेली आहे. एकाच वेळी मेट्रो दुर्घटना आणि नार्वेकर या दोन्ही बातम्यांवरील जनतेचे लक्ष हटवण्यासाठी भाजपाला ही सगळी नौटंकी करावी लागत आहे.

भाजप कार्यकर्त्यांच्या मनात खरंच जर छत्रपती शिवरायांच्या बद्दल एवढं प्रेम, आपुलकी आणि आदर असता तर त्यांनी आज जे पुण्यात आंदोलन केलं हे आंदोलन त्यांनी खूप आधी भगतसिंह कोश्यारींच्या समोर राज्यपाल भवनला केले असते. ही सगळी जी तोडफोड आहे किंवा आत्ताची जी सगळी गुंडागर्दी आहे ती कदाचित प्रशांत कोरटकरसाठी त्यांनी राखीव ठेवली असती.

ज्या भाजपच्या नेते म्हणवणाऱ्या फडणविसांनी छत्रपती शिवरायांच्या अवमानाबद्दल सभागृहात साधा निंदा व्यंजक ठराव मांडला नाही त्यांना खरेच आज नौटंकी करण्याचा नैतिक अधिकार आहे का? मेट्रो दुर्घटना आणि कालचे राहुल नार्वेकरांचे प्रताप झाकण्यासाठी भाजप आत्ता हा सो कॉल्ड ड्रामा उभा करत आहे. कुठलेही विकास काम आम्हीच केलं असं म्हणून क्रेडिट घ्यायला पुढे येणारे फडणवीस कालच्या दुर्घटनेनंतर साधं ट्विट ही करायला पुढे आले नाहीत, त्यावर आधी भाजपच्या गल्लाभरू प्रवक्त्यांनी उत्तरे दिली पाहिजेत, असे सुषमा अंधारे यांनी म्हटले आहे.

टिपू सुलतानची तुलना शिवरायांशी करणे ही जिहादी मानसिकता

■ मुंबई : टिपू सुलतानची तुलना छत्रपती शिवाजी महाराज यांच्याशी करणे ही जिहादी मानसिकता दर्शवते. टिपूने लाखो हिंदूंना धर्मांतर केले, मंदिरे नष्ट केली आणि केवळ इस्लाम प्रसारावर लक्ष केंद्रित केले. तो आमच्या शिवरायांच्या पायाशीही येऊ शकत नाही, असे म्हणत मंत्री नीतेश राणे यांनी काँग्रेस प्रदेशाध्यक्ष हर्षवर्धन सपकाळ यांच्या टिपू सुलतानबाबतच्या वादग्रस्त विधानावर टीका केली आहे. नीतेश राणेंनी पुढे म्हटले आहे की, काँग्रेस प्रदेशाध्यक्षांनी आपल्या कार्यालयात शिवरायांचे फोटो काढून फक्त टिपूचे लावले तर बघू, महाराष्ट्रातील मावळे त्यांना कसे परवानगी देतात. हर हर महादेव! असे म्हटले आहे. काँग्रेसचे प्रदेशाध्यक्ष हर्षवर्धन सपकाळ यांनी टिपू सुलतानचे शौर्य छत्रपती शिवाजी महाराजांसारखेच आहे, असे वक्तव्य केल्याने नवा वाद सुरू झाला. छत्रपती शिवाजी महाराजांचे शौर्य ज्या पद्धतीचं आहे त्यांचा आदर्श घेऊन टिपू सुलतान यांनी इंग्रजांच्या विरोधात लढा पुकारला होता आणि त्या अथार्ने टिपू सुलतान हे शौर्य गाजवणारे एक योद्धे भारताचे भूमिपुत्र होऊन गेले. शौयार्चे लक्षण म्हणून आपण टिपू सुलतान यांना शिवाजी महाराजांच्या समकक्ष बघितलं पाहिजे. फडणवीस म्हणाले की, टिपू सुलतान आणि छत्रपती शिवरायांच्या तुलनेबद्दल सपकाळांनी माफी मागितली पाहिजे. काँग्रेसच्या मित्रपक्षांनीही त्यांची भूमिका स्पष्ट केली पाहिजे.

पाकिस्तान टिपू सुलतानाला नायक मानतो मग त्यांच्याशी क्रिकेट खेळता कसे?

■ महासागर प्रतिनिधी,
मुंबई, दि. १५ :

ठाकरे गटाचे खासदार संजय राऊत यांनी पाकिस्तानसोबतच्या क्रिकेट सामन्यांवरून भाजपवर जोरदार हल्लाबोल केला आहे. पाकिस्तानमध्ये टिपू सुलतानाला नायक आणि महान योद्धा मानले जाते. अशा देशासोबत भारत क्रिकेट खेळत असेल, तर देवेंद्र फडणवीस आणि भाजपने त्याचाही निषेध केला पाहिजे, असा सवाल त्यांनी उपस्थित केला. आम्ही पाकिस्तानसोबत क्रिकेटचा धिक्कार करतो, असे फडणवीस आणि भाजपच्या नेत्यांनी सांगायला पाहिजे पण ते तसे म्हणणार नाही ते ढोंगी आहेत.

संजय राऊत म्हणाले की, पाकिस्तानमध्ये टिपू सुलतानाचे पुतळे आहेत आणि शालेय अभ्यासक्रमातही त्याचा समावेश आहे. मग त्याला नायक मानणाऱ्या देशासोबत भारत क्रिकेट खेळतोच कसा? फडणवीस आणि भाजपची राष्ट्रभक्तीची उर्मी उचंबळून वर आली पाहिजे. आम्ही पाकिस्तानसोबत क्रिकेट खेळणार नाही, असे ठामपणे त्यांनी जाहीर करावे. मात्र भाजप तसे करणार नाही, कारण त्यांची भूमिका ढोंगी आहे, अशी टीका त्यांनी केली.

भारत-पाकिस्तान सामन्यांवर हजारो कोटींची सट्टेबाजी होत असल्याचा गंभीर आरोपही राऊतांनी केला. मागील सामन्यातून सट्टयाच्या माध्यमातून पाकिस्तानला तब्बल 25 हजार कोटी रुपये मिळाल्याचा दावा त्यांनी केला. हा पैसा पुलवामा आणि पहलगामसारख्या दहशतवादी हल्ल्यांसाठी वापरला जातो, असेही ते म्हणाले. या व्यवहारातील काही हिस्सा सरकारमधील काही लोकांनाही मिळतो, असा खळबळजनक आरोप त्यांनी केला.

मालेगावच्या उपमहापौरांच्या दालनातील टिपू सुलतानाचा फोटो हटवण्याचा मुद्दा किरकोळ असल्याचे सांगत राऊत म्हणाले, खरा प्रश्न हा आहे की भारत पाकिस्तानशी क्रिकेट खेळतोच का? भाजप केवळ आर्थिक फायद्यासाठी पाकिस्तानसोबत क्रिकेट खेळते.

तरुणाचा स्क्रू ड्रायव्हरने भोसकून खून

■ महासागर प्रतिनिधी, पिंपरी, दि. १५ :

चाकणमध्ये जुन्या भांडणाचा राग मनात धरून एका तरुणाचा स्क्रू ड्रायव्हरने भोसकून खून करण्यात आला. ही घटना चाकण मध्ये घडली. प्रथमेश शशिकांत माने असे खून झालेल्या तरुणाचे नाव आहे. या प्रकरणात शशिकांत दाजी माने (४८, कमल पार्क सोसायटी, निघोजे, खेड, पुणे) यांनी चाकण पोलीस ठाण्यात फिर्याद दिली आहे. पोलिसांनी वैभव संजय शिंदे (माणिक चौक, श्रीराम सोसायटी, चाकण) याला अटक केली आहे. इतर तिघांविरोधात गुन्हा दाखल करण्यात आला आहे.

पोलिसांनी दिलेल्या माहितीनुसार, फिर्यादी यांचा मुलगा प्रथमेश आणि त्याचे मित्र आरोपी यांचे मागील काही दिवसांपूर्वी किरकोळ कारणावरून भांडण झाले होते. त्या भांडणाचा राग आरोपींच्या मनात होता. प्रथमेश याला त्याच्या मित्रांनी शनिवारी दुपारी साडेतीन वाजता चाकण मधील एका पक्षाच्या कार्यालयाजवळ गाठले. जुन्या भांडणाचा राग मनात धरून आरोपींनी प्रथमेशच्या छातीत स्क्रू ड्रायव्हरने वार केले. तसेच फरशीने त्याच्या डोक्यात मारहाण करून त्याला जागीच ठार केले. चाकण उत्तर पोलीस तपास करत आहेत. पिंपळे निलख परिसरात एका भरधाव ट्रकने दुचाकीला दिलेल्या धडकेत एका महिलेचा मृत्यू झाला.

सुनेत्रा पवारांच्या मदतीला कधीही जाऊ

■ महासागर प्रतिनिधी
मुंबई, दि. १५ :

राष्ट्रवादी काँग्रेस शरदचंद्र पवार पक्षाचे माजी प्रदेशाध्यक्ष आमदार जयंत पाटील यांनी सत्ताधारी राष्ट्रवादीला कोणत्याही वेळी मदत करण्याची तयारी दर्शवली आहे. आमच्या पक्षाकडे शरद पवारांचे नेतृत्व आहे. आचे स्वतंत्र अस्तित्व आहे. पण वेळ पडल्यास आम्ही केव्हाही सुनेत्रा पवारांच्या मदतीला धावून जाऊ, असे ते म्हणालेत. त्यांच्या या विधानामुळे शरद पवार गटाने विलीनीकरणाच्या चचेर्चा मुद्दा आता मागे टाकल्याचे स्पष्ट झाले आहे.

अजित पवारांचे गत 28 जानेवारी रोजी झालेल्या एका विमान अपघातात निधन झाले. तेव्हापासून दोन्ही राष्ट्रवादीच्या कथित विलीनीकरणाचा मुद्दा चर्चेत आला आहे. पण आता जयंत पाटील यांनी ही चर्चा मागे पडल्याचे स्पष्ट संकेत दिलेत. ते यासंबंधी पत्रकारांशी संवाद साधताना म्हणाले, माझी विलीनीकरणाच्या मुद्यावर भाष्य करण्याची इच्छा नाही. शरद पवार आमच्या पक्षाचे नेतृत्व करतात. आमच्या पक्षाचे स्वतंत्र अस्तित्व आहे. आमचा पक्ष त्या दृष्टीने वाटचाल करेल. आमची सुनेत्रा पवार किंवा पार्थ पवार यांच्या समोर अडथळे किंवा प्रश्न उभे करण्याची इच्छा नाही. राजकारणात उद्या काय होईल हे आज सांगता येत नाही.

हर्षवर्धन सपकाळांनी नाक घासून माफी मागावी : अमित साटम

■ मुंबई : काँग्रेस प्रदेशाध्यक्ष हर्षवर्धन सपकाळ यांनी शनिवारी केलेल्या वादग्रस्त विधानचे पडसाद आता उमटण्यास सुरू झाले आहे. सपकाळ यांनी टिपू सुलतानला छत्रपती शिवाजी महाराजांच्या समकक्ष मानले गेले पाहिजे, असे विधान केले होते. यावरून भाजपने काँग्रेससह सपकाळ यांच्यावर हल्लाबोल सुरू केला आहे. भाजप नेते अमित साटम यांनी ट्विट करत सपकाळ यांच्यावर टीका केली आहे. सपकाळ यांनी तात्काळ नाक घासून माफी मागावी, अशी मागणी साटम यांनी केली आहे. अमित साटम यांनी ट्विट करत म्हटले की, काँग्रेस प्रदेशाध्यक्ष हर्षवर्धन सपकाळ यांचे वक्तव्य केवळ निंदनीय नाही, तर संतापाच्या पलीकडचे आहे. अखंड हिंदुस्थानचे आराध्य दैवत, हिंदवी स्वराज्याचे संस्थापक, युगपुरुष छत्रपती शिवाजी महाराज यांची तुलना टिपू सुलतानाशी करणे हा इतिहासद्रोह आहे, शिवप्रेमींच्या श्रद्धेवर घाला आहे.

दत्तमंदिरात महाशिवरात्रीनिमित्त १०१ किलो चक्क्याची पिंडी

■ वृत्तसंस्था, पुणे, दि. १५ :

महाशिवरात्रीनिमित्त पुणे येथील कै. श्रीमती लक्ष्मीबाई दगडूशेठ हलवाई दत्तमंदिरात १०१ किलो चक्क्याची शंकराची पिंडी साकारण्यात आली. बुधवार पेठेतील श्रीमती लक्ष्मीबाई दगडूशेठ हलवाई दत्तमंदिर ट्रस्टतर्फे आयोजित या 'चक्केश्वराच्या पूजे'साठी भाविकांनी मोठी गर्दी केली होती. या पिंडीसोबतच बदाम, मनुके, द्राक्षे यांसह विविध फळे आणि फुलांनी सजावट करण्यात आली होती. तसेच, लीना भागवत, लता आणि प्रमोद भगवान यांनी जागेवरच तयार केलेला उमा शंकराचा रेखीव चक्क्याचा मुखवटा हे विशेष आकर्षण ठरले. मंदिरात बारा ज्योतिर्लिंगांची चित्रेही लावण्यात आली होती.

प्रभागातील नवनिर्वाचित नगरसेवक स्वप्नाली पंडित, राघवेंद्र उर्फ बापू मानकर आणि कुणाल टिळक यांच्या हस्ते नितीन पंडित यांच्यासह आरती करण्यात आली. यावेळी दत्तमंदिर ट्रस्टचे अध्यक्ष ॲड. शिवराज कदम जहागिरदार, कोषाध्यक्ष युवराज गाडवे, उत्सव प्रमुख महेंद्र पिसाळ, विश्वस्त सुनील रुकारी आणि राजेंद्र बलकवडे आदी उपस्थित होते.

गॅस सिलिंडरच्या स्फोटात तीन घरे आगीच्या भक्षस्थानी

■ वृत्तसंस्था, जळगाव, दि. १५ :

शहरातील रामेश्वर कॉलनी परिसरात अपार्टमेंटच्या वाहनतळाला लागलेल्या आगीमुळे १८ दुचाकी जळून खाक झाल्याची घटना ताजी असतानाच, रविवारी जुन्या जळगाव भागात घरगुती गॅस सिलिंडरचा स्फोट झाल्याने तीन घरे आगीच्या भक्षस्थानी पडली. या घटनेत संबंधित कुटुंबांचे मोठे नुकसान झाले आहे.

जुन्या जळगावातील तरुण कुढापा चौक परिसरात रविवारी सकाळी साधारण १० वाजेच्या सुमारास भीषण आग लागल्याने तीन घरे पूर्णपणे जळून खाक झाली. या दुर्घटनेत निलेश शंकर शिरसाट आणि बापू शंकर शिरसाट यांच्या घरांना सर्वाधिक मोठा फटका बसला असून, संसारोपयोगी वस्तू, कपाटातील रोख रक्कम, सोन्याचे दागिने आणि महत्त्वाची कागदपत्रे आगीत भस्मसात झाली आहेत.

सुदैवाने या घटनेत कोणतीही जीवितहानी झाली नाही. प्राथमिक माहितीनुसार, घरामध्ये अचानक शॉर्ट सर्किट झाल्याने आगीची ठिणगी पडली. काही क्षणांतच ही आग वाढत गेली आणि घरातील गॅस सिलिंडरचा मोठा स्फोट झाला. स्फोट इतका भीषण होता की आगीच्या ज्वाळांनी शेजारील घरांनाही वेढा घातला. लाकडी पार्टिशनची घरे असल्यामुळे आग झपाट्याने पसरली. काही वेळातच तीनही घरे आगीच्या भक्ष्यस्थानी पडली.

आगीच्या घटनेनंतर परिसरात एकच खळबळ उडाली. धूर आणि ज्वाळांचे प्रचंड लोट पाहून परिसरातील नागरिकांनी तत्काळ मदतीसाठी धाव घेतली. काही जणांनी घरातील सदस्यांना सुरक्षित बाहेर काढण्याचा प्रयत्न केला, तर काहींनी पाण्याच्या सहाय्याने आग विझवण्याचा प्रयत्न केला. मात्र आगीचे स्वरूप इतके भीषण होते की स्थानिकांच्या प्रयत्नांना मयार्दा आल्या.

सुनेत्रा पवार मंत्री नरहरी झिरवाळ यांच्या पाठिशी

■ महासागर प्रतिनिधी
मुंबई, दि. १५ :

राज्याच्या उपमुख्यमंत्री तथा सत्ताधारी राष्ट्रवादी काँग्रेसच्या नेत्या सुनेत्रा अजित पवार यांनी कार्यालयातील लिपिकाच्या लाचखोरीमुळे अडचणीत सापडलेल्या मंत्री नरहरी झिरवाळ यांच्या पाठिशी उभे राहण्याचे संकेत दिलेत. या प्रकरणी चर्चा करण्यासाठी त्यांनी सोमवारी सायंकाळी पक्षाच्या कोअर कमिटीची बैठक बोलावली आहे. त्यामुळे या बैठकीत त्या झिरवाळ यांच्यासह पक्षाच्या ध्येय धोरणांसंदर्भात एखादा ठोस निर्णय घेतील असा अंदाज आहे. राज्याचे अन्न व औषध प्रशासन मंत्री नरहरी झिरवाळ यांच्या कार्यालयातील लिपिक राजेंद्र ढेरिंगे याला एसीबीने 50 हजार रुपयांची लाच घेताना रंगेहाथ पकडले आहे.

सिएमआर मिलींग करणाऱ्या व त्यांच्या नातेवाईकांचे गोदाम किरायाने घेण्यात येऊ नये

किशोर कऱ्हाडेची प्रधान सचिवांकडे मागणी

■ महासागर प्रतिनिधी
देसाईगंज, दि. १५ :

गडचिरोली जिल्ह्यात सिएमआर मिलींग करणारे राईसमिलर्स सिएमआर मिलींग मध्ये प्रचंड गैरव्यवहार करून शासनाची कोट्यवधी रुपयाने फसवणूक करीत असल्याचे अनेक घटनांवरून स्पष्ट झाल्याने शासनाने गडचिरोली जिल्ह्यात सिएमआर तांदुळ जमा करण्याकरीता सिएमआर मिलींग करणाऱ्या राईसमिलर्सच्या मालकीचे अथवा त्यांच्या नातेवाईकांच्या मालकीचे गोदाम किरायाने घेण्यात येऊ नये,अशी मागणी देसाईगंज सिटीझन फोरमचे अध्यक्ष किशोर कऱ्हाडे यांनी अन्न,नागरी पुरवठा व ग्राहक संरक्षण विभागाचे प्रधान सचिव यांचेकडे केलेल्या तक्रारीतुन केली आहे.

दिलेल्या तक्रारीत कऱ्हाडे यांनी नमूद केले आहे की गडचिरोली जिल्ह्यात किमान आधारभूत किंमत खरेदी योजनेंतर्गत शासनाने शेतकऱ्यांकडून खरेदी केलेला धान जिल्ह्यातील राईसमिलर्सना भरडाई करीता देण्यात येतो.भरडाई नंतर तयार झालेला तांदूळ शासकीय गोदामात जमा करण्यात येतो.परंतु शासकीय गोदामाची साठवणूक क्षमता अपुरी असल्यास खाजगी गोदाम किरायाने घेण्यात येतात.

देसाईगंज (वडसा)नैनपुर येथील आकाश अग्रवाल गोदाम व कुरुड येथील पंकज मोटवाणी गोदाम शासनाने पणन हंगाम २०२२-२३ ते २०२४-२५ मध्ये किरायाने घेतलेले आहेत.

या दोन्ही गोदाम मध्ये सिएमआर तांदूळ जमा करतांना सिएमआर धान भरडाई करणाऱ्या राईसमिलर्सनी वरील दोन्ही गोदामावर नियुक्त गुणनियंत्रण अधिकारी व पुरवठा विभागातील वरिष्ठ अधिकारी यांचेसोबत संगनमत करून प्रचंड गैरव्यवहार व घोटाळे केले आहेत.

दरम्यान उपरोक्त गोदामातुन सार्वजनिक वितरण प्रणालीच्या माध्यमातून पुरवठा करण्यात आलेला तांदूळ मानवी खाण्यास अयोग्य आढळून आला आहे.त्यामुळे सिएमआर तांदूळ गोदाममध्ये जमा करतांना होणारे गैरव्यवहार टाळण्यासाठी गडचिरोली जिल्ह्यात सिएमआर तांदूळ जमा करण्याकरिता सिएमआर मिलींग करणाऱ्या राईसमिलर्सच्या मालकिचे व त्यांचे नातेवाईकांच्या मालकिचे गोदाम किरायाने घेण्यात येऊ नये,अशी मागणी कऱ्हाडे यांनी केली आहे.याबाबत प्रधान सचिव काय कारवाई करतात याकडे येथील नागरीकांचे लक्ष लागून आहे.

नाशिक-पालघर प्रवास आता अधिक गतीमान

घोटी-त्र्यंबक-जव्हार-पालघर १५४ किमी मार्गाचे चौपदरीकरण

■ महासागर प्रतिनिधी,
नाशिक, दि. १५ :

नाशिक शहराची इतर महत्वाच्या शहरांशी रस्तेमार्गे संपर्क व्यवस्था अधिक मजबूत आणि वेगवान करण्यासाठी राज्य सरकारच्या मदतीला केंद्र सरकारही धावले आहे. त्यामुळेच पंतप्रधान नरेंद्र मोदी यांच्या अध्यक्षतेखालील केंद्रीय मंत्रिमंडळाच्या समितीने महाराष्ट्रातील रस्ते पायाभूत सुविधांच्या विस्तारासाठी महत्त्वपूर्ण निर्णय घेतला आहे. त्यात राष्ट्रीय महामार्ग-१६० एच्या घोटी-त्र्यंबक (मोखाडा)-जव्हार-मानोर-+पालघर या १५४.६३५ किलोमीटर लांबीच्या रस्त्याचे चौपदरीकरण करण्यास सरकारने मंजुरी दिली आहे.

२०२७ मध्ये नाशिक आणि त्र्यंबकेश्वर येथे होणाऱ्या सिंहस्थ कुंभमेळ्याच्या पार्श्वभूमीवर नाशिक आणि त्र्यंबकेश्वर परिसरातील रस्त्यांचा विकास, नवीन रस्ते या कामांना प्राधान्य देण्यात येत आहे. त्यासाठी निधी मंजूर करण्यात येत आहे. नाशिक सिंहस्थ परिक्रमा मार्ग (रिंगरोड) लवकरात लवकर तयार करण्यासाठी भूसंपादन करण्यात येत आहे. नाशिक-त्र्यंबकेश्वर रस्त्याचे रुंदीकरण करण्यात येत आहे. याशिवाय घोटी-त्र्यंबकेश्वर रस्त्याचे रुंदीकरणही प्रस्तावित आहे. असे सर्व काही होत असताना पंतप्रधान नरेंद्र मोदी यांच्या अध्यक्षतेखालील केंद्रीय मंत्रिमंडळाच्या समितीने महाराष्ट्रातील रस्ते पायाभूत सुविधांच्या विस्तारासाठी काही निर्णय घेतले. त्यात नाशिकशी संबंधित निर्णयाचाही समावेश असल्याने नाशिकशी जोडणारे रस्ते आता चौपदरी किंवा सहापदरी राहणार हे निश्चित. नाशिकच्या पश्चिम भागातील अंबड आणि सातपूरसारख्या औद्योगिक क्षेत्रातील वाढत्या मालवाहतुकीमुळे सध्या नाशिक शहरावर वाहतुकीचा मोठा ताण येत आहे. सध्याची ही वाहतूक एनएच-८४८ महामार्गमार्गे शहरातून जात असल्याने नागरी रस्त्यांना कोंडीचा सामना करावा लागत आहे. या नवीन प्रकल्पामुळे त्र्यंबकमार्गे औद्योगिक क्षेत्रांना एक सक्षम पयार्यी मार्ग उपलब्ध होणार आहे, ज्यामुळे नाशिकमधील वाहतुकीचा ओघ कमी होईल. विशेषतः मुंबई आणि दक्षिणेकडून येणारी वाहतूक इगतपुरी इंटरचेंजद्वारे समृद्धी महामार्ग आणि पुढे एनएच-१६० ए चा वापर करून त्र्यंबकेश्वर आणि नाशिककडे जलद गतीने पोहोचू शकेल.

हा प्रकल्प पीएम गतीशक्ती तत्त्वावर आधारित असून, याद्वारे महाराष्ट्रातील ६ आर्थिक केंद्र, ७ सामाजिक केंद्र आणि ८ लॉजिस्टिक केंद्र जोडले जाणार आहेत. यात प्रामुख्याने तारापूर आणि बोईसर येथील सेझ (रऐ), मोखाडा औद्योगिक उद्यान आणि वाडा येथील औद्योगिक वसाहतींचा समावेश आहे. तसेच त्र्यंबकेश्वर, जव्हार राजवाडा, वैतरणा नदी आणि अर्नाळा किल्ला यासारख्या पर्यटन स्थळांनाही या महामार्गाचा मोठा लाभ मिळेल.

पालघर जिल्ह्यातील आदिवासी भागातील पायाभूत सुविधा सुधारल्यामुळे या क्षेत्राच्या सामाजिक आणि आर्थिक विकासाला मोठी गती मिळणार आहे. प्रकल्प पूर्ण झाल्यानंतर प्रवासाचा वेळ आणि वाहनांच्या देखभालीचा खर्च लक्षणीयरीत्या कमी होईल. तसेच या प्रकल्पामुळे प्रत्यक्ष आणि अप्रत्यक्ष स्वरूपात सुमारे ४४ लाखांहून अधिक व्यक्ती-दिवसांचा रोजगार निर्माण होणार आहे. हा महामार्ग पुढे दिल्ली-मुंबई एक्सप्रेस वे आणि वाढवण बंदरासारख्या महत्त्वाच्या केंद्रांशी जोडला जाणार असल्याने राज्याच्या लॉजिस्टिक कामगिरीत मोठी सुधारणा होण्याची अपेक्षा आहे.

सोमवार, दि. १६ फेब्रुवारी २०२६

चंद्रपूर महासागर

पान ३

हत्तीरोग दूरीकरण मोहिमेचे उद्घाटन

महासागर प्रतिनिधी

चंद्रपूर, दि. १५ फेब्रुवारी : पंडित दीनदयाल उपाध्याय यांच्या पुण्यतिथीनिमित्त भारतीय जनता पार्टी महानगराच्या वतीने आमदार किशोर जोरगेवार यांच्या जनसंपर्क कार्यालयात आदरांजली कार्यक्रमाचे आयोजन करण्यात आले होते. या कार्यक्रमास आमदार किशोर जोरगेवार उपस्थित होते. यावेळी त्यांच्या प्रतिमेला पुष्पहार अर्पण करून भावपूर्ण अभिवादन करण्यात आले.कार्यक्रमाला भारतीय जनता पार्टीचे माजी महानगर अध्यक्ष सुभाष कासनगोट्टूवार, मनपा गट नेते चंद्रशेखर शेट्टी, महामंत्री सविता दंढारे, महिला महामंत्री सायली येरणे आदि उपस्थित होते.

खालसा हेल्प फाउंडेशनेचे राज्य अध्यक्ष अर्जुन धुन्ना

महासागर प्रतिनिधी

चंद्रपूर, दि. १५ फेब्रुवारी : खालसा हेल्प फाउंडेशनचे अध्यक्ष सरदार गुरप्रीत सिंग रम्मी यांनी डी.एम.टी. न्यूजचे संपादक आणि वक्ते अर्जुन सिंग धुन्ना यांची संघटनेच्या महाराष्ट्र राज्य अध्यक्ष पदी नियुक्ती केली आहे. या प्रसंगी संस्थेचे प्रमुख प्रतिनिधी सरदार गुरप्रीत सिंग रम्मी, संचालक यशपाल सिंग चड्ढा आणि संस्थेचे पदाधिकारी उपस्थित होते. सरदार गुरप्रीत सिंग रम्मी यांच्या निस्वार्थ सेवेमुळे त्यांना केवळ भारतातच नव्हे तर परदेशातही ओळख मिळाली आहे. त्यांच्या अद्वितीय आणि अतुलनीय सेवेसाठी त्यांचे नाव लंडन बुक ऑफ वर्ल्ड रेकॉर्डमध्ये समाविष्ट करण्यात आले आहे.

३०० वर्षे पुरातन महाशिवलिंग स्थळी १०८ दांपत्यांच्या हस्ते महाआरती

चंद्रपूरच्या धार्मिक वैभवात भर घालणाऱ्या स्थळाच्या विकासाला गती देणार - आ. किशोर जोरगेवार

महासागर प्रतिनिधी

चंद्रपूर, दि. १५ फेब्रुवारी : महाशिवरात्री महोत्सवानिमित्त लालपेठ, भिवापूर वार्ड, येथील सुमारे ३०० वर्षे पुरातन व महाराष्ट्रातील सर्वात विशाल महाशिवलिंग स्थळी आज सकाळी १०८ दांपत्यांच्या हस्ते महाआरती करण्यात आली. यावेळी आमदार किशोर जोरगेवार सहपत्नीक उपस्थित होते. वेदमंत्रांच्या गजरात आणि 'हर हर महादेव'च्या घोषणांनी परिसर दुमदुमून गेला होता.

या प्रसंगी राष्ट्रीय ओबीसी आयोगाचे अध्यक्ष हंसराज अहिर,

मनीष महाराज, भाजप नेते अशोक जीवतोडे यांचीही प्रमुख उपस्थिती होती.

यावेळी आमदार किशोर जोरगेवार म्हणाले, महाशिवरात्री हा आपल्या संस्कृतीतील अत्यंत पवित्र आणि श्रद्धेचा सण आहे. ३०० वर्षांची परंपरा लाभलेल्या या महाशिवलिंग स्थळी रुद्राभिषेक करण्याचे भाग्य लाभणे ही आनंदाची बाब आहे. या ठिकाणचा आध्यात्मिक वारसा जपणे आणि भाविकांना उत्तम सुविधा उपलब्ध करून देणे ही आपली सर्वांची जबाबदारी आहे.

मागील श्रावण महिन्यात आपण या पवित्र शिवलिंग स्थळी भव्य धार्मिक कार्यक्रमांचे आयोजन केले होते. त्या माध्यमातून अनेक वर्षे भक्तांच्या नजरेआड राहिलेल्या या जागृत आणि अतिशय प्राचीन शिवलिंगाची ओळख राज्यभर पोहोचविण्याचे कार्य घडले. या स्थळाला अपार आध्यात्मिक महत्त्व असून येथे येणाऱ्या प्रत्येक भाविकाला दिव्य आणि समाधानाचा अनुभव मिळतो. श्रावण महिन्यात आयोजित कार्यक्रमास अमृता फडणवीस यांनी उपस्थिती दर्शवून विधीवत पूजा केली होती, ही या स्थानाच्या वाढत्या धार्मिक महत्त्वाची साक्ष आहे.

चंद्रपूरच्या धार्मिक वैभवात भर घालणारे हे स्थान असून, याचा सर्वांगीण विकास करण्याचा आपण संकल्प केला आहे. भाविकांसाठी अधिक सोयी-सुविधा निर्माण करणे, परिसराचा विकास करणे आणि या पवित्र स्थळाचा आध्यात्मिक वारसा जपणे ही आपली सामूहिक जबाबदारी आहे, असेही ते म्हणाले.

आश्रमशाळा शिक्षकांच्या समस्यांबाबत सहविचार सभा

जिल्ह्यातील अनियमिततेची चौकशी करा - आमदार अडबाले

महासागर प्रतिनिधी

चंद्रपूर, दि. १५ फेब्रुवारी : विदर्भ माध्यमिक शिक्षक संघाचा 'समस्या तुमच्या, पुढाकार आमचा' या उपक्रमा अंतर्गत विदर्भ माध्यमिक शिक्षक संघाचे प्रांतीय सरकार्यवाह तथा शिक्षक आमदार सुधाकरराव अडबाले यांच्या यांच्या नेतृत्वाखाली इतर मागास बहुजन कल्याण विभागांतर्गत संचालित नागपूर विभागातील आश्रमशाळांतील शिक्षक शिक्षकेत्तर कर्मचाऱ्यांच्या समस्या निवारणार्थ सहविचार सभा प्रादेशिक उपसंचालक, नागपूर विजय वाकुलकर यांचे कार्यालयामध्ये पार पडली.

सभेकरिता विभागातील सहाही जिल्ह्याच्या सहाय्यक संचालकांना पाचारण करण्यात आले.

विभागाचा शासन निर्णय दिनांक ४ जून २०२५ नुसार विजाभज आश्रमशाळेतील शिक्षक-शिक्षकेत्तर कर्मचाऱ्यांना सन २०२० पासून बंद असलेला प्रोत्साहन भत्ता प्रलंबित थकबाकी माहे फेब्रुवारीच्या वेतनात अदा करण्यात यावी, या प्रमुख मागणीसह पात्र शिक्षक कर्मचाऱ्यांच्या एकस्तर वेतननिश्चिती सादर करून पडताळणीची प्रक्रिया सुरू करून ते लाभ देण्यात यावे, शासनादेशानुसार जेष्ठतेप्रमाणे मुख्याध्यापक पदोन्नत्या करण्याबाबत आठ दिवसात पत्र निर्गमित करण्यात यावे, पात्र मुख्याध्यापक व इतर शिक्षकेतर कर्मचाऱ्यांचे प्रलंबित अर्जित रजा रोखीकरणाचे प्रस्ताव तात्काळ मंजूर करण्यात यावेत, डीसीपीएस धारक शिक्षक - शिक्षकेत्तर कर्मचाऱ्यांच्या हिशोब चिठ्ठया तयार करून मयत कर्मचाऱ्यांच्या कुटुंबास निवृत्ती वेतन व इतर लाभ मंजूर करण्यात यावे, वरिष्ठ/निवड श्रेणी प्रलंबित प्रस्ताव सेवा हमी कायद्यानुसार विहित कालावधीत मंजूर करण्यात यावेत, याबाबत आमदार सुधाकर अडबाले यांनी अधिकाऱ्यांना निर्देश दिले.

सभेच्या सुरुवातीलाच चंद्रपूरचे सहाय्यक संचालक सचिन मडावी यांनी विमाशी संघटना प्रमुखांबाबत केलेल्या ग्रुपमधील आक्षेपार्ह पोष्टबाबत संघटना पदाधिकाऱ्यांनी त्यांचा निषेध व्यक्त केला व यापूर्वी २९ ऑगस्?टला झालेल्या सभेचे इतिवृत्त न देणे, सभेतील मागण्यांकडे दुर्लक्ष करणे, शिक्षकांचे समायोजन व इतर प्रशासकीय कामकाजात अनियमितता करून शासनाची दिशाभूल करणे, भ्रष्टाचारास चालना देणे, याबाबत आमदारांनी त्यांना धारेवर धरले व या सर्व प्रकरणांची चौकशी करून कारवाई करण्याची मागणी आमदारांनी प्रादेशिक उपसंचालकांना केली.

रामपूर येथील वाचनालय इमारतीचे बांधकाम संशयाच्या भोवऱ्यात

महासागर तालुका प्रतिनिधी

राजुरा, दि. १५ फेब्रुवारी : येथील मुख्यालयाला लागून असलेल्या रामपूर गावात वाचनालय इमारतीचे बांधकाम सुरू असून या कामात अंदाजपत्रकातील तांत्रिक बाबीकडे दुर्लक्ष करण्यात आल्याचा गंभीर प्रकार समोर आला आहे.

या इमारतीचे कॉलम एका रेषेत नसल्याची ओरड आहे. तसेच साहित्य निकृष्ट दर्जाचे वापरण्यात येत असल्याचा आरोप नागरिक करीत आहे.

रामपूर गावात प्रधानमंत्री खनिज क्षेत्र कल्याण निधीअंतर्गत दीड कोटीचे

अंदाजपत्रक असलेल्या वाचनालय इमारतीचे बांधकाम करण्यात येत आहे. या इमारतीचे बांधकाम करीत असताना अंदाजपत्रकातील नमूद तांत्रिक बाबीकडे दुर्लक्ष करण्यात आल्याचा प्रकार चव्हाट्यावर आला आहे. सदर काम जिल्हा परिषद अंतर्गत असल्याने येथिल उपविभागीय अभियंता कंत्राटदाराला पाठीशी घालत असल्याने यांची बदली करण्यात यावी. या इमारतीच्या बांधकामातील कॉलम एका रेषेत नसणे, कामात अत्यंत निकृष्ट साहित्य वापरण्यात येणे, नेत्यांचे छायाचित्र असलेले फलक काढून फेकणे यांसह अन्य बाबीकडे जाणीवपूर्वक दुर्लक्ष करीत असल्याचा आरोप नागरिक करीत आहे.

दर्जाहीन रेतीच्या वापरामुळे भविष्यात स्लॅब व भिंतींना भेगा पडण्याची शक्यता नाकारता येत नाही. निकृष्ट दर्जाचे काम हे विद्यार्थ्यांच्या जीवाशी खेळणारा प्रकार असल्याने पालकांमध्ये संताप व्यक्त करण्यात येत आहे.

विशेष म्हणजे, वाचनालयाची इमारत ही बौद्धिक, शैक्षणिक व सांस्कृतिक विकासाचे ऊर्जा केंद्र मानले जाते. या इमारतीतून वाचनसंस्कृतीला चालना मिळणार आहे. मात्र,इमारतीचे बांधकाम अंदाजपत्रकातील दिशा व निर्देशाला केराची टोपली दाखवून करण्यात येत असल्याने रामपूरवाशियांमध्ये मोठा रोष पहायला मिळत आहे.

सबंधित कंत्राटदारावर जिल्हा परिषद बांधकाम विभाग कारवाई करीत नसल्याने येथिल उपविभागीय अभियंत्यांच्या कार्यप्रणालीवर प्रश्नचिन्ह निर्माण होत असून भविष्यात असे काम करणार नाही याकरिता उपविभागीय अभियंत्याची बदली करून सदर कंत्राटदराला काळ्या यादीत टाकण्याची मागणी जोर धरत आहे.

मातृत्वाच्या करुणेचे महाकाव्य जिजाऊ सावित्री फातिमा रमाई होय : प्रज्ञा राजूरवाडे

महासागर प्रतिनिधी

नेरी, दि. १५ फेब्रवारी : राजमाता जिजाऊ यांच्या प्रेरणादायी संस्कार आदर्श मातृत्वामुळे शिवराय घडले, स्वराज्य साकार झाले शिक्षण हेच स्त्रियांच्या जीवनातील मोठे सामर्थ्य आहे स्त्रियांना शिक्षण मिळवून देण्यासाठी सावित्रीमाई फुले क्रांतीबा ज्योतिबा घडवले सावित्रीमाई फुलेंना फातिमा शेख यांनी मदत केली रमाईच्या त्यागाने डॉ बाबासाहेब आंबेडकरांनी भारतीय संविधान ,महिलाना हिंदू कोड बिल देऊन कोट्यवधी समाजाचे महिलाचे आयुष्य घडविले कोटी कोटी जणांचे ज्ञानसूर्य बनले अश्या जीजाऊ सावित्री फातिमा रमाई समतेच्या विचाराचा त्यागाचा धैर्य संयम सहनशक्तीचा जबाबदारीचा संघर्ष शैक्षणिक समर्पनाचा वारसा आहे त्यांच्या त्यागमय जीवन कार्यामुळे करोडोना माणूसपण मातृत्व मिळाले म्हणून राजमाता जीजाऊ सावित्री फातिमा रमाई मातृत्वाच्या करुणेचे

महाकाव्य होय असे प्रतिपादन डॉ बाबासाहेब आंबेडकर संशोधन व प्रशिक्षण संस्था बार्टी पुणे च्या समतादूत प्रज्ञा राजूरवाडे यांनी केले.

रमाई महिला मंडळ युवा सम्यक फेडरेशन सावरी बीड ता.चिमुर येथे जिजाऊ सावित्री फातिमा रमाई यांची संयुक्त जयंती महोत्सवाचे आयोजन केले होते यावेळी अध्यक्षस्थानी मार्गदर्शनात त्या बोलत होत्या या कार्यक्रमाचे प्रमुख अतिथी मार्गदर्शक सुनीता पिंपळशेट्टीवार जेंडर स्पेशालिस्ट महिला सक्षमीकरण केंद्र चंद्रपूर ,प्रतिभा मडावी जिल्हा बाल संरक्षण कक्ष चंद्रपूर डॉ सोनंम मेंढे ,संजय बोधे, पौर्णिमा ठवरे आदी उपस्थित होते पुढे बोलताना प्रज्ञा राजूरवाडे म्हणाल्या की राजमाता जीजाऊ सावित्री फातिमा रमाई यांच्या जीवनातून महिलांनी प्रेरणा घ्यावी रमाई जिच्या हातात पैसे नव्हते घरात अन्न नव्हते पुरेशे कपडे नव्हते आरोग्यासाठी डॉक्टर नव्हते तरी रमाईने दुःखाचा कांगावा कधीच केला नाही डॉ बाबासाहेब आंबेडकरांच्या समतेच्या चळवळीच्या विचारांचा खरा पाया रमाईचा त्याग साथ मनोधर्य मानसिक बळ आहे प्रत्येक मातांनी आपल्या मुलाना मुलींना उच्च शिक्षण व्यवसायीक उद्योजक बनवण्यास शिका संघटित व्हा संघर्ष करा हे तत्व रुजवून प्रेरीत करा राष्ट्रीय उभारणीत योगदान देण्यासाठी सक्षम करा असे मार्गदर्शन प्रज्ञा राजूरवाडे यांनी केले.

गोजोली शाळेत सांस्कृतिक कार्यक्रमांचा सोहळा उत्साहात संपन्न

महासागर तालुका प्रतिनिधी

गोंडपिपरी, दि. १५ फेब्रुवारी : गोंडपिपरी तालुक्यातील गोजोली येथील जिल्हा परिषद माध्यमिक शाळेच्या वतीने मागील अनेक वर्षांनंतर यंदा भव्य असा विद्यार्थी सांस्कृतिक कार्यक्रम सोहळा नुकताच शाळेच्या प्रांगणात मोठ्या उत्साहात आणि आनंदी वातावरणात पार पडला.

विद्यार्थ्यांच्या कलागुणांना व्यासपीठ मिळावे, शिक्षणासोबतच विविध कला, संस्कृती व व्यक्तिमत्त्व विकासाला चालना मिळावी, या उदात्त हेतूने शाळेचे मुख्याध्यापक मुरलीधर सरकार व शिक्षकवृंदांनी या कार्यक्रमाचे आयोजन केले होते.

कार्यक्रमाच्या अध्यक्षस्थानी वैष्णवी बोडलावार माजी जि. प. सदस्या उपस्थित होत्या. कार्यक्रमाचे उद्घाटन विनोद चांदेकर त्रिमूर्ती भाई-भाई ट्रेडर्स, चिवंडा यांच्या हस्ते करण्यात आले. प्रमुख अतिथी म्हणून अमर बोडलावार माजी जि. प. सदस्य, निलेश पुलगमकर, मारोती शेंडे, बिंदू पेंदोर अध्यक्ष, शाळा व्यवस्थापन समिती, रामदास ठाकरे, संतोष बंडावार, गजानन पाल, शेखर बोनगीरवार, विशाल कोवे, मुख्याध्यापक मुरलीधर सरकार, भावेश विश्वास, साधना उराडे, विनोद कुमरे, संतोष कडते, सुनील सोनुले, किशोर शेडमाके, भावना शेंडे यांची उपस्थिती लाभली.

सांस्कृतिक कार्यक्रमांत विद्यार्थ्यांनी नृत्य, गायन, नाट्यप्रयोग, देशभक्तीपर समूहगीत, लोकनृत्य व विविध सामाजिक संदेश देणारे सादरीकरण सादर करून उपस्थितांची मने जिंकली.विद्यार्थ्यांच्या आत्मविश्वासपूर्ण सादरीकरणाला उपस्थित मान्यवर व पालकांनी भरभरून दाद दिली. विशेषतः ग्रामीण भागातील विद्यार्थ्यांमध्ये दडलेली कला व सर्जनशीलता पाहून उपस्थितांनी समाधान व्यक्त केले. कार्यक्रमादरम्यान मान्यवरांनी विद्यार्थ्यांना मार्गदर्शन करताना, 'शिक्षणासोबत कला, क्रीडा व संस्कृती यांचा समतोल विकास झाला तरच विद्यार्थी सर्वांगीण व्यक्तिमत्त्व घडवू शकतो,' असे मत व्यक्त केले. शिक्षकवृंदांच्या मेहनतीचेही त्यांनी कौतुक केले. यशस्वी आयोजनासाठी शाळेतील समस्त शिक्षकवृंद, शाळा व्यवस्थापन समिती, पालकवर्ग तसेच गावातील नागरिकांनी मोलाचे सहकार्य केले. दीर्घ कालावधीनंतर पुन्हा एकदा शाळेच्या प्रांगणात रंगलेल्या या सांस्कृतिक सोहळ्यामुळे गोजोली गावात उत्साहाचे वातावरण निर्माण झाले असून, पुढील काळात असे उपक्रम सातत्याने राबवावेत, अशी अपेक्षा व्यक्त करण्यात आली.

पालकांनी केले विद्यालयाचे कौतुक !

महासागर प्रतिनिधी

चंद्रपूर, दि. १५ फेब्रुबवारी : पालक आपल्या पाल्यांना उत्तम शिक्षण मिळावं या उद्देशाने उत्तम शाळेत दाखल करतात. आपल्या अपेक्षा सांगतात तर कधी तक्रारी व्यक्त करतात. मात्र लोकमान्य टिळक स्मारक मंडळाद्वारा संचालित तीनही शाळांच्या विद्यार्थ्यांनी सादर केलेल्या वंद्य वंदे मातरम् या महानाट्याचा प्रयोग पाहून पालक भारावले.

लोकमान्य टिळक विद्यालय तथा कनिष्ठ महाविद्यालयात शिक्षण घेणाऱ्या भार्गव देशकर आणि श्लोक चांदेकर या विद्यार्थ्यांच्या पालकांनी महानाट्यासाठी संस्था, मुख्याध्यापिका आणि शिक्षक यांनी विद्यार्थ्यांवर घेतलेल्या परिश्रमासाठी समाधान व्यक्त करत कौतुकाची भावना व्यक्त केली व शाळेला भेटवस्तू प्रदान केली.साक्षात पालकांनी शिक्षक मुख्याध्यापक आणि शाळेचे कौतुक करणे ही बाब आजच्या काळात विरळाच आहे. श्री.देशकर व श्री. चांदेकर यांनी स्मारक मंडळाचे सचिव गांगेय सराफ आणि विद्यालयाच्या मुख्याध्यापिका श्रीमती पाटील मॅडम यांचा पुष्पगुच्छ देऊन सत्कार केला व भेट स्वरूपात छत्रपती शिवाजी महाराजांची प्रतिमा शाळेला दिली. विद्यालयाला पालकांचा असा पाठिंबा मिळाला तर विद्यार्थ्यांचे यश निश्चित असते.

पोलीस भरती प्रक्रियेत वापरल्या जाणाऱ्या सेन्सरची तपासणी करा

आ. सुधीर मुनगंटीवार यांच्या चंद्रपूरचे पोलिस अधीक्षकांना सूचना

महासागर प्रतिनिधी

चंद्रपूर, दि. १५ फेब्रुवारी : राज्याचे माजी वने, सांस्कृतिक कार्य व मत्स्यव्यवसाय मंत्री आमदार सुधीर मुनगंटीवार यांनी चंद्रपूर येथे सुरू असलेल्या पोलीस भरती प्रक्रियेत १०० मीटर धावण्याच्या परीक्षेदरम्यान वापरल्या जाणाऱ्या सेन्सरमध्ये तांत्रिक बिघाड असल्याच्या तक्रारींची लगेच दाखल घेत पोलिस अधीक्षक यांना पत्र लिहून लक्ष वेधले.

या धावण्याच्या परीक्षेत वापरलेल्या सेन्सरमध्ये तांत्रिक अडचणी असल्याने अनेक सक्षम व सुदृढ उमेदवारांना १५ पैकी केवळ ४, ६ किंवा ८ असे अत्यल्प गुण मिळत असल्याचे आमदार सुधीर

मुनगंटीवार यांनी निदर्शनास आणून दिले. पोलिस अधीक्षकांनी याची तात्काळ तपासणी करावी अशा सूचना आ. मुनगंटीवार यांनी दिल्या आहेत.

याशिवाय धावण्याच्या प्रारंभबिंदूवर सेन्सर बसविण्यात आलेला नसल्याचीही माहिती उमेदवारांकडून मिळत आहे. त्यामुळे वेळ मोजण्यात अचूक मोजमाप होत नसून उमेदवारांमध्ये संभ्रम व नाराजीचे वातावरण तयार झाले आहे. इतर जिल्ह्यांमध्ये पोलीस भरतीदरम्यान उमेदवारांना १५ पैकी १३ ते १५ गुण मिळत असल्याचे दिसून येत असताना, चंद्रपूरमध्ये तुलनेने अत्यल्प गुण मिळत असल्याने स्थानिक उमेदवारांमध्ये असंतोष वाढत असल्याचे आ.मुनगंटीवार यांनी पत्रात नमूद केले आहे.

या पार्श्वभूमीवर सदर प्रकरणाची तातडीने निष्पक्ष तपासणी करून धावण्याच्या परीक्षेत वापरला जाणारा सेन्सर तपासावा, आवश्यक असल्यास बदलावा, तसेच

उमेदवारांनी मानले आभार

आ. सुधीर मुनगंटीवार यांच्या सूचनेनुसार त्यांचे स्वीय सहाय्यक सतीश जोशी, लक्ष्मण शेंडे यांनी पोलिस अधीक्षक कार्यालयात निवेदन सादर केले. यावेळी उमेदवारांच्या शिष्टमंडळासोबत आ. सुधीर मुनगंटीवार यांनी दूरध्वनीवर संवाद साधत कोणत्याही उमेदवारावर अन्याय होणार नाही, असे आश्वासन दिले. पोलिस अधीक्षक मूमक्का सुदर्शन हे नागभीड दौऱ्यावर असल्याने एसडीपीओ चौगुले यांनी निवेदन स्वीकारले. तसेच पोलिस अधीक्षकांनीही उमेदवारांच्या प्रतिनिधींशी दूरध्वनीवर चर्चा करून पूर्ण खबरदारी घेण्याचे आश्वासन दिले. यावेळी उमेदवारांनी हे प्रकरण गांभीर्याने लक्षात घेतल्याबद्दल आ. मुनगंटीवार यांचे आभार मानले

शेतकऱ्यांच्या पांढऱ्या सोन्याला १० हजार तर धानाला ४ हजार रुपये भाव देण्यात यावा - शेतकऱ्यांची मागणी

महासागर प्रतिनिधी

नेरी, दि. १५ फेब्रुवारी : चिमूर तालुक्यात कापुस पीकांसह शेतकरी धानाचे पीक मोठ्या प्रमाणात खरीप हंगामात घेत असतात. २०२५ - २६ या हंगामात कापूस पिकात मोठी घसरण झाली आहे.

धान पिकांची तिच गती आहे आराजी नुसारच धानाचे उत्पादन होत असते त्यात वाढ होतांना दिसत नाही.दरवर्षी वाढता खर्च मजुरी वाढलेली असते अधीकचे पैसे लावुन शेती पिकवा आणि मग कमी पैशात विका जगात असा धंदा कुणी करीत नाही परंतु अन्नदाता शेतकरी इमाने इतबारे हा शेतीचा धंदा करीत असतो. शासन देखील या

महागाईच्या काळात भावबाजीकडे विशेष लक्ष देत नाही.

महागाई गगनाला भिडली असतांना धानाला ४००० रुपये प्रती क्विंटल भाव असने गरजेचे आहे परंतु असे होतांना दिसत नाही त्यामुळे शेतकरी मेटाकुटीला येवुन शासन विरोधी धोरणाला कंटाळून आत्महत्या सारखे टोकाचे पाऊल उचलतात ही वास्तवीकता आहे

एकरी कापुस कमी उतारी देत आहे. शेतकऱ्यांनी लावलेला खर्च सुद्धा निघाला नाही.आणि कापसाचा भाव पाहीजे तेवढा नाही आहे. मजूरांची मजूरी वाढलेली आहे. तालुक्यात शेतकरी बऱ्याच प्रमाणात धानाचे कापसाचे पीक घेत असतात. यावेळी अतीवृष्टीमुळे धान, कापूस पीकात मोठ्या प्रमाणात घसरण झालेली आहे.यावेळी शेतकऱ्यांनी लावलेला खर्च निघेनासा झालेला आहे.तर कापसाला शासन भाव सुध्दा देत नाही. त्यामुळे शेतकरी या शासनाच्या शेतकरी विरोधी धोरणामुळे हवालदील झाला आहे. सध्या भाव ७६०० , ७६५० रू. प्रती क्विंटल आहे. आणि धानाचा २७५० रु.क्विंटल इतका कमी रेट आहे.

कापसाला पाहीजे तेवढा भाव मीळत नाही म्हणून दिवसेंदिवस शेतकरी कर्जबाजारी होत चालला आहे. नाईलाजास्तव शेतकरी आत्महत्या सारखे पाऊल उचलत आहे.जर शेतकऱ्यांच्या शेतमालाला पाहिजे तेवढा भाव मिळाला तर शेतकऱ्यांच्या विकास होण्यापासुन कोणीही रोखु शकत नाही.पण तसे होत नसतानी दीसत आहे. म्हनुनच शेतकरी भाववाढीसाठी बोंबलत असतात .पण त्यांचे कुणीही ऐकायला तयार नाही. शेतकऱ्यांच्या पांढऱ्या सोन्याला १०,००० रू. प्रती क्विंटल आणि धानाला ४००० भाव द्यावा अशी शेतकऱ्यांची मागणी होत आहे.

RNINO. 49746/1988 Chandrapur Mahasagar

Printed, published and owned by Mrs. Nirmala Chandak Printed at Arunodaya Press, Cotton Market, Nagpur - 440018 and published at Dairik Chandrapur Mahasagar Office, Popat Building Jatbura Gate, Chandrapur Editor Rahul Chandak Head Office Phone 7447735851,9922970023 Group Editor-in-Chief and Managing Director - Shrikrishna Tansukhdas Chandak, Group Editor - Sandeep Ramrao Kale, Managing Editor - Pankaj Shrikrishna Chandak, Local Editor - Praveen Batki (Responsible for editonal as per PRB act).

आर.एन.आय. नोंदणी क्र ४९७४६/१९८८ चंद्रपूर महासागर

मालक, मुद्रक, प्रकाशक निर्मला चांडक यांनी अरुणोदय प्रेस, कॉटन मार्केट, नागपूर, ४४००१८, येथे छापून, दैनिक महासागर कार्यालय, पोपट बिल्डींग, जटपुरा गेट, चंद्रपूर येथे प्रकाशित केले संपादक: राहुल चांडक, समूह संपादक संदीप रामराव काळे, प्रबंध संपादक: पंकज श्रीकृष्ण चांडक, स्थानिक संपादक : प्रविण बतकी, फोन : ९८८१७५०६५५ (पीआरबी कायद्यानुसार संपादकीय जबाबदारी स्थानिक संपादकांची राहील)

फोर स्टार्सच्या वादळात संवादाचा अभाव

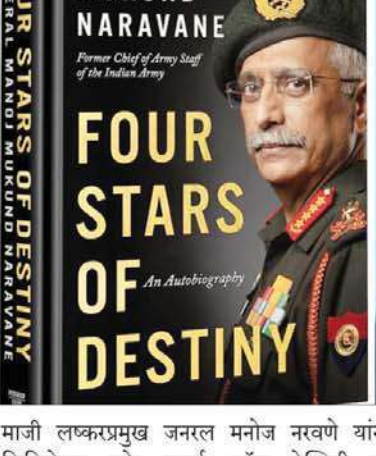

माजी लष्करप्रमुख जनरल मनोज नरवणे यांनी लिहिलेल्या फोर स्टार्स ऑफ डेस्टिनी या आत्मचरित्राने संसदेच्या अर्थसंकल्पीय अधिवेशनात प्रचंड वादळ निर्माण केले. सरकार आणि प्रकाशकांच्या म्हणण्यानुसार हे पुस्तक प्रकाशितच झालेले नाही. अप्रकाशित असलेले पण सैन्य दलातील एका उच्चपदस्थाने निवृत्तीनंतर लिहिलेले पुस्तक देशभर सुत्नामी निर्माण करील याची कल्पनाही कुणी केली नव्हती. संसदेच्या पहिल्या टप्प्यातील अधिवेशन निवृत्त जनरल नरवणे यांच्या फोर स्टार्स ऑफ डेस्टिनी या पुस्तकाभोवतीच फिरत राहिले. विरोधी पक्ष नेते राहुल गांधी यांनी या पुस्तकावरून सरकारवर आक्रमकपणे नेटाने हल्ले चढवले. पण अप्रकाशित पुस्तकावर बोलता येणार नाही, अशी सरकारने ताठर भूमिका घेतली. लोकसभा अध्यक्षही विरोधीपक्ष नेत्याला संसदेत बोलूच देत नाहीत यावरून भाजपा विरूध्द काँग्रेस असा संघर्ष टोकाला पोचला. जनरल नरवणे यांचे पुस्तक हातात घेऊन आणि उंचावबून दाखवत आपणास हे पुस्तक पंतप्रधानांना भेट द्यायचे आहे, असे राहुल गांधींनी म्हटले खरे. पण त्यानंतर पंतप्रधान सभागृहात आलेच नाहीत आणि फोर स्टार्स ऑफ डेस्टिनीवरून निर्माण झालेले वादळ थांबले नाही,

विरोधी पक्षनेत्याला सभागृहात बोलू दिले जात नाही म्हणून लोकसभा अध्यक्ष ओम बिर्ला यांच्यावर विरोधी पक्षाच्या १२० खासदारांनी स्वाक्षऱ्या करून अविश्वास ठराव दाखल केला. तर पुरावे नसताना राहुल गांधी सरकारची बदनामी करतात, जगात देशाची नाचक्की करतात असे कारण सांगत भाजपाच्या निशिकांत दुबे यांनी राहुल गांधींचे खासदार म्हणून सदस्यत्वच रद्द करावे व त्यांना निवडणूक लढविण्यास बंदी घालावी, अशी मागणी करणारी नोटीस लोकसभा अध्यक्षांना दिली आहे.

पेंग्विन रँडम हाऊस इंडिया या प्रकाशन संस्थेने जनरल नरवणे यांचे पुस्तक छापून तयार केले आहे. प्रकाशनाचे सर्व हक्क पेंग्विन कडे आहेत. कोणताही भाग सार्वजनिक केलेला नाही, असा दावा पेंग्विन प्रकाशन संस्थेने केला आहे. निवृत्त लष्कर प्रमुखांनी आपले आत्मचरित्र लिहून प्रकाशकाकडे दिले व त्याच्या प्रकाशनासाठी संरक्षण मंत्रालयाकडून संमती मिळविणे हे काम पेंग्विन प्रकाशन संस्थेचे आहे. गेली दिड-दोन वर्षे हे पुस्तक संरक्षण मंत्रालयाकडे संमती मिळावी यासाठी पडून आहे. एवढ्या काळात या पुस्तकाला सरकारने संमती का दिली नाही ? जर या पुस्तकात काही आक्षेपार्ह असेल तर तो भाग वगळावा असे सरकारने का सांगितले नाही ? जर सुरक्षितता व गोपनियता या दृष्टीकोनातून हे पुस्तक सार्वजनिक करणे सरकारला योग्य वाटत नसेल तर सरकार प्रकाशनाला परवानगी का नाकारत नाही ? गेल्या दोन वर्षात होकार किंवा नकार असा कोणताही निर्णय सरकारने घेतलेला नाही. गेल्या पाच वर्षात सरकारकडे ३५ पुस्तके परवानगीसाठी सादर होती. चौस्तीस पुस्तकांना सरकारने संमती दिली. मग जनरल नरवणे यांचे फोर स्टार्स ऑफ डेस्टिनी हे पुस्तक का रखडले आहे ?

राष्ट्रनामा

सुकृत खांडेकर
०९५९४२२४०००
sukritforyou@gmail.com

सन २०२० मधे लडाख जवळील गलवान खोऱ्यात चिनी सैन्यासोबत भारतीय जवानांची झालेली झटापट किंवा चार रणगाड्यांसह चिनी सैन्याने भारतीय सरहद्दीकडे केलेला घुसण्याचा प्रयत्न यावेळी जनरल नरवणे हेच लष्कराचे प्रमुख होते. वरिष्ठांकडून आदेश आल्याशिवाय चिनी सैन्यावर गोळीबार करायचा नाही, असे कायम स्वरूपी आदेश भारतीय सैन्याला देण्यात आलेले आहेत. लष्करप्रमुख म्हणून सरहद्दीवरील वरिष्ठ अधिकाऱ्यांनी चिनी सैन्य रणगाड्यांसह चाल करून भारताच्या दिशेने येत आहे असे कळवल्यावर जनरल नरवणे यांनी तातडीने संरक्षणमंत्री राजनाथ सिंह, परराष्ट्रमंत्री एस जयशंकर, राष्ट्रीय सुरक्षा सल्लागार अजित डोवल यांच्याशी संपर्क साधून अशा परिस्थितीत सैन्याने काय करायचे याचे आदेश मागितले. अडिच तासात त्यांनी या सर्व दिग्गजांशी दोन वेळा संपर्क साधला. पण तत्काळ प्रतिसाद मिळाला नाही. रात्री साडे दहा वाजता, जो उचित लगे वो किजीए, असे पंतप्रधानांनी म्हटले असल्याचे संरक्षणमंत्र्यांनी लष्करप्रमुखांना कळवले. हा वृत्तांत या पुस्तकांत नरवणे यांनी मांडला आहे म्हणे. शत्रूचे सैन्य रणगाड्यांसह देशावर चाल करून येत असताना, माझ्या हातात संबंधितांनी गरम बटाटा दिला अशी त्यांची अवस्था झाली असा त्यांनीच उल्लेख केला आहे म्हणे.

योग्य वाटेल तो निर्णय तुम्हीच घ्या असे सांगणे हे सरकारने लष्करप्रमुखांना दिलेले निर्णय स्वातंत्र होते का ? संरक्षण मंत्रालयाकडून अंतिम मंजुरी मिळेपर्यंत सेवेतील किंवा निवृत्त लष्करी अधिकाऱ्याने केलेले लिखाण प्रसिध्द करता येत नाही हा नियम आहे. मग नरवणे यांचे पुस्तक बाजारात कसे गेले ? त्या पुस्तकाची पीडीएफ सोशल मिडियावर उपलब्ध कशी ? स्वत: नरवणे आपले पुस्तक वाचा व आनंद घ्या, असे आवाहन कसे करू शकतात ? मंत्र्यांची नावे, त्यांच्याशी झालेले संभाषण आणि वेळा हे लष्करप्रमुखाने प्रसिध्द करणे योग्य आहे का ? निर्णयाला विलंब होण्यास सरकारच दोषी आहे, असा समज निर्माण करणे शिस्तीला धरून आहे का, असे अनेक प्रश्न या निमित्ताने पुढे आले आहेत.

पुस्तक प्रकाशित की अप्रकाशित याची दिल्ली पोलीस चौकशी करीत आहेत. राहुल गांधी विरोधी पक्षनेता म्हणून ज्या पुस्तकाचा दाखला देऊन बोलत होते ते खरे की खोटे हे सरकारला सांगता आले नसते का ? राहुल यांनी नुसते प्रधानमंत्रीजी असा शब्द उच्चारला की त्यांना बोलण्यापासून रोखले जात होते. लष्करप्रमुखांच्या शहाणपणावर आमचा विश्वास आहे हेच जर सरकारला सांगायचे होते तर मग त्यासाठी अडिच तास का लागले? अटल बिहारी वाजपेयी पंतप्रधान असताना १९९९ मधे कारगिल युध्द घडले. त्यावेळी पंतप्रधान वाजपेयी यांनी कारवाईसाठी लष्कराला पूर्ण सूट दिली होती. त्यावेळी ते लष्करप्रमुख पदमनाभन यांच्या संपर्कात नियमित होते. १९७१ च्या पाकिस्तान युध्दाच्या वेळी तत्कालीन पंतप्रधान इंदिरा गांधी लष्करप्रमुख अरोरांच्या संपर्कात होत्या. जेव्हा लष्करप्रमुख नरवणे माझ्यासाठी काय आदेश आहे, असे विचारात तेव्हा परिस्थितीचे गांभीर्य व तातडी लक्षात घेऊन त्यांना सरकारचा निर्णय विनाविलंब कळवायला नको का ? शत्रूचे सैन्य चालून येत असताना, प्रतिकार कसा करायचा, पर्याय कोणकोणते आहेत, युध्द दीर्घकालीन चालू रहाणार असेल तर शस्त्रपुरवठा, रसद, दारूगोळा, अन्नधान्य, विविध बाबींवर होणारा खर्च याची तयारी आहे का, युध्द सुरू झाले तर राष्ट्रीय व आंतराष्ट्रीय परिणाम काय होतील या विचार सरकारने करायचा असतो. जनरल नरवणे यांच्या पुस्तकातील काही मजकूर करेव्हान मासिकाने प्रसिध्द केला होता, तोच राहुल गांधी वाचून दाखविण्याचा प्रयत्न करीत होते, मासिकात काहीही छापून येते असे सत्ताधारी बाकांवरून एका नेत्याने सांगताच दुसऱ्या दिवशी राहुल गांधी फोर स्टार्स ऑफ डेस्टिनी हे पुस्तकच घेऊन संसद भवनात आले. सेनादलाला शक्ति व नैतिक सामर्थ्य देण्याचे काम सरकारने करायचे असते. पण या मुद्द्यावर सरकारने आली भूमिका मांडलीच नाही. अग्निपथ योजनेला सेनादलाचा विरोध होता ही बाबही या पुस्तकात असल्याची चर्चा आहे. पुस्तकावर संसदेत चर्चा झाली असती तर यापुढे चुकीचे काही घडू नये असा संदेश मिळाला असता. सरकारची भूमिका ऐकून जनतेला वास्तव समजले असते. जनरल नरवणे यांच्या पुस्तकातील वादग्रस्त मुद्यांवर चर्चा का झाली नाही? आक्षेपार्ह असेल तर त्या पुस्तकावर बंदी घालण्याचा निर्णय सरकार का घेत नाही ? फोर स्टार्स ऑफ डेस्टिनीच्या वादळात संवादाचा अभाव जाणावला.

निष्कलंक चारित्र्याचे, अजातशत्रू व्यक्तिमत्व आर आर पाटील

राजकारणातील अजातशत्रू व्यक्तिमत्व अशी ओळख असलेले निष्कलंक चारित्र्याचे माजी उपमुख्यमंत्री रावसाहेब राजाराम पाटील उर्फ आर आर पाटील यांचा आज स्मृतिदिन. आजच्याच दिवशी म्हणजे १६ फेब्रुवारी २०१५ रोजी आर आर पाटील यांचे अल्पशा आजाराने निधन झाले होते. आर आर पाटील यांच्या निधनाने संपूर्ण महाराष्ट्र हळहळला होता. आर आर पाटील म्हणजे राजकारणातील आम आदमी. शेतकरी असोत की सर्वसामान्य नागरिक, गरीब असोत की वंचित प्रत्येकाला आर आर पाटील आपले वाटत होते. राजकारणात उपमुख्यमंत्री पदासारख्या मोठ्या पदापर्यंत पोहचूनही कायम जमिनीवर राहून जनतेशी नाळ टिकवलेले आर आर पाटील सर्वसामान्यांचे नेते होते म्हणूनच त्यांना सर्वसामान्य नागरिक त्यांना प्रेमाने आबा म्हणत. १६ ऑगस्ट १९५७ रोजी सांगली जिल्ह्यातील तासगाव तालुक्यातील अंजनी गावात एका गरीब शेतकरी कुटुंबात आबांचा जन्म झाला. घरची परिस्थिती गरिबीची असल्याने आबांनी कमवा आणि शिका या योजनेतून शिक्षण घेतले. बी ए झाल्यानंतर त्यांनी एलएलएलबी चे ही शिक्षण घेतले. कॉलेज जीवनातच त्यांनी शेतकऱ्यांचे, सर्वसामान्य नागरिकांचे प्रश्न शासन दरबारी मांडायला सुरुवात केली. त्यांच्यातील नेतृत्व गुण वसंत दादा पाटलांनी हेरले आणि त्यांना राजकारणात आणले. कोणतीही राजकीय पार्शवभूमी नसताना समाजासाठी काहीतरी करण्याची जिद्द, मनाला भिडणारी भाषण शैली आणि स्वच्छ प्रतिमेच्या जोरावर त्यांनी अल्पावधीतच राजकारणात बस्तान बसवले. १९७९ साली पहिल्यांदा जिल्हा परिषद सदस्य म्हणून आबा निवडून आले. १९७९ ते १९९० असे एकवीस वर्ष आबा जिल्हा परिषद सदस्य होते. १९९० साली आबांनी पहिल्यांदा विधानसभेची निवडणूक लढवली आणि प्रचंड मतांनी जिंकली. त्यानंतर २०१४ पर्यंतच्या विधानसभेच्या सर्व निवडणुका आबांनी जिंकल्या. १९९५ साली आबा दुसऱ्यांदा आमदार झाल्यावर राज्यात युतीचे सरकार आले. विरोधी पक्षात असलेल्या आबांनी राजकीय आयुधांचा वापर करून अनेकदा सत्तधाऱ्यांना कोंडीत पकडले. विरोधी पक्षात असूनही आबांनी विधानसभा गाजवून सोडली. १९९९ साली राष्ट्रवादीची स्थापना झाल्यावर ते राष्ट्रवादीत आले. शरद पवार यांचे अत्यंत विश्वासू साथीदार अशी त्यांची ओळख बनली. त्यांनीही राष्ट्रवादी घराघरात पोहचवण्यासाठी जीवाचे रान केले. ते काही काळ राष्ट्रवादी काँग्रेसचे राज्याचे अध्यक्ष होते. राज्य मंत्रिमंडळात त्यांना अनेक महत्वाची पदे मिळाली. आर आर पाटील ग्रामविकास मंत्री असताना त्यांनी संत गाडगे बाबा ग्राम स्वच्छता अभियान यशस्वीपणे राबवून स्वत:ची वेगळी ओळख निर्माण केली. पुढे राज्याचे गृहमंत्री आणि उपमुख्यमंत्री पदाची जबाबदारीही त्यांनी स्वीकारली. गृहमंत्री असताना त्यांनी राज्यातील डान्स बार बंद करण्याचा ऐतिहासिक निर्णय घेतला. डान्स बार बंद करण्याचा त्यांच्या निर्णयाला कडाडून विरोध झाला पण ते आपल्या निर्णयावर ठाम राहिले. गृहमंत्री असतानाच त्यांनी महात्मा गांधी तंटामुक्ती अभियान राबवले. गृहमंत्री असताना त्यांनी खाजगी सावकारी विरूध्दही दंड थोपटले होते तसेच त्यांनी गुटखा बंदी करण्याचा देखील निर्णय घेतला होता. त्यांच्या याच धडाकेबाज निर्णयांनी त्यांनी सर्वसामान्यांच्या मनात आदराचे स्थान निर्माण केले होते. गृहमंत्री, उपमुख्यमंत्री अशी मोठी पदे भूषवूनही आबांनी तळागळातील कार्यकर्त्यांशी असलेला संवाद तुटू दिला नाही. सत्ता येते आणि जाते जोडलेले माणसे टिकवली पाहिजेत हे आबांनी आपल्या कृतीतून दाखवून दिले. उच्च पदावर पोहचूनही आबांनी आपला साधेपणा कायम ठेवला. इतक्या मोठ्या पदावर असतानाही आबांनी आपल्या पाल्यांना महागड्या इंग्रजी शाळेत न घालता जिल्हा परिषदेच्या मराठी शाळेत घातले होते. आबांसारखे तळागळातून आलेले स्वच्छ चारित्र्याचे निष्कलंक, अजातशत्रू व्यक्तिमत्व राजकारणात विरळच. सध्याच्या गढूळ राजकीय वातावरणात तर आबांसारख्या निष्कलंक चारित्र्याच्या नेत्याची आवर्जून आठवून येते. राजकारणात त्यांनी जो आदर्श घालून दिला आहे त्याचे अनुकरण आजच्या राजकीय नेत्यांनी केले तरच राजकीय नेत्यांवरील जनतेचा उडालेला विश्वास पुन्हा प्राप्त होईल. आबांना स्मृतिदिनी विनम्र अभिवादन!

श्याम बसप्पा ठाणेदार
दौंड, जिल्हा पुणे
९९२२५४६२९५

बांगलादेशमधील निवडणुकीचा अन्वयार्थ !

बांगलादेशमध्ये नुकत्याच पार पडलेल्या सार्वत्रिक निवडणुकीत तारिक रेहमान यांच्या नेतृत्वाखालील बांगलादेश नॅशनॅलिस्ट पार्टीला मोठा विजय मिळाला आहे. ३०० सदस्य असलेल्या बांगलादेश संसदेत, बांगलादेश नॅशनॅलिस्ट पार्टीला आणि तिच्या मित्रपक्षांना २१२ जागांवर विजय मिळाला आहे.तर जमाते इस्लामी पक्षाच्या नेतृत्वाखालील अकरा पक्षांच्या आघाडीला ७७ जागांवर विजय मिळाला आहे.जुलै २०२४ मध्ये आरक्षणा विरोधात बांगलादेश मधील विद्यार्थ्यांनी जे आंदोलन पुकारले होते, त्यांनी नंतर नॅशनल सिटिझन्स पार्टी या पक्षाची स्थापना केली होती.तो पक्ष जमाते इस्लामी पक्षाच्या नेतृत्वाखालील आघाडीत सहभागी होता.त्या पक्षाला केवळ ६ जागांवर विजय मिळाला आहे.सध्या भारतात वास्तव्याला असलेल्या बांगलादेशच्या माजी पंतप्रधान शेख हसीना वाजेद यांच्या नेतृत्वाखालील अवामी लीग या पक्षावर निवडणुकीत भाग घेण्यासाठी बंदी घालण्यात आली होती, त्यामुळे बांगलादेश मधील सर्वात मोठा राजकीय पक्ष असलेला अवामी लीग हा पक्ष निवडणुकीत सहभागी होऊ शकला नव्हता.

१९९१ पासून २०२४ पर्यंत बांगलादेश मधील सार्वत्रिक निवडणुकांत बेगम खलेदा झिया आणि बेगम शेख हसीना वाजेद या दोन बेगमांमध्येच आमनेसामने लढत होत होती.मात्र या खेपेच्या निवडणुकीत पहिल्यांदाच या दोन्ही बेगमा निवडणुकीच्या रिंगणात दिसल्या नाहीत.कारण बेगम खलेदा झिया यांचे मध्यंतरी निधन झाले आणि ऑगस्ट २०२४ पासून बेगम शेख हसीना वाजेद या भारतात वास्तव्य करत आहेत.

सार्वत्रिक निवडणुकीत प्रचंड बहुमताने विजयी झालेल्या बांगलादेश नॅशनॅलिस्ट पार्टीचे नेते तारिक रेहमान हे बांगलादेशच्या माजी पंतप्रधान खलेदा झिया यांचे सुपुत्र आहेत.बांगलादेशचे माजी अध्यक्ष झिया उर रेहमान हे तारिक रेहमान यांचे वडील होते.झिया उर रेहमान यांनी १९७८ साली बांगलादेश नॅशनॅलिस्ट पार्टीची स्थापना केली होती.तारिक रेहमान हे गेली १७ वर्षे लंडनमध्ये वास्तव्यास होते.विद्यार्थी आंदोलनाच्या पार्श्वभूमीवर,माजी पंतप्रधान शेख हसीना वाजेद यांनी बांगलादेशातून पलायन केल्यानंतर, तेथे सत्तेवर आलेल्या अंतरिम सरकारने, तारिक रेहमान यांच्या विरोधातील सर्व खटले मागे घेऊन,त्यांचा बांगलादेशमध्ये परतण्याचा मार्ग मोकळा केला होता.

अभय गोखले

डिसेंबर २०२५ मध्ये जेंव्हा तारिक रेहमान यांनी बांगलादेशच्या भूमिवर पाय ठेवला तेव्हा त्यांचे जे अभूतपूर्व स्वागत झाले ते पाहता बांगलादेश नॅशनॅलिस्ट पार्टीचा बांगलादेश मधील जनमानसावर असलेला प्रभाव कमी झालेला नाही,ही गोष्ट प्रकर्षाने लक्षात आली.त्यांच्या स्वागतासाठी उपस्थित असलेल्या त्यांच्या समर्थकांची संख्या दहा लाखांच्या आसपास होती.त्यानंतर त्यांची आई आणि बांगलादेशच्या माजी पंतप्रधान खलेदा झिया यांचे जेंव्हा निधन झाले तेंव्हा त्यांच्या अंत्ययात्रेत २० लाखांच्या आसपास पाठिराखे सहभागी झाले होते.बांगलादेशमधील जनतेचा, बांगलादेश नॅशनॅलिस्ट पार्टीला मोठ्या प्रमाणात पाठिंबा असल्याचे त्यातून ध्वनित झाले होते.

या निवडणुकीत माजी पंतप्रधान शेख हसीना वाजेद यांच्या नेतृत्वाखालील अवामी लीग हा पक्ष सहभागी होऊ शकला नाही,त्याची उणीव जाणवलीच मात्र अवामी लीगचे बालेकिल्ले राहिलेल्या भागांमध्ये या खेपेस ४० टक्यांच्या वर मतदान झाल्याने, अवामी लीगच्या समर्थकांनी मोठ्या प्रमाणात मतदानावर बहिष्कार घातलेला दिसत नाही.बांगलादेश स्वातंत्र्य संग्रामाला विरोध करणाऱ्या जमाते इस्लामी या पक्षाने निवडणूकीत ७७ जागा जिंकून चांगली कामगिरी केली आहे.आजवरचा निवडणुकांचा इतिहास पाहता,जमाते इस्लामी या पक्षाला १८ च्या वर कधीही जागा मिळाल्या नव्हत्या.माजी पंतप्रधान शेख हसीना वाजेद यांच्या नेतृत्वाखालील सरकारने तर जमाते इस्लामी पक्षावर बंदी घातली होती.शेख हसीना यांनी बांगलादेशातून पलायन केल्यानंतर तेथे सत्तेवर आलेल्या अंतरिम सरकारने जमाते इस्लामी पक्षावरील बंदी उठवली होती.

तारिक रेहमान यांचा भूतकाळ पाहिला तर तो फारसा भुषणावह मानता येणार नाही.त्यांच्यावर बरेच भ्रष्टाचाराचे आरोप करण्यात आले होते. २००६ ०७ मध्ये बांगलादेशात लष्कर समर्थित अंतरिम सरकार सत्तेवर असताना, तारिक रेहमान यांना भ्रष्टाचाराच्या आरोपाखाली तुरुंगात टाकण्यात आले होते.नंतर ते तुरुंगात आजारी पडल्याने,त्यांची जामिनावर सुटका करण्यात आली होती. २००८ साली त्यांनी मेडिकल ट्रिटमेंट घेण्यासाठी इंग्लंडला प्रयाण केले होते.त्यानंतर १७ वर्षे ते इंग्लंडमध्येच वास्तव्य करत होते.इंग्लंडमध्ये बरेच दिवस वास्तव्य केल्याने, त्यांनी तेथील वेस्टमिन्स्टर लोकशाही संसदीय प्रणाली जवळून बघितली असेल.त्याचा फायदा त्यांना पंतप्रधान म्हणून प्रशासन चालवताना नक्कीच होईल.

तारिक रेहमान यांच्या समोर अनेक आव्हाने आहेत.बांगलादेशची अर्थव्यवस्था सध्या फार मोठ्या संकटात आहे.बांगलादेशला निर्यातीतून सर्वात जास्त उत्पन्न मिळवून देणाऱ्या गारमेंट व्यवसायाची मोठ्या प्रमाणात पडझड झाली आहे.कायदा आणि सुव्यवस्था परिस्थिती मोठ्या प्रमाणात बिघडली आहे.महागाई आणि बेरोजगारीमुळे, सामान्य माणूस त्रस्त आहे.शिक्षण, आरोग्य, पायाभूत सुविधा यांचा बोजवारा उडाला आहे.अशा परिस्थितीत तारिक रेहमान हे या आव्हानांचा सामना कसा करतात ते पहावे लागेल.बऱ्याच वर्षांनंतर बांगलादेशमध्ये निवडणुका या मोकळ्या आणि भयमुक्त वातावरणात झाल्या आहेत.त्याबद्दल बांगलादेश मधील निवडणूक आयोग, अंतरिम सरकार, सुरक्षा यंत्रणा आणि मतदार यांचे अभिनंदन करणे गरजेचे आहे.विशेषत: निवडणुकीत प्रमुख विरोधी पक्ष म्हणून निवडून आलेल्या जमाते इस्लामी या पक्षाने निवडणुकीचे निकाल फारशी खळखळ न करता स्विकारले आहेत,ही फार मोठी उपलब्धी आहे.

राहुल गांधी यांना सत्प्रवृत्त पण राजकीयदृष्ट्या अपरिपक्व, डावपेच खेळण्यात अननुभवी असे म्हटले जायचे. तथापि, यंदाच्या अधिवेशनात लोकसभेत विरोधी पक्ष नेते राहुल गांधी यांची कामगिरी त्यांच्या आयुष्यातील सर्वात दर्जेदार कामगिरी झाली असे म्हणायला हरकत नाही. एकेकाळी राहुल गांधी म्हणजे 'टाइमपास' व भाजपच्या भाषेत म्हणायला गेले तर 'पप्पू' ही प्रतिमा तयार करण्यात सत्ताधाऱ्यांना यश आलं होतं. परंतु हा 'पप्पू' आपल्या अफाट कामगिरीने केव्हा 'पप्पा' झाला हे भाजपच्या नेत्यांना देखील समजले नाही. एवढेच नव्हे तर सर्वजण म्हणू लागले की 'पप्पू बन गया जंटलमन'. सत्ताधाऱ्यांच्या डोळ्याला डोळा भिडवत आव्हान देऊन मुठभर विरोधी पक्षाने पंतप्रधान नरेंद्र मोदी व गृहमंत्री अमित शहा यांना अक्षरशः जेरीस आणले. शासनाच्या सर्व यंत्रणा जवळपास भारतीय जनता पक्षाला साथ देत असतानाही लोकसभेला 'अगली बार चारशे पार'चा नारा देत हा पक्ष २४० वरच येवून थांबला. सगळीकडे विक्रमी बहुमत मिळेल अशा भाषेत प्रचार केला, मित्र पक्षांची गोची केली, विरोधकांची जिरवायला अपक्ष उभे केले, एमआयएमला आतून मदत केली, ऐकलं तर समजून सांगून नाहीत डोक्याला बंदूक लावून, गचुंडी धरून, पैसा फेकून बिनविरोधचे प्रकारही केले, ईव्हीएम बंद पाडल्या, आकडे फिरवले, बटण फक्त कमळाचेच चालू ठेवले, निवडणूक जाहीर झाली तेव्हापासून पैसे वाटले तरी मतदारांनी मात्र पाहिजे तेवढे बहुमत दिले नाहीच. त्यातच लोकसभेत विरोधी पक्ष नेता नसल्यामुळे मोदी शहा निवांत होते. परंतु जवळपास शंभरीपर्यंत पोहोचलेल्या काँग्रेसमुळे लोकसभा आता दणाणू लागली. देशाच्या पंतप्रधानांनी महिलांच्या आक्रमक भूमिकेमुळे संसदेतून बाहेर निघून जाणे पसंत केले. याचाच अर्थ विरोधी पक्ष कमालीचा आक्रमक झाला असून त्यांच्या प्रश्नांना उत्तरे देताना सत्ताधारी गलितगात्र झाल्यासारखे दिसू लागले आहेत. याला अनेक कारणे घडली आहेत. विरोधी पक्ष जवळपास संपुष्टात आल्यासारखेच वातावरण तयार झाले होते. त्यामुळे भाजपने लोकशाही आणि संविधानाने आम्ही कारभार चालवतो म्हणायचं आणि निवडणुकीत जातीय आणि धार्मिक ध्रुवीकरणावर जोर दिला जायचा. जगातला सगळ्यात मोठा पक्ष आपलाच आहे म्हणायचं आणि विरोधी पक्षातले कार्यकर्ते, आमदार, खासदार, मंत्री, माजी मुख्यमंत्री असे सगळे आपल्याकडं घ्यायचे, असे धोरण आखले गेले. ज्यांचे कधीकाळी कपडे फाडलेले होते, त्यांच्याच फाटक्या कपड्याला सुई धाग्याने टाके घालण्यात आले. याचाच परिणाम लोकसभेतील बहुमत घटण्यावर झाला. नितीशबाबू, चंद्राबाबू नायडूंनी साथ दिली म्हणून निदान सरकार तरी स्थापन करता आले. परंतु ज्या चंद्राबाबूंना तुरुंगात डांबण्याची भाषा करण्यात आली होती, त्यांना हात ओढून ओढून शेजारी बसण्याची विनंती देशाच्या पंतप्रधानांना करावी लागली.

खरचं 'पप्पू'चा 'पप्पा' झाला!

अठराव्या लोकसभेत विरोधी पक्षनेते म्हणून राहुल गांधींनी केंद्र सरकारच्या धोरणांवर, विशेषतः सार्वभौमत्व, आर्थिक निर्णय आणि परराष्ट्र धोरणांवर तीव्र टीका केली. सर्वात महत्त्वाचे म्हणजे एपस्टीन फाईलवर आवाज उठवून 'मला काय सांगायचे आहे' हे भारतीयांना लोकसभेच्या माध्यमातून दाखवून दिले. त्या प्रश्नाला उत्तर देणे मोदी शहा यांच्यासह हरदीप सिंग यांनाही जड गेले. कोणत्याही प्रश्नाचे उत्तर राहुल गांधी यांच्याकडे तयार होते. कोणतेही आव्हान स्वीकारण्याची तयारी त्यांची झाली होती. लोकसभेतच नव्हे तर लोकसभेच्या बाहेर पत्रकार ज्या ठिकाणी जमा झाले होते, तेथेही दोन केंद्रीय मंत्र्यांना 'एकत्र चर्चा करूया' असे सांगितले होते पण त्या दोन मंत्र्यांनी देखील काढता पाय घेतला. राहुल गांधीचे हे रूप पहिल्यांदाच देशवासीयांनी पाहिले. त्यांनी 'भारत जोडो यात्रा' आणि 'न्याय यात्रे'नंतर आक्रमक भूमिका घेत, वाढती भू-राजकीय अस्थिरता आणि जागतिक संकटांविषयी संसदेत महत्त्वाचे प्रश्न उपस्थित केले. २०२४ च्या निवडणुकीत रायबरेलीतून विजय मिळवल्यानंतर ते लोकसभेत बारावे विरोधी पक्षनेते बनले आहेत. राहुल गांधींनी संसदेत सरकारवर टीकेची झोड उठवली आहे, ज्यामध्ये प्रामुख्याने देश, परराष्ट्र धोरण आणि डाटा सुरक्षिततेशी संबंधित महत्त्वाचे मुद्दे मांडले. त्यांनी 'स्थिरतेचे जग अस्थिरतेकडे' जात असल्याचा इशारा दिला आणि वाढत्या भू-राजकीय तणावामुळे भारताच्या सुरक्षेवर होणाऱ्या परिणामांवर प्रकाश टाकला. सरकारला प्रमुख आश्वासनांची आठवण करून देत उत्तरदायित्वाची मागणी केली, ज्यामुळे संसदेत अनेकदा गदारोळ झाला. २०२४ च्या निवडणुकीत पक्षाची कामगिरी सुधारून ९९ जागा जिंकण्यात आणि दशकानंतर अधिकृत विरोधी पक्ष दर्जा मिळवून देण्यात त्यांनी मुख्य भूमिका बजावली. त्यांच्या अलीकडील भाषणांमुळे सत्ताधारी बाकांकडून कडक आक्षेप नोंदवले गेले, ज्याने संसदेत तीव्र राजकीय चर्चा घडवून आणली गेली. राहुल गांधी यांच्या बाबतीत अतिशय सकारात्मक वातावरण अचानक तयार झालेले नाही. भारत जोडो यात्रा आणि सरकारवर आक्रमक टीका हे त्यांचे गुण मानले गेले. दुसऱ्या बाजूला राजकीय अपरिपक्वता, सातत्याचा अभाव आणि चुकीची प्रतिमा हे अवगुण त्यांच्या राजकीय प्रवासात टीकाकारांकडून नोंदवले जातात. सध्या तर केंद्र सरकारवर थेट आणि जोरदार टीका ते करू लागले आहेत. 'भारत जोडो यात्रे'सारख्या उपक्रमांद्वारे लोकांशी संवाद साधून प्रतिमा सुधारण्याचा प्रयत्न झाला होता. पण निर्णय घेण्यातील संथपणा आणि राजकीय रणनीतीतील कच्चेपणा हे दुर्गुण ठरतात, ही वस्तुस्थिती नाकारता येणार नाही. राजकारणात सातत्याने सक्रीय न राहणे, अनेकदा अचानक सुट्टीवर जाणे, यामुळे विरोधी पक्षांकडून त्यांची चुकीची प्रतिमा तयार केली जाते आणि त्यामुळे जनमानसातील विश्वासार्हतेवर प्रश्नचिन्ह निर्माण होत असतो. पण त्यांची माणूस म्हणून एक चांगली बाजू निर्भया खटल्यादरम्यान माहित पडली. निर्भयाच्या कुटुंबाची काळजी करून त्यांना कुठल्याही गोष्टींची कमी पडणार नाही आणि निर्भयाच्या भावाचा पायलटच्या ट्रेनिंग प्रशिक्षणाचा खर्च राहुल गांधी यांनी केला असं निर्भयाच्या आई आणि वडिलांनीच मागे सांगितलं. राजकीय मतभेद असतील लाख, पण राहुल गांधींची ही माणुसकीची बाजू मनाला स्पर्श करून गेली. विशेष म्हणजे लोकसभेत नव्हे तर बाहेरही त्यांची मोदींवर टीका सुरूच असते. नरेंद्र मोदी स्वतःला ओबीसी म्हणवतात, पण ते ओबीसी नाहीत, ते जनरल कोट्यातले होते, गुजरात सरकारने कायदा बदलला त्यानंतर ते ओबीसी झाले. पण महत्वाचा प्रश्न आहे की, नरेंद्र मोदींनी ओबीसी समाजासाठी काय केले? जीएसटीच्या माध्यमातून सर्वसामान्य लोकांची लूट सुरु आहे. भाजप सरकार मात्र तुम्हाला म्हणते, आधी रोटी खाओ, प्रभू के गुण गाओ, और भूके मर जावो' असा प्रहार करतांना ते यावेळी दिसले.

थर्ड अम्पायर

जयंत महाजन
94206 91420

राहुल गांधींनी सरकारवर कठोर प्रहार केले

आजपर्यंत राहुल गांधी यांनी लोकसभेत जी कामगिरी केली, त्यापेक्षा उत्कृष्ट कामगिरी यंदाच्या अधिवेशनात केली. त्यात त्यांनी फेब्रुवारी २०२६ मध्ये अमेरिकेतीलजेफ्री एपस्टीनयाच्याशी संबंधित गोपनीय कागदपत्रे 'एपस्टीन फाइल्स' सार्वजनिक झाल्यानंतर भारताच्या राजकारणात मोठा गदारोळ झाला आहे. या प्रकरणावरून राहुल गांधी यांनी केंद्र सरकारवर गंभीर आरोप केले. अर्थसंकल्पीय अधिवेशनादरम्यान या फायलींचा उल्लेख करून त्यांनी दावा केला की, या फायलींमध्ये काही महत्त्वाच्या भारतीय व्यक्तींची नावे आहेत. केंद्रीय मंत्री हरदीप सिंग पुरी आणि उद्योजकअनिल अंबानी यांची नावे या फायलींमध्ये आहेत. त्यांनी असाही प्रश्न उपस्थित केला की, नाव समोर येऊनही त्यांच्यावर कारवाई का होत नाही? या फायलींमुळे पंतप्रधान नरेंद्र मोदी यांच्यावर 'थेट दबाव' आहे, ज्यामुळे भारताचे ऊर्जा सुरक्षा आणि संरक्षण क्षेत्रातील हितसंबंध धोक्यात आले आहेत. राहुल गांधींच्या आरोपांना 'मूर्खपणा' म्हटले, तर भारताच्या परराष्ट्र मंत्रालयाने पंतप्रधान मोदींच्या संदर्भ

टी२० वर्ल्ड कप जिंकण्याचं गुपित काय? रॉयल स्टॅगकडून रोहित शर्मा आणि पॅडी अपटोन सोबत #RS कोडचा खुलासा!

मुंबई, १४ फेब्रुवारी : क्रिकेटचा उत्साह शिगेला असताना, सीग्राम्स रॉयल स्टॅग पॅकेज्ड ड्रिंकींग वॉटरने रॉयल स्टॅग कोड ऑफ लार्ज (#RS कोड) हा अभिनव, डेटा-आधारित्तपक्रम ब्रँड ॲम्बेसेडर आणि भारतीय संघाचा माजी कर्णधार रोहित शर्मा तसेच मेंटल कंडिशनिंग प्रशिक्षक पॅडी अपटोन यांच्या सहकार्याने सादर केला आहे, हा उपक्रम केवळ यश साजरे करण्यापुरता मर्यादित नसून, त्यामागील सूत्र उलगडण्याचा प्रयत्न आहे.

रोहित शर्मा, दोन आयसीसी टी२० वर्ल्ड कप जिंकणारा एकमेव भारतीय खेळाडू, निर्भीड व्यक्तिमत्व आणि यशाचे प्रतीक आहे स्वतःच्या पद्धतीने, प्रामाणिकपणे आणि रॉयल स्टॅगच्या लिव्हिंग इट लार्ज तत्त्वज्ञानाशी पूर्णपणे सुसंगत असा जीवनमार्ग जगणारा आहे. #RS कोड हा रोहित शर्मा यांच्या कारकिर्दीचा सखोल डेटा विश्लेषण करून तयार करण्यात आलेला परिणाम आहे, ज्यामध्ये डेटा सायन्सचा वापर करत रॉयल स्टॅगच्या क्षणाचा आनंद घेणे आणि लिव्हिंग इट लार्ज या तत्त्वज्ञानाशी सुसंगत ब्रँड मूल्यांचा समन्वय साधण्यात आला आहे. या प्रक्रियेतून यश उलगडण्याचा पाया घालणारे ४ वेगळे व्यक्तिमत्त्व गुण समोर आले, ज्यांची अभिव्यक्ती प्रत्येक व्यक्तीनुसार वेगळी असू शकते.

रोहित शर्माच्या यशामागे सातत्याने उभी असलेली चार ठळक वैशिष्ट्ये हीच त्यांच्या यशाचा पाया आहेत आणि ते रॉयल स्टॅगच्या दीर्घकालीन तत्त्वज्ञानाचे खरे प्रतिबिंब आहेत.

या संपूर्ण उपक्रमाला विश्वासार्हता देण्यासाठी, मोहिमेत पॅडी अपटोन यांचा समावेश करण्यात आला आहे. विषयतज्ज्ञ म्हणून ते या उपक्रमाचे नेतृत्व करत कामगिरीसंबंधित डेटाचे अर्थपूर्ण आकलन आणि दृष्टिकोन यांमध्ये रूपांतर करतात.

हा #RS कोड चार गुणांवर आधारित आहे निःस्वार्थीपणा, जिथे वैयक्तिक टप्प्यांपेक्षा टीमचे यश नेहमीच अधिक महत्त्वाचे ठरते; उत्साह, जिथे प्रत्येक क्षण साजरा केला जातो आणि तो नव्या सुरुवातीची पायरी मानला जातो; निर्भीडपणा, जो वाढत्या जबाबदाऱ्यांशी जुळवून घेण्याची क्षमता तपासतो; आणि प्रेरणादायी, जिथे नेतृत्व केवळ प्रेरणादायी नसून एकमेकांकडे जाणारे ठरते. हे सर्व मिळून रॉयल स्टॅग कोड ऑफ लार्ज, #RS कोड हे तत्वज्ञान तयार करतात जे केवळ क्रिकेटपुरती मर्यादित नसून जीवनालाही तितकेच लागू पडतात.

#RS कोड ही एक टप्प्याटप्प्याने साकारलेली, डिजिटल पद्धतीची प्रथम मोहिम आहे जी उत्सुकता आणि सहभाग वाढवण्यासाठी तयार करण्यात आली आहे. याची सुरुवात रोहित शर्मा आणि पॅडी अपटोन यांच्या टीझरने झाली, ज्याने RS कोडबद्दल उत्सुकता निर्माण केली, आणि नंतर रोहित शर्मा, पॅडी अपटोन यांच्यातील उच्च प्रभावी टॉक शोद्वारे अधिकृत खुलासा झाला, ज्याचे संचालन विक्रम साठे यांनी केले. ही मोहिम डेटा-आधारितदृष्टिकोन, कथाकथन आणि प्रत्यक्ष प्रसंगांसह सुरेखरीत्या मांडते, ज्यात सुर्याकुमार यादव यांची आश्चर्यचकित करणारी उपस्थिती सुद्धा आहे, जी RS कोडच्या प्रेरणादायी गुणाला अधिक बळकट करते.

ही मोहिम एक अभिनव एआय-चालित #RSकोड फाइंडरद्वारे चालवली जाते, जी प्रेक्षकांना त्यांचा स्वतःचा वैयक्तिकृत कोड ऑफ लार्ज शोधण्यासाठी आमंत्रित करते. काही सोप्या प्रश्नांची उत्तरे देऊन, ग्राहक आपला यूनिक कोड उलगडू शकतात, जो नंतर रोहित शर्माकडून वैयक्तिकृत व्हिडिओ संदेशाद्वारे प्रदर्शित केला जातो ज्यामुळे अत्यंत आकर्षक आणि वैयक्तिक ब्रँड अनुभव निर्माण होतो.

या मोहिमेबद्दल बोलतांना, पर्नोड रिकार्ड इंडियाच्या मुख्य विपणन अधिकारी देबश्री दासगुप्ता म्हणाल्या की, आयसीसी चा भागीदार म्हणून रॉयल स्टॅग आम्हाला जागतिक पातळीवर क्रिकेटप्रेमींना खरी लिव्ह इट लार्ज अनुभव देण्याची संधी मिळते. यावर्षी, आम्ही ब्रँडच्या प्रत्येक क्षणाचा आनंद घेण्याच्या वचनाशी एकत्रित असलेल्या प्रत्येक चाहत्याला हा अद्वितीय एआय प्लॅटफॉर्म वापरून आपली स्वतःची लिव्ह इट लार्ज स्टोरी तयार करण्याची ताकद देत आहोत. रॉयल स्टॅग कोड आमच्या लिव्ह इट लार्ज तत्त्वज्ञानाला अर्थपूर्णपणे जिवीत ठेवतो. डेटा-आधारित्तध्दतीने रोहित शर्मा यांचे यश उलगडून, आम्ही प्रत्येक व्यक्तीला त्यांचा स्वतःचा यशाचा मार्ग पाळण्यास आणि जीवन मोठेपणाने जगण्यास सक्षमता देतो.

जनरल मिल्स इंडिया ने नाशिक येथे सुरू केला नवीन उत्पादन प्रकल्प

नाशिक, १४ फेब्रुवारी : अमेरिकास्थित फॉर्च्युन ५०० खाद्य कंपनी जनरल मिल्स इन्क.चा एक भाग असलेल्या जनरल मिल्स इंडिया ने नाशिक येथे अत्याधुनिक उत्पादन केंद्राचे उद्घाटन केले. हा नवीन आणि अत्याधुनिक प्रकल्प कंपनीच्या भारतातील उत्पादन विस्ताराचा एक महत्त्वाचा टप्पा असून, वेगाने वाढणाऱ्या भारतीय अन्न आणि बेकरी क्षेत्राप्रती असलेली कंपनीची दीर्घकालीन वचनबद्धता पुन्हा अधोरेखित करतो.

जनरल मिल्सने हा प्रकल्प उभारण्यासाठी सुमारे १०० कोटी रुपयांची गुंतवणूक केली असून, नाशिकमधील कंपनीची ही दुसरी उत्पादन सुविधा आहे. या प्रकल्पाची उभारणी प्रगत उत्पादन तंत्रज्ञान आणि जागतिक दर्जाचे गुणवत्ता निकष वापरून करण्यात आली आहे, ज्यात अन्न सुरक्षा, उच्च गुणवत्ता आणि संसाधनांचा योग्य वापर यावर विशेष भर देण्यात आला आहे.

नाशिकमधील हा नवीन प्रकल्प अधिक कार्यक्षम पुरवठा साखळी (सप्लाय चेन) सुनिश्चित करेल, ज्यामुळे मालाची ने-आण करण्यासाठी लागणारा वेळ कमी होईल. यामुळे देशभरात पिल्सबरी उत्पादनांची उपलब्धता वाढेल. या सुधारित उपलब्धतेमुळे भारतातील हजारो बेकरी व्यावसायिकांना पिल्सबरीच्या शाश्वत गुणवत्तेचा लाभ घेता येईल. परिणामी त्यांच्या स्वतःच्या प्रगतीला आणि एकूणच बेकरी क्षेत्राच्या विकासाला चालना मिळेल.

उत्पादनाच्या विस्तारापलीकडे, या प्रकल्पामुळे या भागात महत्त्वपूर्ण आर्थिक परिणाम होण्याची अपेक्षा आहे. या प्रकल्पामुळे उत्पादन, लॉजिस्टिक (मालवाहतूक) आणि सहाय्यक सेवांमध्ये आधीच अनेक प्रत्यक्ष आणि अप्रत्यक्ष रोजगाराच्या संधी निर्माण झाल्या आहेत, ज्यामुळे महाराष्ट्रातील नाशिक परिसरातील स्थानिक उपजीविका आणि कौशल्य विकासाला चालना मिळाली आहे. शिवाय, कच्च्या मालाची आणि पूरक सेवांची वाढती मागणी स्थानिक पुरवठादार आणि व्यवसायांच्या वाढीला अधिक गती देईल.

जनरल मिल्सच्या ग्लोबल इमर्जिंग मार्केट्स विभागाचे उपाध्यक्ष आणि व्यवस्थापकीय संचालक बाल्की राधाकृष्णन यांनी सांगितले की, नाशिकमधील आमच्या नवीन प्रकल्पाच्या उद्घाटनामुळे देशभर पिल्सबरी उत्पादनांची उपलब्धता वाढवताना आम्हाला अत्यंत अभिमान वाटतो. १ पासून आमचा पिल्सबरी ब्रँड भारतात स्वादिष्ट, दर्जेदार आणि सोयीस्कर बेकिंग मिक्सेस उपलब्ध करून देत आहे. या विस्तारामुळे आम्हाला आमच्या ग्राहकांना आणि बेकरी भागीदारांना अधिक चांगल्या, जलद आणि मोठ्या प्रमाणात सेवा देता येतील.

शेतकरी संपर्कासह गोदरेज ॲग्रोव्हेटने जागतिक डाळ दिन साजरा केला

वर्धा, १४ फेब्रुवारी : भारतीय कुटुंबांची पोषण सुरक्षा, मातीचे आरोग्य आणि ग्रामीण उपजीविकेत डाळींची भूमिका महत्त्वाची आहे. मात्र, हवामान परिस्थिती, विखुरलेली जमीन, कीटक आणि रोगांचे सततचे त्रास आणि दर्जेदार बियाण्यांची मर्यादित उपलब्धता यामुळे डाळी उत्पादक शेतकऱ्यांना उत्पादकतेच्या आव्हानांना तोंड द्यावे लागते आहे. यासाठी मुळापासून मजबूत पाठिंब्याची गरज अधोरेखित होते.

या आव्हानांना तोंड देण्यासाठी गोदरेज ॲग्रोव्हेट लिमिटेडच्या पीक संरक्षण व्यवसायाने जागतिक डाळी दिनानिमित्त पाच लाखांहून अधिक डाळी उत्पादक शेतकऱ्यांपर्यंत पोहोचण्याचे उद्दिष्ट ठेवत शेतकरी संपर्क उपक्रम हाती घेतला. चांगल्या कृषी पद्धतींच्या (जीएपी) आधारे नियोजनबद्ध प्रशिक्षण कार्यक्रम या उपक्रमात आयोजित केले गेले, ज्यात दीर्घकालीन डाळींच्या लागवडीला पाठिंबा देण्यासाठी माहितीपूर्ण निर्णय घेण्यास सक्षम करण्यावर लक्ष केंद्रित केले गेले. प्रशिक्षण सत्रांमध्ये तुरीची डाळ, हरभरा आणि मुगाची डाळ यासारख्या प्रमुख कडधान्य पिकांचा समावेश होता, ज्यामध्ये भौगोलिक क्षेत्रांमध्ये आढळणाऱ्या पिकांशी संबंधित विशिष्ट कृषीविषयक आव्हानांवर चर्चा करण्यात आली. माती आणि हवामान परिस्थितीचा पिकांच्या कामगिरीवर होणारा प्रभाव, पीक विज्ञानाची मूलभूत तत्त्वे, शिफारस केलेल्या शेती पद्धती आणि हंगामात सामान्यतः येणाऱ्या प्रमुख कीटक आव्हानांचे व्यवस्थापन यासारख्या व्यावहारिक मुद्द्यांवरील चर्चेत शेतकऱ्यांना सहभागी करून घेण्यात आले.

या उपक्रमाबद्दल भाष्य करताना, गोदरेज ॲग्रोव्हेट लिमिटेडच्या पीक संरक्षण व्यवसायाचे सीईओ राजवेलू एनके म्हणाले: डाळ उत्पादकता सुधारण्यासाठी मोठ्या प्रमाणात यासंबंधीचे ज्ञान वेळेवर मिळणे आवश्यक आहे. मातीची गुणवत्ता, पिकांची संपूर्ण प्रक्रिया आणि कीटकांच्या गतिशीलतेबद्दल शेतकऱ्यांना महत्त्वाची माहिती दिल्याने त्यांना वेळेवर आणि माहितीपूर्ण निर्णय घेण्यास मदत होऊ शकते, विशेषतः सतत बदलत्या कृषी परिस्थितीत.

या जागतिक डाळी दिनाच्या उपक्रमाद्वारे, गोदरेज ॲग्रोव्हेटने शेतकऱ्यांचा आत्मविश्वास वाढवतानाच शाश्वत पीक व्यवस्थापन पद्धतींना प्रोत्साहन देण्यासाठी शेतकऱ्यांशी संपर्क साधला. यामुळे देशातील डाळींची परिसंस्था अधिक भक्कम होण्यास मदत झाली.

ब्रिंदा त्रिवेदीचा जबरदस्त रूपांतर: सोनी सब च्या पुष्पा इम्पॉसिबल मालिकेत आपल्या भूमिकेसाठी तिने पुरुष वेश धारण केला

मुंबई, १४ फेब्रुवारी : सोनी सब वरील पुष्पा इम्पॉसिबल हा शो आपल्या प्रेरणादायी कथेसाठी आणि सहजपणे जोडल्या जाणाऱ्या पात्रांसाठी प्रेक्षकांचा आवडता ठरला आहे. या शोमध्ये पुष्पा (करुणा पांडे) हिची ताकद आणि भावनिक तसेच कठीण परिस्थितींमध्ये तिचा चिकाटीने लढा दाखवला जातो. पुष्पाची हुशार आणि मजबूत प्रतिस्पर्धी कदंबरी (ब्रिंदा त्रिवेदी) नेहमीच तिच्यापेक्षा एक पाऊल पुढे राहण्यासाठी नवे मार्ग शोधत असते. अलीकडेच कदंबरीला पुरुष वेशात पाहिले गेले, जेव्हा तितली (भूमी रामोला) च्या कस्टडीच्या लढाईने नवा टप्पा गाठला. या नव्या लूकने कथानकात अनपेक्षित वळण आणले आणि प्रेक्षकांमध्ये प्रचंड उत्सुकता निर्माण केली.

ब्रिंदा त्रिवेदी यांनी सांगितले की कदंबरीचे पात्र साकारण्यासाठी तीव्र तयारी आणि पात्राच्या तीक्ष्ण व रणनीतिक विचारसरणीचे स्पष्ट आकलन आवश्यक आहे. अलीकडील भागांमध्ये, जिथे कदंबरी तितलीचे अपहरण करते जेणेकरून कस्टडीच्या लढाईत वरचढ राहता येईल, तिथे ती संशय टाळण्यासाठी आणि नजरेत न येता पळून जाण्यासाठी पुरुष वेश धारण करते. हा वेश तिच्या मोठ्या योजनेचा विचारपूर्वक भाग ठरतो, विशेषतः जेव्हा पोलिसांची नाकाबंदी कडक होते. हा रूपांतरण विश्वासार्ह वाटावा यासाठी ब्रिंदाने चाल-ढाल,आवाजाचा स्वर, हावभाव आणि संयमित अभिव्यक्तींवर विशेष लक्ष दिले, ज्यामुळे कदंबरीची चलाख उपस्थिती वेश बदलल्यानंतरही कायम राहिली.

कॉस्ट्यूम बदलाबद्दल बोलताना ब्रिंदा त्रिवेदी म्हणाल्या, कदंबरीला पुरुष वेशात साकारणे माझ्यासाठी पूर्णपणे वेगळा अनुभव होता. मला हे फक्त कॉस्ट्यूम बदलल्यासारखे वाटू नये असे वाटले, म्हणून मी पुरुषांच्या सवयींचे निरीक्षण केले आणि माझा आवाज जड करण्यावर, हातवारे कमी करण्यावर आणि चालण्याच्या पद्धतीत बदल करण्यावर काम केले. प्रत्येक भूमिकेसोबत मी एक अभिनेत्री म्हणून काहीतरी नवीन शिकते, आणि या भूमिकेने मला खरोखरच माझ्या आराम क्षेत्राबाहेर ढकलले. खरं तर, शूटिंगच्या दिवशी काही कलाकार आणि क्रू सदस्यांनी मला लगेच ओळखले नाही, जे माझ्यासाठी मोठे कौतुक होते.

टाटा मोटर्स आणि महाराष्ट्र सरकार दुष्काळग्रस्त भागांमध्ये १,५०० अतिरिक्त जलसाठ्यांचे संवर्धन करणार

मुंबई, १४ फेब्रुवारी : महाराष्ट्रातील सर्वात मोठ्या कॉर्पोरेट-केंद्रित्तजलसंधारण उपक्रमाला अधिक बळ देत टाटा मोटर्सने मृदा व जलसंधारण विभाग, महाराष्ट्र सरकारसोबत सामंजस्य करारावर (एमओयू) स्वाक्षरी केली आहे. या सामंजस्य करारांतर्गत २५ जिल्ह्यांमधील दुष्काळग्रस्त भागांमध्ये १,५०० अतिरिक्त जलसाठ्यांचे संवर्धन करण्यात येणार आहे. हे विस्तारीकरण सहयोग-केंद्रित्तजल संवर्धन उपक्रमावर आधारित आहे. या उपक्रमाने आधीच वर्ष २०२५ मधील उन्हाळ्यापासून १,४५० हून अधिक जलसाठ्यांचे संवर्धन केले आहे, ज्यामुळे ३,००० कोटी लिटरहून अधिक जल साठवण क्षमता निर्माण झाली आहे आणि महाराष्ट्रातील ग्रामीण भागांमधील जवळपास ७ लाख व्यक्तींना या क्षमतेचा लाभ झाला आहे.

सार्वजनिक-खाजगी-समुदायांचालित जल संवर्धन उपक्रमाने महाराष्ट्रातील पाणीटंचाई असलेल्या काही भागांमध्ये वर्षभर पाणी उपलब्ध करून दिले आहे, भूजल पातळी वाढवली आहे आणि सिंचन सुविधा सुधारली आहे. पुढील टप्प्यामध्ये हा उपक्रम नागपूर, अमरावती, छत्रपती संभाजीनगर, नाशिक, पुणे आणि कोकण विभाग या जिल्ह्यांमध्ये विस्तार साधणार आहे.

या उपक्रमाच्या विस्तारीकरणाबाबत मत व्यक्त करत महाराष्ट्र सरकारचे माननीय मुख्यमंत्री देवेंद्र फडणवीस म्हणाले, गाळमुक्त धरण, गाळयुक्त शिवार योजनेमधून विकेंद्रीकृत व समुदाय-केंद्रित उपाययोजनांच्या माध्यमातून दीर्घकालीन जल सुरक्षा निर्माण करण्याप्रती महाराष्ट्राची कटिबद्धता दिसून येते. टाटा मोटर्स अनेक वर्षांपासून राज्यासाठी बहुमूल्य सहयोगी आहे, तसेच कॉर्पोरेट सोशल रिस्पॉन्सिबिलिटीसह प्रामाणिक जबाबदार कंपनी म्हणून अर्थपूर्ण उपक्रम राबवत आहे. या सहयोगाच्या माध्यमातून आम्ही भूजल पातळी वाढवण्याप्रती आणि कृषी स्थिरता आणण्याप्रती आमचे प्रयत्न वाढवण्यासह दृढ केले आहेत, ज्यामुळे राज्यामध्ये पाणी उपलब्ध करून देण्यासह पाणीटंचाईचे निराकरण करण्याप्रती सरकारच्या प्रयत्नांना गती मिळाली आहे.''

या उपक्रमाबाबत मत व्यक्त करत टाटा मोटर्सचे सीएसआर प्रमुख विनोद कुलकर्णी म्हणाले, ''जल संवर्धनाप्रती आमची कटिबद्धता सरकारी योजना, दीर्घकालीन सहयोग आणि सामुदायिक मालकीहक्कामध्ये सामावलेली आहे, ज्यासह मोठ्या प्रमाणात प्रभाव घडवून आणला जात आहे. कॉर्पोरेट निधीसाह्य सीएसआर प्रयत्नामधून अनुकरणीय व शाश्वत जल संवर्धन उपक्रमापर्यंत या उपक्रमाच्या उत्क्रांतीमधून महाराष्ट्र सरकारसोबतचा आमचा समान दृष्टिकोन दिसून येतो, तो म्हणजे शाश्वत जल उपाययोजना देणे, ज्या भूजल पातळी वाढवतात, वर्षभर पाणी उपलब्ध असण्याची खात्री देतात आणि ग्रामीण उदरनिर्वाह वाढवतात. आमची अंमलबजावणी सहयोगी म्हणून नाम फाऊंडेशनसोबत सहयोगाने आम्ही महाराष्ट्रातील ग्रामीण दुष्काळग्रस्त भागांमध्ये आम्ही अधिकाधिक पोहोचत राहू, तसेच उत्तम परिणाम साधत राहू.''

या अंमलबजावणीबाबत मत व्यक्त करत नाम फाऊंडेशनचे सीईओ गणेश थोरात म्हणाले, ''महाराष्ट्र सरकार आणि टाटा मोटर्सच्या पाठिंब्यामुळे जलसाठ्यांचे संवर्धन करण्याला गती मिळण्यासह कार्यक्षमपणे अंमलबजावणी केली जात आहे, ज्यासह ग्रामीण भागांमध्ये पाण्याची उपलब्धता, उदरनिर्वाह आणि जीवनाचा दर्जा सुधारणे असे तिहेरी लाभ मिळत आहेत. आपल्या शेतात पोषक गाळाचा वापर करण्यासह गावकरी उत्खनन केलेला गाळ आणि मुरूम यांचा वापर शेतरस्ते तयार करण्यासाठी देखील करत आहेत. समुदायाचा वाढता मालकीहक्क आणि जबाबदारीची भावना जल संवर्धन प्रयत्नांना गती देत आहे, तसेच गावाचा विकास आणि ग्राम प्रशासनामध्ये सहभाग वाढवत आहे.''

एकट्या २०२५ मध्ये आपल्या सीएसआरच्या माध्यमातून कंपनीने महाराष्ट्रातील २५ जिल्ह्यांमध्ये १,००० जलसाठ्यांचे यशस्वीरित्या संवर्धन केले, ज्यासह २२५० कोटी लिटर अतिरिक्त जल साठवण क्षमता निर्माण झाली. संवर्धन करण्यात आलेल्या जलसाठ्यांमुळे उन्हाळ्यामध्ये पाण्यासाठी टँकरवर अवलंबून राहण्याचे प्रमाण मोठ्या प्रमाणात कमी झाले आहे, पिण्याचे पाणी, तसेच सिंचनासाठी पाणी मोठ्या प्रमाणात उपलब्ध होत आहे, शेतकरी एकाऐवजी दोन पिकांची लागवड करत आहे, ज्यामुळे त्यांच्या उत्पन्नामध्ये वाढ होत आहे आणि हंगामी स्थलांतर कमी झाले आहे. पाणी मोठ्या प्रमाणात उपलब्ध झाल्याने महिलांना दररोज पाण्यासाठी करावी लागणारी धावपळ कमी झाली आहे, ज्यामुळे त्यांना शेती, मुलांची काळजी आणि इतर उत्पादनक्षम क्रियाकलापांसाठी वेळ देता येत आहे.

जिल्हा परिषद निवडणुकीतही देवेंद्र रविंद्र

अमरावती, १४ फेब्रुवारी : राज्यातील तिसऱ्या टप्प्यातील निवडणुकांचे निकाल लागल्यानंतर सर्वाधिक जागा पटकाविण्यात पुन्हा एकदा भारतीय जनता पक्षाने बाजी मारली आहे. जिल्हा परिषद आणि पंचायत समिती निवडणुकीत भाजपाने महायुतीतील सहकारी पक्षांपेक्षा आणि मविआ आघाडी पक्षांपेक्षा अधिक जागा जिंकून राज्यातील जनतेचा कौल आपल्यालाच आहे हे परत सिद्ध केले. या निमित्ताने मुख्यमंत्री देवेंद्र फडणवीस आणि भाजपा प्रदेशाध्यक्ष रविंद्र चव्हाण हीच राजकारणातील आजची जोडी नं. १ असल्याचे पुन्हा एकदा स्पष्ट झाले. देवेंद्र फडणवीस यांच्या नेतृत्वात आणि रविंद्र चव्हाण यांच्या नियोजनाच्या बळावर भारतीय जनता पक्षाने राज्यात सर्वाधिक जागा मिळविण्याची अनोखी हॅटट्रिक प्राप्त केली आहे. नोव्हेंबरमध्ये झालेल्या नगर परिषद निवडणूका, त्यानंतर जानेवारीत झालेल्या महानगरपालिका निवडणुका आणि या फेब्रुवारी महिन्यातील जिल्हा परिषद निवडणुकीत देवेंद्र आणि रविंद्र या राजकीय पॉवरफुल जोडीने अचूक निवडणूक नियोजन, प्रभावी प्रचार यंत्रणा पद्धती, स्थानिक पातळीवरील पक्षासोबत राज्य पातळीवरील पक्षाचा थेट संवाद आणि समन्वय अशा विविध माध्यमातून भाजपाला उच्च दर्जाची सक्षम पक्ष यंत्रणा उभारली. त्यामुळे स्थानिक नेतृत्वाला शीर्षस्थ नेतृत्वाचा वरदहस्त लाभला आणि धाकही जाणवला. याचा सकारात्मक परिणाम होऊन पक्षाने अनेक ठिकाणी अत्यंत आश्चर्यकारक आणि धक्कादायक विजय नोंदवले. या यशाचे मुख्य शिल्पकार देवेंद्र फडणवीस तर सूत्रधार रविंद्र चव्हाण हे आहेत हे निर्विवादपणे म्हणावे लागेल. रविंद्र चव्हाण यांना निवडणूक सिद्ध नेता म्हणून ओळखले जाते. ते जमिनीवर वावरणारे आणि कार्यकर्त्यांत रमणारे प्रदेशाध्यक्ष आहेत. निवडणुकीत अत्यावश्यक असणारे साम दाम दंड भेद वापरताना विचारधारेच्या धाग्याने कार्यकर्त्यांना आणि मतदारांना जोडणारे असे त्यांचे नेतृत्त्व आहे म्हणूनच दिल्ली आणि नागपूर दोन्ही सत्ताकेंद्रांशी त्यांचा घनिष्ठ संबंध आहे. त्याच बरोबर त्यांना देवेंद्र फडणवीस यांचा पाठिंबा आणि सहकार्य कायम मिळतच असते.

सोमवार दि. १६ फेब्रुवारी २०२६

कल्याण बाजार पत्थर फोड एकच	मुंबई बाजार पत्थर फोड एकच
० १ ४ ७	३ ५ ६ ९
१३६ ५६० १४९ १६०	१३९ ७८० २४० ३७९
३७० ३८० २५७ २५०	२३८ ४४७ ३३० २८९
२८० ४७० ३४७ ३४०	३४६ १४० ४६६ १८०
जोडी	जोडी
०२ - १२ - ४३ - ७३	३२ - ५२ - ६१ - ९१
०५ - १५ - ४६ - ७६	३० - ५० - ६७ - ९७
०८ - १८ - ४९ - ७९	३८ - ५८ - ६४ - ९४

जबरदस्त पास होणारे चान्सेस १६ फेब्रुवारी २०२६

सोमवार दि. १६ फेब्रुवारी २०२६

सर्व बाजार साठी

२१ - ५१ - ६० - ९०
२४ - ५४ - ६८ - ९८
२७ - ५७ - ६३ - ९३

२२८ - ५०० - ६०० - १९९
३९० - १५९ - २४० - २८९
४८० - २४० - ३३० - ३७९

प्रो. बालाजी कुमार ९८२२४८६०३४

राशीभविष्य

मेष : कोणत्याही अनोळखी व्यक्तीवर जास्त विश्वास ठेवू नका. नाहीतर फसबणूक होईल. आज नोकरीत पदोन्नती होईल. किंवा तुम्हाला पदोन्नतीची चांगली बातमी मिळेल. प्रकृतीकडे लक्ष पुरवा.

वृषभ : विरोधक तुमच्या कमकुवतपणाचा फायदा घेण्याचा प्रयत्न करतील. तुमच्या भावनांना सकारात्मक दिशा द्या. व्यवसायातील समस्यांबद्दल अधिक जागरूक राहावे, अन्यथा नुकसान होऊ शकते.

मिथुन : आज दिवसाची सुरुवात चांगल्या बातम्यांनी होईल. व्यवसायात वेळेवर काम करा. प्रगतीसोबतच नफाही मिळेल. पदोन्नती मिळण्याची शक्यता आहे. जनतेकडून प्रचंड सहकार्य आणि पाठिंबा मिळेल.

कर्क : आजचा दिवस मिश्रित परिणामांचा असेल. खूप मेहनत केल्यानंतर यश मिळेल. विद्यार्थ्यांना अभ्यासात रस वाढेल. कोणत्याही महत्त्वाच्या कामातील अडथळे सरकारी मदतीने दूर होतील.

सिंह : आज प्रेमसंबंध अधिक दृढ होतील. महत्त्वाचे पद मिळाल्याने समाजात तुमचा प्रभाव वाढेल. कठोर परिश्रमामुळे मालमत्तेशी संबंधित कामात यश मिळेल.

कन्या : व्यवसायात लक्षणीय यश मिळेल. जोडीदाराकडून तुम्हाला पाठिंबा आणि साथ मिळेल. सुरक्षा क्षेत्रात नोकरी शोधणाजया लोकांना विशेष यश मिळेल.

तुळ : आजचा दिवस नफा आणि प्रगतीचा असेल. महत्त्वाच्या कामात यशाचे संकेत मिळतील. तुम्ही नवीन काम सुरू करू शकता. नातेवाईक आणि जवळच्या मित्रांकडून सहकार्य मिळण्याची शक्यता आहे.

वृश्चिक : आज तुमचे अशांत असेल आणि कशाचाही उत्साह वाटणार नाही. तुम्हाला काम करण्याची इच्छा होणार नाही. तुम्ही आळसाला बळी पडू शकता. कामाच्या ठिकाणी आळस आणि निष्काळजीपणा टाळा.

धनु : आज तुम्हाला तुमच्या मुलांकडून मस्त, चांगली बातमी मिळेल. कामाच्या ठिकाणी तुम्हाला नवीन मित्र मिळतील. बौद्धिक काम करणाजया लोकांना मोठे यश आणि आदर मिळेल.

मकर : कामाच्या ठिकाणी सकारात्मक बदल दिसून येतील. काही काळापूर्वी अडकलेले इच्छित काम पूर्ण होण्याची शक्यता आहे. व्यवसायात नवीन करार होऊ शकतात. उत्पन्न वाढवण्याचे प्रयत्न यशस्वी होतील.

कुंभ : आज तुम्हाला चांगली बातमी मिळू शकते. तुमच्या नोकरीत बढती तर मिळेलच पण तुमच्या इच्छित ठिकाणी पोस्टिंगही होईल. कामाच्या संदर्भात नवीन कामाच्या योजना आखल्या जातील.

मीन : नोकरीत बदलीची शक्यता आहे. भविष्यात चांगले फायदे मिळण्याची शक्यता आहे. स्वतःवर विश्वास ठेवा. इतरांच्या बोलण्यात अडकू नका. अन्यथा फसगत होऊ शकते.

शब्दकोडे क्रमांक २३५५

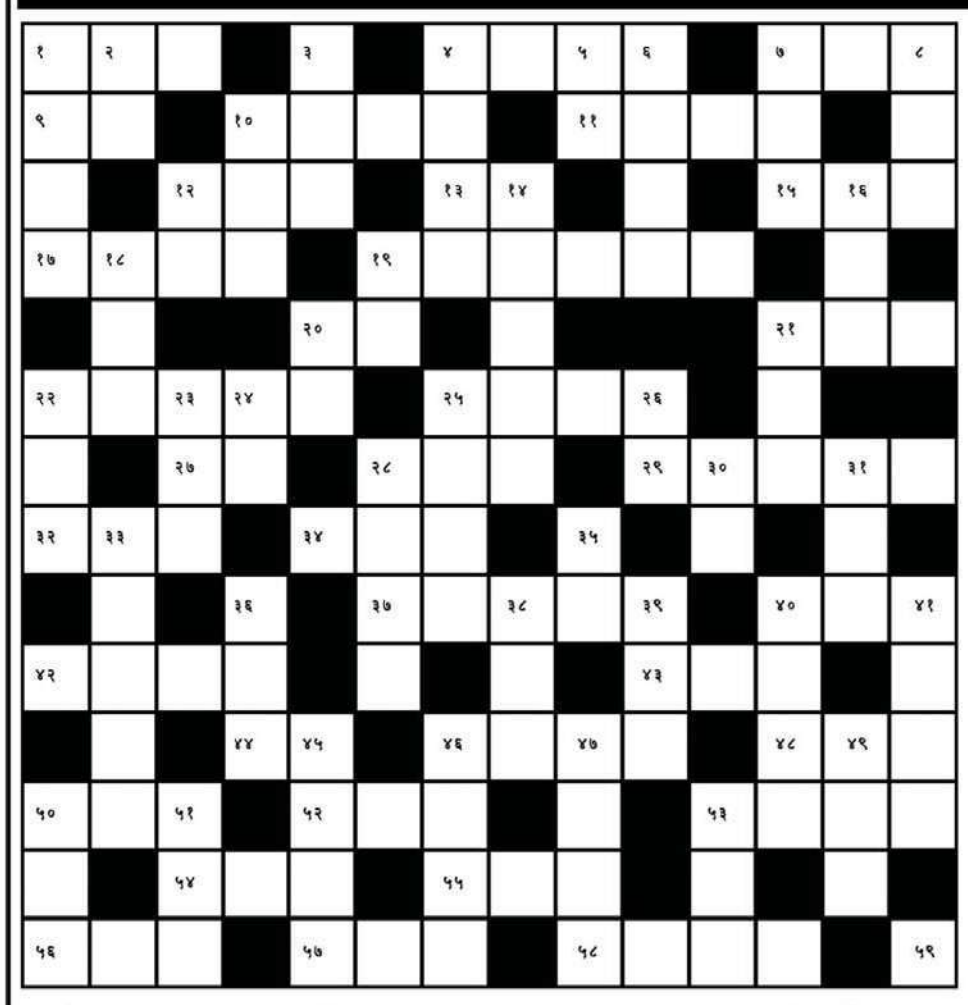

आडवे शब्द :-

१) झेंडा, ध्वज
४) भुंगा, भ्रमर
७) झुणका ***
९) काढलेली सुट्टी
१०) संयुक्त मालकीचा
११) बारीकसारीक तपशीलासह
१२) शुभ्र, पांढरा
१३) वर्ण
१५) नक्षीदार ताटली
१७) लोणी
१९) जेवणे
२०) मुंबईचा घरगडी
२१) रव, ध्वनी
२२) लोकांच्या मनातील विचार
२५) मित्र
२७) सत्वांश
२८) तसराळे
२९) चित्रपटाचा पडदा
३२) फुरसत
३४) एक फळ
३७) नम्रतेने मान खाली घातलेला
४०) दहावी रास
४२) पुष्कळ
४३) ढगांनी भरलेले पावसाळी वातावरण
४४) वल्लरी
४६) मिठाई तयार करणारा
४८) लाकडाचे गोदाम, माल साठविण्याची जागा
५०) श्रीकृष्णाचे एक नाव
५२)लेख लिहिणारा
५३) त्रासदायक बडबड
५४) चणचण, दुर्भिक्ष
५५) गोदावरीच्या काठावरचे तीर्थक्षेत्र
५६) खबदडी
५७) धोबी
५८) यथाशास्त्र, पद्धतीनुसार
५९) बैलाच्या मानेवरील जोखड

उभे शब्द :-

१) पोते
२) गणितातील उणे
३) जास्तीत जास्त
४) मध
५) जातीचा गुण, सत्वांश
६) रविवासर
७) हिंदुस्थान
८) रक्षण करणारा
१०) नवऱ्याची दुसरी पत्नी
१२) मालक
१४) गरजू मनुष्य
१६) चांगला
१८) मुख, चेहरा
१९) पार्वतीचे एक नाव
२०) पैशाचा ढीग
२१) लांबट चौकोन
२२) अळशी धान्याचे एक नाव
२३) मर्कट
२४) धमनी
२५) वाकबगार, निष्णांत
२६) अंकुर
२८) संत्र, मोसंबीच्या जातीतील एक मोठे फळ
३०) वजनदार
३१) पराक्रमाबद्दल मिळणारा बिल्ला
३३) विद्यार्थ्यांची राहण्याची सोय असलेली इमारत
३५) योग्य, उचित, बरोबर
३६) पैंजण
३८) निस्तेज, उदास, खिन्न
३९) तळण्याचे पात्र
४०) कपाळभर लावलेले कुंकू
४१) भात शिजतानाचा आवाज
४५) श्रीमंत
४६) उगाच, विनाकारण
४७) नियमित यात्रा करणारा
४९) घसा साफ करणे, बेडका
५०) गणेशाला आवडणारा गोड पदार्थ
५१) बाज विणण्याची सुती पट्टी
५३) देवळाच्या शिखराचे टोक

(उत्तर उद्याच्या अंकात)

मागील शब्दकोड्याचे उत्तर

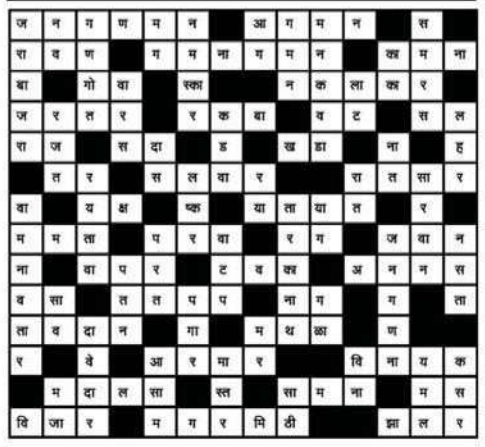

सोमवार, दि. १६ फेब्रुवारी २०२६

चंद्रपूर महासागर

पान ६

जंगलाचे वणव्यापासून संरक्षण करा: टी.एम. मोढळे

मुलचेरा: जंगलांचे वणव्यापासून संरक्षण करण्यासाठी सर्व नागरिकांनी सहकार्य करण्याचे आवाहन वनपरिक्षेत्र अधिकारी टी. एम. मोढळे यांनी केले. मुलचेरा तालुक्यातील जंगलांना वणवा लावण्याच्या प्रमाणात वाढ होत आहे. १३ फेब्रुवारी रोजी कालीमाता मंदिर गांधीनगर परिसरात वणव्यामुळे नैसर्गिक जैवसाखळी खंडित होऊन त्याचा परिणाम मानवासह सर्व निसर्गसंपदेवर होत आहे. उप वनसंरक्षण वनविभाग आलापल्ली यांच्या मार्गदर्शनाखाली जंगले वणव्यापासून वाचविणेसाठी परिक्षेत्र अधिकारी मार्कंडा (क.) यांच्या नृत्वाखालील वणवा जनजागृती घेउन 'वणवा थांबवा- वन्यजीव वाचवा', 'सहकार्याची धरून कास आगीपासून वाचवू वनास' असा उपक्रम सुरू केला आहे. यावेळी कालीनगरचे सरपंच अकुल मंडल, नाजेन सेन, विधान वैद्य, रमेश बानोत, अजय पोटे, विनोद धात्रक, एन. डी. सोनवाने, विवेक धाली, अर्चना मंजन, सुधाकर झाडे उपस्थित होते. मार्कंडा कं वनक्षेत्रातंर्गत विविध नावांनी परिचित असणाऱ्या जंगलांना वणवा लावण्याचे प्रकार वाढत आहेत.

जिल्ह्यातील शिवालयात 'हर...हर... महादेव'चा गजर

मार्कंडादेव मंदिरात महापुलेचा मान आ. डॉ. नरोटे, पुजारी पंकज पांडे यांना: प्रशासनाच्या नियोजनामुळे सोयीचे दर्शन व्यवस्था

महासागर/ प्रतिनिधी
गडचिरोली दि. १५ : महाशिवरात्रीच्या पावन पर्वावर विदर्भाची काशी चामोर्शी तालुक्यातील श्री क्षेत्र मार्कंडादेव येथे सर्वात मोठ्या यात्रोत्सवाला रविवार २६ फेब्रुवारीपासून प्रारंभ झाला. यानिमित्ताने भगवान महादेवाच्या शिवलिंगाची महापूजा आ. डॉ. मिलिंद नरोटे, डॉ. वैशाली नरोटे यांच्या हस्ते पहाटे ४.३० वाजता पार पडली. पहाटेपासून मार्कंडात 'शिव महादेवा'चा गरज सुरू झाला. दर्शनासाठी पहाटेपासून भाविकांची रिघ लागली होती.

दरम्यान पंकज पांडे, शुभांगी पांडे, वैशाली भांडेकर, नगरसे. विका रोशनी वरघंटे, कक्ष अधिकारी पुरुषोत्तम निंदेकर, पत्नी योगिता निंदेकर, प्रांची भिवापुरे हे पूजेचे यजमान होते. यावेळी पूजेला पुजारी श्रीकांत पांडे, रामू महाराज गायकवाड, मनोज हेजिप उपस्थित होते. नाना महाराज आमगावकर यांनी मंत्रोचाराने महापूजा संपन्न झाली. महापूजेला देवस्थानचे अध्यक्ष गजानन भांडेकर, सचिव मृत्यूंजय गायकवाड, सहसचिव रामूजी पाटील तिवाडे, रामप्रसाद महाराज मराठा धर्म शाळेचे अध्यक्ष गंगाधर कोंडूकवार, उपनगराध्यक्ष लोमेश बुरांडे, नगरसेवक अमोल गण्यरपवार, अमोल आईचवार, संजय वडेट्टीवार, यश गण्यारपवार, पंकज वायलालवार यांच्यासह अन्य भक्तगण उपस्थित होते. दरम्यान माजी आमदार डॉ. देव. राव होळी पत्नी बिनाराणी हो ळी यांच्यासह दिलीप चलाख, जयराम चलाख, माजी खा. अशोक नेते, भाजपाचे जिल्हाध्यक्ष रमेश बारसागडे यांनीही मार्कडेश्वराचे दर्शन घेत पूजा अर्चा केली.

शिवभक्तांचा उत्साह: महाशिवरात्री हे मार्कंडादेव मंदिरसाठी विशेष पर्व आहे. मागील तीन दिवसांपासून येथे लाखोच्या संख्येने भाविकांनी गर्दी केली आहे. पहाटेपासून मंदिर परिसरात 'हर हर महादेव' च्या जयघोषाने वातावरण भक्तीमय झाले. दर्शनासाठी हजारो शिवभक्तांनी सहनशीलतेने रांगेत उभे राहून आपल्या श्रध्देचा भाव व्यक्त केला. महाशिवरात्रीनिमित्ताने प्रशासनाच्या सुयोग नियोजनामुळे भाविकांना कोणतीही गैरसोय न होता दर्शन घेतला आहे. त्यामुळे संपूर्ण परिसर भक्तिभावाने आणि भक्तांच्या उत्साहाने गजबूजन गेला होता.

जिल्हाभरातील शिवमंदिरात भाविकांची मांदियाळी

जिल्ह्यातील कुरखेडा तालुक्यातील अरततोंडी, आरमा. री तालुक्यातील पळसगाव-अरतोंडी, महादेवगड, आष्टी परिसरातील चपराळा, अहेरी तालुक्यातील वांगेपल्ली आरमोरी तालुक्यातील भंडारेश्वर मंदिर वैरागड, तसेच शहरात असलेल्या विविध शिवमंदिरात तसेच इतर मंदिररात यात्रेचे आयोजन करण्यात आले होते. यात भाविकांसह आबालवृध्दांनी उत्स्फुर्तपणे हजेरी लावित महाद. वाची पुजाअर्चना करीत यात्रेचा आनंद जुटला. एकंदरीत जिल्हाभरातील शिवमंदिरे शिवभक्तांच्या गर्दीने फुलून गेले होते.

प्रशासनाचे सुयोग्य व्यवस्थापन

विदर्भाची काशी म्हणून ओळख असलेल्या श्री क्षेत्र मार्कंडादेव येथे महाशिवरात्रीच्या पवित्र पर्वावर हजारो भक्तगणांनी महादेवाच्या दर्शनासाठी गर्दी केली होती. जिल्हाधिकारी अविश्यांत पंडा यांच्या निर्देशानुसार जिल्हा प्रशासन व मंदिर समितीच्या वतीने भाविकांसाठी उत्कृष्ट सोयीसुविधा करण्यात आल्या होत्या. स्तनदा माता, अपंग व्यक्ती, गरोदर महिला आणि वृद्ध भक्तांसाठी विशेष सोय केली गेली होती. तसेच भाविकांची गैरसोय होऊ नये म्हणून पाणीपुरवठा, स्वच्छता आणि वैद्यकीय सुविधा उपलब्ध करून देण्यात आल्या. भाविकांच्या सुरक्षेसाठी पोलिस प्रशासनाने चोख बंदोबस्त ठेवला होता. पोलिस, जिल्हा आपत्ती व्यवस्थापन, आरोग्य विभागाचे पथक भाविकांच्या सोयीसाठी तैनात ठेवण्यात आले आहे. यासोबतच महापूजेचे थेट प्रक्षेपण (लाईव्ह दर्शन) उपलब्ध करून दिले आहे. जेणेकरून प्रत्यक्ष मंदिरात हजर न राहू शकणाऱ्या भक्तांना घरबसल्या दर्शन घेता येईल.

अरतोडी महादेव गडावर परसराम टिकले यांच्या हस्ते महापूजा

आरमोरी: आरमोरी तालुक्यातील पळसगाव अरतोडी महादेव गडावर दरवर्षी प्रमाणे याही वर्षी सुध्दा महाशिवरात्री निमित्त भगवान महादेव गडावरील मंदिरात देसाईगंज पं.स.चे माजी सभापती परसराम टिकले यांच्या हस्ते महापूजा करण्यात आली. यावेळी देवस्थान कमिटीचे वनपरिक्षेत्र अधिकारी विधाते, निवृत पोलीस अधिकारी दिलीप वरखडे, पळसगावचे क्षेत्र सहाय्यक बोरकर, एफडिसिएम क्षेत्र बारस्कर, सहाय्यक लट्याये, अध्यक्ष पुंडलिक घोडाम, उपाध्यक्ष श्रीराम ठाकरे, सामाजिक कार्यकर्ते दिलीप घोडाम, गणेश मातेरे, घनश्याम माकडे, रमेश वाढई, रामजी मानकर, रेवनाथ चव्हारे, रामकिसन ढोरे, ललीता टिकले, दुर्वास नाईक, तुळशिदास बांडे, पुराणिक गायकवाड, हिरालाल कानतोडे, अशोक भोयर, नरहरी पिलारे, देवस्थान कमेटीचे सदस्यगण व भाविक

मोठ्या प्रमाणात उपस्थित होते. या ठिकाणी महाशिव. रात्री निमित्त पुजा अर्चा करण्यासाठी सकाळपासून भाविकांची रांग लागली होती. भाविकाची गैरसोय होऊ नये म्हणून महादेवगड पहाडी सार्वजनिक देवस्थान यांनी आपत्ती व्यवस्थापन पोलीस विभाग, तहसिल, ग्रामपंचायत, वनविभाग, वनविकास महामंडळ या विविध विभागांकडून सुविधा निर्माण करण्यात आल्या आहेत.

डोंगरमेंढ्याच्या शिवटेकडीवर 'बम.. बम.. भोलेचा गजर

देसाईगंज: देसाईगंज तालुक्यातील डोंगरमेंढा शिवटेकडीवर दरवर्षी प्रमाणे यावर्षी देखील परशुरामकर कुटुंबीयांच्या नेतृत्वात १५ फेब्रुवारीपासून सुरु झालेल्या महाशिवरात्रीनिमित्त भव्य यात्रेचे आयोजन करण्यात आले आहे. दरम्यान येथील शिवटेकडीवर 'हर..हर.. महादेव'च्या गजरात भव्य महाशिव. रात्री यात्रेची सुरुवात झाली असून येथील शिवटेकडीवरील महादेवाच्या

दर्शनासाठी भक्तांची चांगलीच गर्दी उसळली आहे.

दोन दिवस चालणाऱ्या यात्रेनिमित्त महाशिवरात्री यात्रेला सुरुवात करण्यात आल्यापासून येणाऱ्या भाविक भक्तांची गैरसोय होऊ नये करीता शंकरपुर ग्रामपंचायत व स्थानिक नागरिकांच्या सहकार्याने आवश्यक सुविधा उपलब्ध करून दिल्या जात आहेत. यात्रेच्या दुसऱ्या दिवशी गोपाल काल्याचे आयोजन करण्याची परंपरा यावर्षी देखील कायम ठेवण्यात आली आहे. आयोजित महाप्रसादाचा जवळपास १० ते १२ हजार भाविक भक्त लाभ घेत असुन दरम्यान कुठलिही अनुचित घटना घडू नये करीता चोख पोलीस बंदोबस्त ठेवण्यात आला आहे.

हर्षवर्धन सपकाळ यांच्या वक्तव्याचा भाजाकडून निषेध

महासागर/ प्रतिनिधी
गडचिरोली दि. १५ : काँग्रेस प्रदेशाध्यक्ष हर्षवर्धन सपकाळ यांच्या कथित वादग्रस्त वक्तव्याच्या निषेधार्थ रविवार १५ फेब्रुवारी रोजी इंदिरा गांधी चौकात भारतीय जनता पार्टी शहर व जिल्हा गडचिरोलीच्या वतीने निषेध आंदोलन करण्यात आले. या आंदोलनाचे नेतृत्व माजी खा. डॉ. अशोक नेते, जिल्हाध्यक्ष रमेश बारसागडे यांनी केले.

हिंदवी स्वराज्याचे संस्थापक छत्रपती शिवाजी महाराज यांची तुलना टिपू सुलतान यांच्यासोबत करण्यात आल्याने राज्यातील जनतेच्या भावना दुखावल्या आहेत. छत्रपती शिवाजी महाराज हे संपूर्ण महाराष्ट्राचे आराध्य दैवत असून त्यांच्या महान कार्याची तुलना कोणाशीही करणे हा त्यांचा अवमान असल्याची तीव्र भावना यावेळी व्यक्त करण्यात आली.

यावेळी जिल्हाध्यक्ष प्रा. रमेश बारसागडे म्हणाले की, छत्रपती शिवाजी महाराजांनी हिंदवी स्वराज्याची स्थापना करून सर्व धर्मांना समान न्याय दिला आणि स्वाभिमानाची प्रेरणा दिली. त्यांच्या कार्याचे महत्त्व कमी करण्याचा किंवा इतिहासाचे विकृतीकरण करण्याचा कोणताही प्रयत्न भाजपा सहन करणार नाही. भविष्यात अशा प्रकारची विधाने टाळावीत, अन्यथा तीव्र आंदोलन छेडले जाईल, असा इशाराही त्यांनी दिला. छत्रपती शिवा. जी महाराज हे महाराष्ट्राच्या अस्मितेचे प्रतीक आहेत. त्यांच्या सन्मानाचे रक्षण करणे ही प्रत्येकाची जबाबदारी आहे. संबंधित वक्तव्याबाबत काँग्रेसने जनतेची माफी मागावी, अशी मागणी त्यांनी केली.

या आंदोलनात नगराध्यक्षा अँड. प्रणिता निंबोरकर, उपनगराध्यक्ष निखिल चरडे, समन्वयक प्रमोद पिपरे, जिल्हा महामंत्री गोविंद सारडा, शहराध्यक्ष अनिल कुनघाडकर, सभापती मुक्तेश्वर काटवे, हर्षल गेडाम, महिला मोर्चा जिल्हाध्यक्षा योगिता पिपरे, नगरसेवक सागर निंबोरकर, शेखर आखाडे, नगरसे. विका वर्षा शेडमाके, साक्षी बोलुवार, जिल्हा उपाध्यक्ष अरुण हरडे, युवा नेते घनश्याम वाढई, दिनेश नवघडे, दत्तू माकोडे, निखिल सुंदरकर आदी उपस्थित होते.

चितळाचे मांस व चामडे जप्त: चौघांना अटक

भाडभिडी उपवन क्षेत्राची कारवाई

महासागर/ ता. प्रतिनिधी
चामोर्शी दि. १५ : येथील वन परिक्षेत्र अंतर्गत भडभीडी उप वन क्षेत्रातील रेखेगाव जंगल परिसरात धाड टाकत वन्यप्राणी चितळाचे मांस व चामडे जप्त करून चार जणांवर कारवाई केल्याची घटना १२ फेब्रुवारी रोजी घडली.

गुप्त माहितीच्या आधारे येथील वन परिक्षेत्र अंतर्गत भडभीडी उपवन क्षेत्रातील रेखेगाव जंगल परिसरात धाड टाकत घटनास्थळी ११. ४०० वजनाचे व न्यप्राणी चितळाचे मास व चामडे जप्त करत राजीव कांदो, वैभव तिमा, नरथ कोवासे, संतोष हेडा रा. रेखेगाव या चार जणांना वन्य जीव अधि. नियम १९७२ नुसार गुन्हा दाखल करून अटक करण्यात आली. सदर कारवाई चामोर्शी वनपरिक्षेत्राधिकारी आर. बी. इनवते यांच्या मार्गदर्शनात भडभीडी क्षेत्रसायक व्ही. ऐस. चांदेकर, वनरक्षक आर. बी. राऊत, धानोरकर, कुलेटी, दांडिकवार, शामराव आडे, संतोष यांच्यासह शामराव कांदे व संतोष इनाम या पंचसमक्ष कारवाई केली.

मार्कंडा येथे तीन दिवसीय नि:शुल्क नाट्य प्रयोगाचे आयोजन

आ.डॉ. मिलिंद नरोटे यांचा पुढाकार

महासागर/ प्रतिनिधी
गडचिरोली दि. १५ : सांस्कृतिक कार्य विभाग महाराष्ट्र राज्य मुंबईतर्फे मार्कंडादेव येथे १६, १७, १८ फेब्रुवारीला सायंकाळी साडेसहा वाजता मुख्य प्रवेशद्वाराजवळ मार्कंडा येथे झाडीपट्टी नाट्य महोत्सवाचे आयोजन करण्यात आलेले आहे. हा नाट्यमहोत्सव रसिकांसाठी नि:शुल्क आहे.

झाडीपट्टी नाट्य रंगभूमीचा विकास व्हावा, या नाट्यरंगभूमीचे जतन व संवर्धन करून नवीन कलाकार तयार व्हावेत. या हेत. नेच सांस्कृतिक कार्यमंत्री ॲड. आशिष शेलार यांचा संकल्पनेतून व अप्पर सचिव श्री. कुलकर्णी यांच्या मार्गदर्शनातून व संचालक श्री. पांडे यांच्या नियोजनातून ह्या महोत्सवाच्या आयोजन करण्यात आलेले आहे. तरुण पिढीमध्ये झाडीपट्टी नाट्यकलेची आवड

निर्माण व्हावी. नवोदित कलावंतांना आधुनिक तंत्रज्ञानाचा अभ्यास व्हावा व योग्य मार्गदर्शन मिळावे तसेच त्यांच्या कलागुणांचा विकास व्हावा व त्यांना योग्य व्यासपीठ मिळावे ह्या एका उदात उद्देशाने सांस्कृतिक कार्य संच. ालनालय महाराष्ट्र राज्य मुंबईतर्फे झाडीपट्टी नाट्य महोत्सवाचे आयोजन करण्यात आलेली आहे.

या तीन दिवस चालणाऱ्या नाट्यमहोत्सवात सोमवार १६ फेब्रुवारीला 'रक्षक' या नाटकाचे सादरीकरण होणार आहे. या नाटकाचे लेखक दिग्दर्शक परमानंद गहाणे हे आहेत. १७ फेब्रुवारीला 'अवतार' या नाटकाचे सादरीकरण बघायला मिळणार आहे. यांचे लेखक महेश महेंद तर दिग्दर्शक शेरू खान, व सोमनाथ नागवंशी हे आहेत. तर शेवटच्या म्हणजे तिसऱ्या दिवशी 'बापाचे काळीज' या नाटकाचे सादरीकरण होणार आहे. ह्याचे लेखक व दिग्दर्शक अशोक दुधकर व बाळकृष्ण ठाकूर हे आहेत. सदर नाटकाचे प्रवेश नि:शुल्क असून त्याच्या रसिकांनी व जनत. ेनी जास्तीत जास्त संख्येने उपस्थित राहून आस्वाद व लाभ घ्यावा, असे आवाहन संचालक सांस्कृतिक कार्य यांनी केले आहे.

शाळा आत्मविश्वास निर्माण करणारे केंद्र: पत्रे

महासागर/ प्रतिनिधी
गडचिरोली दि. १५ : शाळेतून जीवनाला आकार देणारे शिक्षण दिले जाते. शाळेतील पुस्तकीज्ञानासोबत इतर उपक्रमात. ून विद्यार्थ्यांच्या अंगी असलेल्या उपजत शिस्तीचा विकास घडत असतो. यातून मिळणार ज्ञान विद्यार्थ्यांच्या जीवनात उपचयोगी पडत असतात. त्यामुळे शाळा आत्मविश्वास, शिस्त, संस्कार करणारे एक केंद्र असल्याचे प्रतिपादन मुख्याध्यापक प्रकाश पत्रे यांनी केले.

चामोर्शी तालुक्यातील मुरखळा माल येथील लोकमान्य माध्यमिक विद्यालयात शुक्रवारी आयोजित दहावीच्या विद्यार्थ्यांना निरोप समारंभ कार्यक्रमाप्रसंगी मार्गदर्शन म्हणून ते बोलत होते. यावेळी शिक्षक शेट्ये, रवींद्र इंगुलवार, रविचंद्र मिसटकर, मोहनदास चहारे, प्रकाश घोगरे, कुष्णकुमार ठुसे, जयप्रकाश बुरांडे, कुमोद बुरे उपस्थित होते.

पत्रे पुढे म्हणाले, दहावी परीक्षा आपल्या शालेय जीवनाचा केंद्रबिंदू आहे. त्यासाठी या परीक्षेत उत्तम गुण कसे प्राप्त करून घेता येईल, यासाठी आपल्याकडे असलेल्या वेळेचा सदुपयोग करावा, असे आवाहन केले.

कार्यक्रमाची सुरूवात क्रांतिज्योती सावित्रीबाई फुले व विद्येची देवता माता सरस्वती यांच्या प्रतिमेला पुष्पहार अर्पण करून करण्यात आली. यानंतर दहावीतील विद्यार्थ्यांनी आपले मनोगत व्यक्त करीत आपल्यावर झालेल्या संस्काराचा उलगडा करून दिला. दहावीतील विद्यार्थ्यांनी शाळेला भेट वस्तू दिली. संचालन कनिका रामटेके, आभार टुलिया मेश्राम यांनी मानले.

कॉम्प्लेक्स प्रभागातील मोठ्या नाल्याची समस्या होणार दूर

गडचिरोली: शहराच्या सोनापूर कॉम्प्लेक्स (प्र.क्र.११) भागातील पंचवटीनगर, गणेशनगर, बजरंगनगर व रेव्हेन्यू कॉलनी या परिसरातून जाणाऱ्या मोठ्या नाल्याचा प्रश्न गंभीर स्वरूपाचा झाला आहे. दरवर्षी या परिसरातील नागरिकांना पावसाळ्यात या नाल्यामुळे समस्यांला तोंड द्यावे लागत आहे. त्यामुळे ही समस्या निकाली काढण्यासाठी नगर परिषदेचे पाणी पुरवठा सभापती लिलाधर भरडकर यांनी पुढाकार घेत नाल्याची पाहणी केली.

अनेक वर्षापासून स्थानिक रहिवाशांना नाल्यामुळे त्रास सहन करावा लागत आहे. ही समस्या स्थायी स्वरूपात निकाली काढण्यासाठी सभापती भरडकर यांनी न.प.चे मुख्याधिकारी सूर्यकांत पिदुरकर यांच्यासोबत प्रत्यक्षात सदर नाल्याची पाहणी केली. तसेच परिसरातील नागरिकांसोबत चर्चाही केली. हा प्रश्न निकाली काढून त्या परिसरातील विकास कामे पूर्ण करण्याची ग्वाही त्यांनी परिसरातील नागरिकांना दिली.

महिलांच्या सक्षमीकरणाकरिता कायद्याचे ज्ञान आवश्यक : ॲड. गुरू

महासागर/ विशेष प्रतिनिधी
देसाईगंज दि. १५ : अलिकडे फसवणूकीचे प्रमाण प्रचंड प्रमाणात वाढले असून कायदेविषयक ज्ञाना अभावी प्रामुख्याने महिलांची जास्त फसवणूक होण्याची शक्यता असते. वडिलोपार्जित संपत्तीत वाटा असो किंवा सामाजिक क्षेत्रात असो, कायदेविषयक ज्ञाना अभावी कुठलिही महिला सक्षमपणे समोर येऊ शकत नाही. त्यामुळे महिलांना सक्षम होण्यासाठी कायदेविषयक ज्ञान आवश्यक असल्याचे प्रतिपादन देसाईगंज न्यायालयाचे जेष्ठ अधिवक्ता ॲड.संजय गुरु यांनी केले.

देसाईगंज तालुक्यातील शिवरा. जपुर येथील ग्रामपंचायतच्या सभागृहात तेजोमय लोकसंचालित साधन केंद्र देसाईगंज व नवकल्पना महिला सक्षमीकरण समितीच्या संयुक्त विद्यमाने महिलांचे कायदेविषयक अधिकार व हक्क या विषयावर आधारित शिबिरात मार्गदर्शन करतांना ते बोलत होते. कार्यक्रमाच्या अध्यक्षस्थानी शिवरा. जपुर गट ग्रामपंचायतच्या सरपंच सुषमा सयाम होत्या. तर प्रमुख अतिथी म्हणून कोंढाळाच्या सरपंच अपर्णा राऊत, ॲड. ज्युईली मेश्राम, आबिदा शेख, अश्विनी ठेंगरे, ओमप्रकाश ठेंगरे, ग्रामपंचायत सदस्य प्रमोद झिलपे आदी मान्यवर उपस्थित होते.

ॲड.ज्युईली मेश्राम म्हणाल्या की, महिलांना मालमत्तेविषयक अधिकार व हिंदु वारस कायद्याची माहिती असणे काळाची गरज आहे. आपले अधिकार व हक्क या बाबत ज्ञान नसल्याने अलिकडे आपल्या अधिकारांपासुन वंचित राहण्याची दाट शक्यता बळावली आहे. दैनंदिन जीवनात व सामाजिक जीवन जगतांनाही आपल्या हक्काची लढाई लढण्यासाठी कायद्याचे ज्ञान आवश्यक असुन शासनाच्या योजनांची माहिती घेत राहणे आवश्यक आहे. करीता महिलांनी आपली जबाबदारी ओळखून सक्षमीकरणाकडे वळण्याची गरज असल्याचे त्यांनी सांगीतले.

कार्यक्रमाचे संचालन व प्रास्ताविक तेजोमय लोकसंचालित साधन केंद्राच्या संचालिका कुंदा मामीडवार यांनी तर आभार प्रमोद झिलपे यांनी मानले.

लोकाभिमुख आरोग्य धोरणासाठी शासन कटिबध्द

आरोग्यमंत्र्याची शोधग्रामला भेट: डॉ. बंग दाम्पत्यांशी राज्यातील आरोग्य सुधारणांवर चर्चा

महासागर/ प्रतिनिधी
गडचिरोली दि. १५ : डॉ. बंग दाम्पत्यांनी सुचविलेल्या उपाययोजनांचा गांभीर्याने विचार करून राज्यातील आरोग्य सेवा अधिक परिणामकारक, लोकाभिमुख व सर्वसमावेशक करण्यासाठी शासन कटिबद्ध असल्याचे ना. आबिटकर यांनी स्पष्ट केले. यावेळी आरोग्यमंत्र्यांनी शोधग्राममधील विविध आरोग्य सुविधा, प्रशिक्षण पद्धती आणि समुदाय सहभागाच्या उपक्रमांची पाहणी केली. तसेच डॉ. अभय बंग व डॉ. राणी बंग यांच्या कार्याचे कौतुक केले.

राज्याचे सार्वजनिक आरोग्य मंत्री प्रकाश आबिटकर यांनी

गडचिरोली येथील 'सोसायटी फॉर एज्युकेशन, ॲक्शन अँड रिसर्च इन कम्युनिटी हेल्थ' (शोधग्राम) येथे सदिच्छा भेट देऊन समाजस. ेवक डॉ. अभय बंग आणि डॉ. राणी बंग यांच्याशी राज्यातील आरोग्य व्यवस्थेतील सुधारणांबाबत सविस्तर चर्चा केली.

या भेटीदरम्यान ग्रामीण व आदिवासी भागातील आरोग्य आव्हानांवर उपाययोजना, शासकीय योजनांची परिणामकारक अंमलबजावणी आणि गडचिरोली मॉडेल राज्यभर राबविण्याच्या दृष्टीने विविध मुद्द्यांवर सकारात्मक संवाद झाला.

यावेळी डॉ. अभय बंग यांनी गडचिरोली जिल्ह्यात हिवताप कमी करण्यासाठी राबविण्यात आलेल्या नाविन्यपूर्ण प्रयोगांची माहिती मंत्र्यांना दिली. दुर्गम व आदिवासी भागात प्रभावी सर्वेक्षण, तात्काळ निदान व उपचार, समुदाय सहभाग आणि स्थानिक आरोग्य कार्यकर्त्यांच्या मदतीने हिवतापाचे प्रमाण लक्षणीयरीत्या घटविण्यात आले असल्याचे त्यांनी सांगितले. हिवत. ाप शून्यावर आणण्यासाठी 'टास्क फोर्स' पद्धतीचा राज्यभर अवलंब करण्याबाबत सकारात्मक चर्चा झाली.

तत्पुर्वी धानोरा तालुक्यातील पवनी येथे आरोग्य मंत्री यांच्या हस्ते महिलांसाठी स्वतंत्र विश्रांती कक्षाचे उद्घाटन करण्यात आले. तद्नंतर त्यांनी आरमोरी येथील उपजिल्हा रूग्णालयात भेट देवून पाहणी केली. तद्नंतर त्यांनी आरमोरी येथील उपजिल्हा रूग्णालयात भेट देवून पाहणी केली. तत्पुर्वी त्यांनी धानोरा येथील रूग्णलयात देवाजी तोफा यांची भेट घेवून त्यांच्या तब्येतीची विच. ारपूस केली.

बालमृत्यू दर कमी करण्यासाठी गृहआधारित नवजात संगोपन

राज्यातील, विशेषतः आदिवासी भागातील बालमृत्यू कमी करण्यासाठी 'गृहआधारित नवजात अर्भक संगोपन' या पद्धतीची प्रभावी अंमलबजावणी करण्यावर भर देण्यात आला. नवजात शिशूंची घरच्या घरी तपासणी, माता-जागरूकता आणि तातडीची वैद्यकीय मदत यामुळे बालमृत्यू दरात घट साध्य झाल्याचा अनुभव डॉ. बंग यांनी मांडला. या मॉडेलचा अधिक व्यापक विस्तार करण्यासंदर्भात आरोग्यमंत्र्यांनी सकारात्मक प्रतिसाद दिला.

मृतदेहाजवळ कुत्रा बसून राहिला!

हिमाचल प्रदेशातील बर्फाच्छादित पर्वतातून एक हृदय हेलावून टाकणारी घटना समोर आली आहे. चार दिवस प्रचंड थंडी, बर्फवृष्टी आणि जंगली प्राण्यांचा धोका असूनही एक पाळीव कुत्रा आपल्या मालकाच्या मृतदेहाजवळून हलला नाही. या काळात त्याने ना काही खाल्लं ना पाणी प्यायला ना आसरा शोधला. 'रेस्क्यू पथक' घटनास्थळी पोहोचल्यावर हा प्रसंग पाहून अनेकांचे डोळे पाणावले. घटना हिमाचल प्रदेशातील चंबा जिल्ह्यातील भरमौर परिसरातील आहे.

विकसित राणा (वय १९) आणि त्याचा मावसभाऊ पीयूष (वय १३) हे दोघे प्रसिद्ध भरमाणी माता मंदिरात दर्शनासाठी गेले होते. त्यांच्यासोबत पीयूषचा पाळीव पिटबुल कुत्राही होता. दर्शनानंतर मंदिराच्या वरच्या भागात व्हिडीओ शूट करण्यासाठी गेले असताना अचानक जोरदार हिमवृष्टी सुरू झाली आणि दोघेही वाट चुकले. त्या दिवशी परिसरात सुमारे पाच फूट बर्फ साचला होता. संध्याकाळपर्यंत दोघांनी घरी फोन करून आपण सुरक्षित असल्याचे सांगितले होते; मात्र त्यानंतर संपर्क तुटला. पुढील चार दिवस ते बेपत्ता होते. अखेर 'रेस्क्यू टीम' घटनास्थळी पोहोचली.

डोंगर उतारावर एका झाडाजवळ पीयूषचा मृतदेह आढळून आला. त्याच्या जवळच त्याचा कुत्रा बसलेला होता अत्यंत अशक्त अवस्थेत, गळ्याला किरकोळ जखम झालेली; पण तरीही मालकाला सोडायला तयार नव्हता. 'रेस्क्यू टीम'च्या सुरक्षिततेसाठी कुत्र्याला सौम्य भूल देऊन मृतदेह बाहेर काढण्यात आला. काही अंतरावर एका नाल्यात विकसित राणाचा मृतदेहही सापडला. कुत्र्याला आणि पीयूषचा मृतदेह हेलिकॉप्टरद्वारे भरमौर हेलिपॅडवर आणण्यात आला आणि नंतर कुयिला कुटुंबियांच्या ताब्यात देण्यात आले. या कठीण शोधमोहिमेत स्थानिक प्रशासन, पोलिस, वायुदल, पर्वतारोहक पथके आणि ग्रामस्थांनी महत्त्वाची भूमिका बजावली.

रेल्वेला शिकवला धडा

भारतात ट्रेनच्या विलंबामुळे सर्वांनाच त्रास होतो; पण या विलंबाला कंटाळून एका विद्यार्थिनीने रेल्वेला धडा शिकवण्याचा निर्णय घेतला. तिने न्यायालयात खटला दाखल केला आणि मोठ्या दंडाची मागणी केली. शेवटी तिचा विजय झाला.

ही घटना उत्तर प्रदेशातील बस्ती जिल्ह्यात घडली. तिथे एका विद्यार्थिनीची ट्रेनच्या विलंबामुळे 'नीट'ची परीक्षा चुकली. तिचे संपूर्ण वर्ष वाया गेले. पीडित विद्यार्थिनीने तिच्या वकिलामार्फत रेल्वेला धडा शिकवण्यासाठी दंडाची मागणी केली. वर्षभर चाललेल्या खटल्यानंतर, ग्राहक मंचाने विद्यार्थिनीचे आरोप खरे असल्याचे आढळले आणि रेल्वेला मोठा दंड ठोठावला. कोतवाली पोलिस ठाणे परिसरातील पिकोरा बक्ष परिसरातील रहिवासी समृद्धी ही 'नीट' परीक्षेची तयारी करत होती. तिचे परीक्षा केंद्र लखनऊमधील जयनारायण पीजी कॉलेजला देण्यात आले होते. परीक्षा देण्यासाठी, विद्यार्थिनीने बस्तीहून इंटरसिटी सुपरफास्ट ट्रेनचे तिकीट बुक केले. ट्रेन सकाळी ११ वाजता लखनऊला पोहोचणार होती; परंतु विलंबामुळे ट्रेन नियोजित वेळेपेक्षा अडीच तास उशिरा पोहोचली. विद्यार्थिनी दुपारी १२:३० वाजता परीक्षा केंद्रावर पोहोचणार होती. त्यामुळे तिची परीक्षा चुकली.

यामुळे अस्वस्थ झालेल्या विद्यार्थिनीने ग्राहक आयोगाकडे प्रकरण नेले आणि रेल्वेला त्याचे परिणाम भोगावे लागले. जिल्हा ग्राहक आयोगाचे अध्यक्ष, न्यायाधीश अमरजीत वर्मा आणि सदस्य अजय प्रकाश सिंह यांनी रेल्वेला दंड ठोठावला आणि विद्यार्थिनीला नऊ लाख दहा हजार रुपये भरपाई देण्याचे आदेश दिले. न्यायालयाने असेही म्हटले आहे, की रेल्वेने भरपाई देण्यास उशीर केला तर त्यांना १२ टक्के रक्कम व्याज म्हणून द्यावी लागेल. समृद्धीचे वकील प्रभाकर मिश्रा यांनी स्पष्ट केले, की ती ७ मे २०१८ रोजी नीट परीक्षा देण्यासाठी लखनऊला

कॅलिडोस्कोप

गेली होती. तथापि, ट्रेनच्या उशिरामुळे समृद्धीला परीक्षेपासून वंचित राहावे लागले आणि तिचे संपूर्ण वर्ष वाया गेले. त्यांनी जिल्हा ग्राहक आयोगाकडे खटला दाखल केला. रेल्वे मंत्रालय, रेल्वे महाव्यवस्थापक आणि स्टेशन अधीक्षकांना नोटीस पाठवण्यात आल्या; परंतु कोणताही प्रतिसाद न मिळाल्याने, ११ सप्टेंबर २०१८ रोजी न्यायालयात खटला दाखल करण्यात आला.

हा खटला सात वर्षांहून अधिक काळ चालला. आयोगाने दोन्ही पक्षांचे म्हणणे ऐकले आणि रेल्वेने ट्रेनच्या विलंबाची कबुली दिली, परंतु विलंबाचे कारण स्पष्ट केले नाही. न्यायालयाने दंड ठोठावला आणि रेल्वेला ४५ दिवसांच्या आत नऊ लाख दहा हजार रुपये भरण्याचे निर्देश दिले.

हिमालयापेक्षाही जुनी नदी!

भारताची संस्कृती आणि इतिहासात डोकावलं असता अनेकदा काही भारावणारे संदर्भ डोळ्यांसमोर येतात आणि थक्क करून जातात. असेच संदर्भ देशातील नद्यांबाबतही आढळतात. नद्यांच्या उगमाच्या कथा अनेकदा विचार करायला भाग पाडतात, तर काही प्रसंग आख्यायिकांच्या रंजकतेच्या बळावर खिळवून ठेवतात.

ही आहे, भारतातील सर्वात प्राचीन नर्मदा नदी. माघ महिन्यातील शुक्ल पक्षाच्या सप्तमीला या नदीचा उगम झाल्याचं म्हटलं जात असून, यंदा हा दिवस २५ जानेवारी रोजी आल्याने या नदीच्या जयंतीचा उत्सव साजरा झाला. मध्य प्रदेशातील अमकंटक या ठिकाणी उगम पावणारी ही नदी मूळ उगमापासून १३ हजार किलोमीटर दूरपर्यंत वाहत जात तिचा प्रवाह पुढं खंबातच्या खाडीद्वारे सागराशी एकरुप होतो. हिंदूंसाठी नर्मदा ७ पवित्र नद्यांपैकी एक असून, ही भारतातील प्राचीन नदी आहे. इतकंच नव्हे, तर असंही म्हटलं जातं, की नर्मदा ही गंगा नदीपेक्षा ५ पटींनी जुनी आहे.

पुराणांपासून अगदी विज्ञानानंही नर्मदा नदीच्या आयुमानावर शिक्कामोर्तब केलं आहे. या नदीच्या उगमाबाबत एक आख्यायिका सांगितली जाते. या नदीचा उगम भगवान शंकराच्या घामातून झाल्याचं म्हटलं जातं. आणखी एका कथेनुसार भगवान शंकरानं नर्मदा नदीतील प्रत्येक खडकाला शंकराच्या रुपात पुजण्याचं वरदान दिल्यानं या नदीतील प्रत्येक दगड हा शिवलिंगाप्रमाणं पूजनीय ठरतो अशी धारणा आहे. धर्म-शास्त्रांनुसार या नदी ही २५ कोटी वर्षे जुनी असून, हिमालय पर्वत आणि गंगा नदी ३ ते ५ कोटी वर्षांपूर्वीची असल्याचं म्हटलं जातं.

नर्मदा नदीला २५ कोटी वर्षे झाल्याचं सांगण्यामागे आणखी एक तर्क असून, त्यामागचं कारण सांगण्यात येतं, की नर्मदा नदीच्या पाण्यावर मगरींचं राज्य आहे. याच मगरींचं अस्तित्वं पृथ्वीवर २५ कोटी वर्षांपासून आहे. गोड्या पाण्यातील या मगरी जगातील इतर मगरींपेक्षा वेगळ्या असल्याचंही सांगण्यात येतं. काही वैज्ञानिक संदर्भांचा आधार घ्यायचा झाल्यास, नर्मदा नदीच्या खोऱ्याला जगातील काही प्राचीन नदी खोऱ्यांच्या श्रेणीत गणलं जातं. नर्मदा नदीमध्ये डायनासोरची अंडीसुद्धा सापडली असून, त्याशिवाय अनेक जीवांचे अवशेष आणि सापळे इथं सापडल्यानं ही नदी कोट्यवधी वर्षांपासून अस्तित्वात असल्याचं सांगण्यात येतं. या नदीचं आणखी एक महत्त्वं म्हणजे देशातील बहुतांश मुख्य नद्या पश्चिमेपासून पूर्वेला बंगालच्या उपसागराच्या दिशेनं वाहतात; मात्र नर्मदेचा प्रवाह उलट असून, ती पूर्वेपासून पश्चिमेपर्यंत वाहते.

दोन महिने दिवसच!

दिवसानंतर रात्र येते आणि सूर्य मावळला की अंधार पसरतो; मात्र जगात एक असा देश आहे जिथे तब्बल दोन महिने सूर्य मावळतच नाही. ना पूर्ण रात्र होते, ना घनदाट अंधार. मध्यरात्रीही आकाशात सूर्य दिसत राहतो आणि आजूबाजूला मंद उजेड पसरलेला असतो. 'सोशल मीडिया'वर सध्या या अनोख्या देशाची मोठी चर्चा सुरू असून लोक याला निसर्गाचा अद्भुत चमत्कार म्हणत आहेत.

हा अनोखा देश म्हणजे नॉर्वे. नॉर्वेला जगभरात 'मिडनाइट सन' म्हणजेच अर्ध्या रात्रीच्या सूर्यासाठी ओळखले जाते. दरवर्षी काही महिन्यांसाठी नॉर्वेमध्ये जणू वेळच थांबल्यासारखा भास होतो. येथे संध्याकाळ होते; पण पूर्ण अंधार कधीच होत नाही. नॉर्वे आर्क्टिक सर्कलच्या अत्यंत जवळ असणारा देश आहे. त्याची भौगोलिक रचना आणि पृथ्वीवरील स्थान यामुळेच तिथे ही अद्भुत नैसर्गिक घटना घडते. दरवर्षी मे ते जुलै या कालावधीत सुमारे ७६ दिवसांपर्यंत नॉर्वेमध्ये सूर्य अस्ताला जात नाही.

सूर्य क्षितिजाजवळ फिरत राहतो; मात्र पूर्णपणे खाली मावळत नाही. त्यामुळे मध्यरात्रीही आकाशात उजेड कायम राहतो.

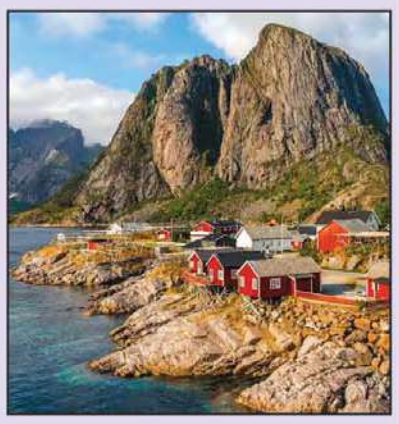

या काळात पृथ्वीचे फिरणे अंधाराला नॉर्वे जवळील काही भागांपर्यंत घेऊन येते; मात्र नॉर्वे देशाला संपूर्णपणे अंधारात लपेटू शकत नाही. अंधार जणू या देशाला स्पर्श करून पुढे निघून जातो.

दरम्यान, येथे फक्त हलकीशी संध्याकाळ अनुभवायला मिळते पण पूर्ण रात्र कधीच होत नाही. सोशल मीडियावर नॉर्वेच्या मिडनाइट सनचे फोटो आणि व्हिडीओ मोठ्या प्रमाणात व्हायरल होत असतात. हे दृश्य पाहून लोक आश्चर्यचकित होतात.

एकमेव करमुक्त राज्य!

भारतात व्यवसाय करणारे टॅक्स सिस्टीममुळे वैतागले आहेत. फक्त व्यावसायिकच नाही, तर भारतात गरीब श्रीमंत प्रत्येकालाच कर भरावा लागतो. भारतात कर भरणे भरणे प्रत्येकाला कायद्याने बंधनकारक आहे; मात्र देशातीलच एक राज्य पूर्णपणे टॅक्स फ्री आहे. इथे करोडो रुपये कमावले, तरी देखील एक रुपयाचाही कर भरावा लागत नाही.

सिक्कीम हे भारतातील एकमेव 'टॅक्स फ्री' राज्य आहे. सिक्कीला भारतीय प्रजासत्ताकात विशेष दर्जा प्राप्त जाला आहे. यामुळे येथील नागरिकांना करातून १०० टक्के सूट मिळते. इथे लोक कितीही कमावत असले, तरी त्यांना प्राप्तिकर भरावा लागत नाही. भारतीय संविधानाच्या कलम ३७१(एफ) आणि प्राप्तिकर कायदा १९६१ च्या कलम १०(२६एएए) अंतर्गत सिक्कीम राज्यात ही सुविधा लागू करण्यात आली आहे. १९७५ मध्ये सिक्कीमला हा करमुक्त विशेष दर्जा मिळाला. त्या वेळी सिक्कीम हे राज्य भारतीय संघराज्यात सामील झाले नव्हते. सिक्कीमची आर्थिक स्थिती मजबूत करणे आणि तेथील नागरिकांना आर्थिक स्वातंत्र्य प्रदान करणे हा या विशेष अधिकाराचा उद्देश होता. सिक्कीममधील नागरिकांना मिळणारी ही कर सवलत फक्त प्राप्तिकरातून तसेच वैयक्तिक उत्पन्नापुरती मर्यादित नाही, तर ही रोख्यांवर मिळणारे व्याज आणि लाभांशावरही लागू होते. सिक्कीम करमुक्त ठेवण्याचा निर्णय राज्याच्या आर्थिक विकासासाठी उपयुक्त ठरला आहे. येथील लोकांचा मुख्य व्यवसाय शेती आहे, तर पर्यटन हादेखील राज्यातील प्रमुख व्यवसाय आहे. सर्व व्यवहार करमुक्त होत असल्याने नागिकांना कमाईची मोठी संधी मिळते. त्यामुळे त्यांची बचत होऊन त्यांना अधिक गुंतवणुक करता येते. या धोरणामुळे राज्याची आर्थिक स्थिती मजबूत झाली आहे. सिक्कीमचे हे करमुक्त मॉडेल देशभरात चर्चेचा विषय बनले आहे. इतर राज्यांनीही अशी धोरणे स्वीकारल्यास भारताची एकूण आर्थिक स्थिती सुधारण्यास मदत होऊ शकते.

मेटिंगशिवाय गर्भधारणा

गर्भधारणेसाठी शुक्राणू आणि स्त्रीबीज या दोहोंची गरज असते. मादी मेटिंगशिवाय गर्भार राहू शकत नाही. आयव्हीएफ तंत्रज्ञानातही शुक्राणू आणि स्त्रीबीजाचं कृत्रिम पद्धतीने मीलन घडवून आणलं जातं. पण एका विशिष्ट प्रजातीच्या सापाची मादी मेटिंगशिवाय गरोदर राहू शकते. शास्त्रज्ञांनी उत्तर अमेरिकेतल्या पीट वायपर आणि कनेक्टिकटमध्ये आढळणाऱ्या कॉपरहेड सापांचा बारकाईने अभ्यास करून काही निष्कर्ष काढले आहेत. यानिमित्ताने 'बोआ कॉंस्ट्रिक्टर' प्रजातीच्या सापाच्या मादीतली अलैंगिक प्रजननाची क्षमता जगापुढे आली आहे. नॉर्थ कॅरोलिना स्टेट विद्यापीठातल्या शास्त्रज्ञांनी याबाबत संशोधन केलं. या सापाच्या बऱ्याच मादी पिलांच्या जन्मात नर सापाचं कोणतंही योगदान नसल्याची बाब त्यांनी हेरली. अलैंगिक प्रजननाला शास्त्रीय भाषेत 'फॅकल्टेटिव्ह पार्थेनोजेनेसिस' असं म्हणतात. या तंत्रज्ञानात मादीच्या गर्भाशयात शुक्राणूंशिवाय अंडी किंवा गर्भ राहतो.

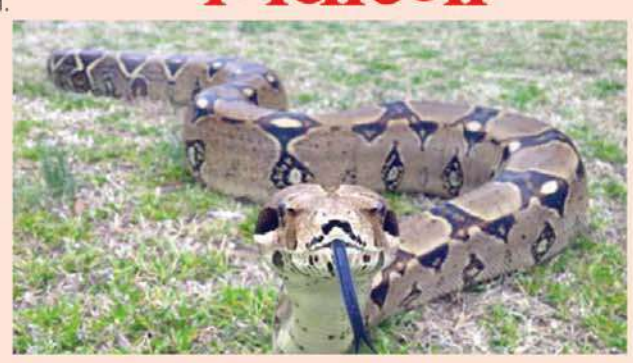

सापांच्या या प्रजातीत आढळणारा हा गुणधर्म निसर्गाचा चमत्कारच म्हटला पाहिजे. ही अत्यंत दुर्मीळ बाब असल्याचं शास्त्रज्ञ सांगतात. नर सर्पांमध्ये दोन झेड क्रोमोसोम्स असतात तर मादी सर्पात एक झेड आणि एक डब्ल्यू झेड क्रोमोसोम आढळतो. असं असताना अलैंगिक प्रजनानाद्वारे जन्म लेल्या मादी सापांमध्ये डब्ल्यू डब्ल्यू क्रोमोसोम आढळले आहेत. या पद्धतीने जन्मलेला मादी सापांचा रंग आईसारखा असतो. त्यांचे लैंगिक क्रोमोसोम्सही नैसर्गिक प्रजननाद्वारे जन्मलेल्या सापांपेक्षा भिन्न असतात. 'बोआ कॉंस्ट्रिक्टर' ही प्रजाती मध्य आणि दक्षिण अमेरिकेत आढळते. इतर सापांच्या तुलनेत त्यांची पचनशक्ती बरीच जास्त असते. या सर्पाची मादी एका वेळी ६० पिलांना जन्म देऊ शकते.

रणकपूरचं अनोखं जैन मंदिर

भारतात हजारो मंदिरं आहेत. त्यांच्याशी संबंधित अनेक पौराणिक कथा तसंच त्यांची अनेक वैशिष्ट्यंही आहेत. स्थापत्यकला, नक्षीकाम, रचनेमुळे लोकप्रिय ठरलेली मंदिरं पाहण्यासाठी देशी-विदेशी पर्यटकांची गर्दी होत असते. असंच एक संगमरवरी मंदिर राजस्थानातल्या उदयपूरमध्ये वसलंय. जैन धर्मीयांचं श्रद्धास्थान असणारं हे मंदिर १५०० खांबांवर उभं असून उदयपूरपासून १०० किलोमीटरवर असणाऱ्या रणकपूरचं हे एक खास वैशिष्ट्य मानलं जातं. जैनांच्या पाच प्रमुख स्थानांमध्ये याचा समावेश असून इथलं सौंदर्य नजरेत भरण्यासारखं आहे. मंदिराच्या खांबांवर सुंदर नक्षीकाम करण्यात आलं आहे. संगमरवरातून साकारलेल्या या मंदिराच्या दारांच्या रचनेत कलात्मकता ठासून भरली आहे. गाभाऱ्यात तीर्थंकर आदिनाथाच्या संगमरवरात घडवलेल्या चार भव्य मूर्ती आहेत. पंधराव्या शतकात राणा कुंभाच्या राजवटीदरम्यान मंदिर बांधण्यात आलं. मंदिरात बरीच तळघरं आहेत. संकटकाळी मूर्ती लपवता याव्या या हेतूने इथल्या तळघरात त्या लपवण्याची सोय केलेली दिसते. असं हे मंदिर आश्चर्यच म्हटलं पाहिजे.

वर्ण उजळवणारी आग

सुंदर दिसण्यासाठी वेगवेगळे फंडे अनुसरले जातात. या तंत्रज्ञानाच्या युगात सौंदर्य जपण्यासाठी वेगवेगळी तंत्र अवलंबली जातात. शस्त्रक्रिया करून बसकं नाक सरळ केलं जातं. चेहऱ्यावर पडू पाहणाऱ्या सुरकुत्या थोपवण्यासाठी नानाविध थेरपींचा अवलंब होतो. आधुनिक तंत्र आणि उपचारामुळे सावळ्या मुलीही गोऱ्या दिसू लागतात. थोडक्यात काय, आता सौंदर्यक्षेत्रात अशक्य असं काहीही राहिलेलं नाही. फॅशनच्या जगात कधी कुठला ट्रेंड येईल सांगता येत नाही. व्हिएतनाममध्ये 'फायर ट्रिटमेंट' किंवा 'फायर थेरपी'द्वारे सौंदर्य खुलवण्याचा भन्नाट प्रयोग सुरू आहे. आपण आगीपासून चार हात लांबच राहतो. पण हीच आग वर्ण उजळवू शकते यावर आपल्याला विश्वास ठेवावा लागेल. सध्या व्हिएतनाममधल्या पुरूष आणि महिलांना सुंदर दिसण्याच्या महत्त्वाकांक्षेने झपाटलं आहे. इथली सलून्स आणि स्पा फायर थेरपीद्वारे त्यांना सुंदर बनवण्यास सज्ज आहेत. या उपचारात अंगावर टॉवेल टाकून त्याला आग लावण्यात येते. ३० सेकंद ते एक मिनिटापर्यंत हा प्रकार सुरू राहतो. या प्रकारामुळे सौंदर्यवृद्धी होतेच शिवाय निद्रानाश, डोकेदुखी, अंगदुखी यासारख्या समस्याही दूर होत असल्याचा दावा आहे.

या थेरपीदरम्यान योग्य ती काळजी घेतली जाते असं तज्ज्ञ सांगतात. फायर थेरपीमुळे सुरकुत्यांचं प्रमाण कमी होत असल्याचं सांगितलं जातं. चीनमध्येही या तंत्राची चलती आहे. तिथे याला 'फ्लेम फेशियल' असं म्हणतात. ही थेरपी देताना अंगावर टाकल्या जाणाऱ्या टॉवेलवर अल्कोहोल शिंपडतात. प्रशिक्षित तज्ज्ञांच्या मार्गदर्शनाखाली ही सर्व प्रक्रिया होत असल्यामुळे काळजीचं कारण नसल्याचं सांगितलं जातं. त्यामुळे कधी व्हिएतनामला भेट दिली तर फायर थेरपी तुमच्या बकेट लिस्टमध्ये असू द्या.

विविध घटनेत चौघांचा मृत्यू

■ महासागर प्रतिनिधी
गोंदिया, दि. १५ :

तलावावर बैल धुण्यासाठी गेलेल्या शेतकऱ्याचा एका बैलासह तलावात बुडून मृत्यू झाल्याची घटना शनिवार १४ फेब्रुवारी रोजी सायंकाळी ६:३० वाजता सुमारास गोंदिया तालुक्यातील खातिया येथे घडली. महेंद्र बाबुराव कवरे (वय ४७) रा. खातिया असे तलावात बुडून मृत्यू झालेल्या शेतकऱ्याचे नाव आहे.

रावणवाडी पोलिसांनी दिलेल्या माहितीनुसार खातिया येथील शेतकरी महेंद्र कवरे हे शनिवारी दुपारी गावापासून काही अंतरावर असलेल्या माता मंदिर तलाव येथे बैलांना धुण्यासाठी घेऊन गेले होते. बैलांना धुतल्यानंतर त्यांना बैलबंडीला जुंपून बाहेर काढत असताना बैलबंडीचा तोल गेल्याने महेश कवरे हे बैलबंडीसह तलावात बुडाले. ज्या भागातून महेश कवरे यांनी बैलबंडी पलटविण्याचा प्रयत्न केला त्याच भागात खोल खड्डा असल्याचे त्यांच्या लक्षात आले नाही. परिणामी महेश कवरे यांचा व त्यांच्या एका बैलाचा तलावात बुडून मृत्यू झाला. ही घटना परिसरातील नागरिकांच्या लक्षात आल्यानंतर त्यांनी घटनेची माहिती रावणवाडी पोलिसांनी दिली. माहिती मिळताच पोलिस घटनास्थळी दाखल झाले. पंचनामा करून मृतदेह शासकीय वैद्यकीय महाविद्यालयात शवविच्छेदनासाठी पाठविला. महेश कवरे यांच्या पश्चात वडील, पत्नी व तीन मुली आहे. त्यांच्या मृत्यूमुळे कुटुंबीयांवर मोठे संकट कोसळले आहे.

विहिरीत पडून प्रौढाचा मृत्यू

गोंदिया तालुक्यातील सालईटोला येथे विहिरीत बुडून परदेश सुरजलाल धुर्वे (५८) रा. सालईटोला, ता. जि. गोंदिया याचा मृत्यू झाला. ही घटना १४ फेब्रुवारी रोजी सायंकाळच्या सुमारास सुमारे ९ वाजता उघडकीस आली. या प्रकरणी दवनीवाडा पोलिस ठाण्यात आकस्मिक मृत्यूची नोंद केली आहे.

१३ फेब्रुवारी रोजी सायंकाळी परदेश धुर्वे हे निलागोंदी येथील आठवडी बाजारातून घरी परतले होते. त्यानंतर गावात फेरफटका मारण्यासाठी बाहेर गेले; मात्र रात्री उशिरापर्यंत ते घरी परतले नाहीत. १४ फेब्रुवारी रोजी सायंकाळच्या सुमारास त्यांची पत्नी लताबाई धुर्वे या घरासमोरील विहिरीवर पाणी आणण्यासाठी गेल्या असता बादलीसोबत पतीची चप्पलवर आली. यानंतर आरडाओरड केल्याने ग्रामस्थ जमा झाले. त्यापैकी एका व्यक्तीने विहिरीत उतरून पाहणी केली असता पाण्यावर मृतदेह तरंगताना दिसून आला. घटनेची माहिती मिळताच पोलिसांनी घटनास्थळी धाव घेत ग्रामस्थांच्या मदतीने मृतदेह बाहेर काढून पुढील तपासणीसाठी केटीएस रुग्णालय, गोंदिया येथे पाठविला. प्राथमिक तपासात विहिरीतील पाण्यात बुडून त्यांचा मृत्यू झाल्याचा अंदाज व्यक्त करण्यात आला आहे. या प्रकरणी दवनीवाडा पोलिसांनी आकस्मिक मृत्यूची नोंद केली आहे. तपास पोलिस निरीक्षक वैशाली ढाले यांच्या मार्गदर्शनाखाली सुरू आहे.

झाडाची फांदी डोक्यावर पडल्याने शेतकऱ्याचा मृत्यू

सालेकसा तालुक्यातील गांधीटोला शेतशिवारात झाड तोडताना डोक्यावर फांदी पडल्याने ४२ वर्षीय व्यक्तीचा उपचारादरम्यान १४ फेब्रुवारी रोजी दुपारी १:४५ वाजताच्या दरम्यान मृत्यू झाला. या प्रकरणी सालेकसा पोलिसांनी आकस्मिक मृत्यूची नोंद केली आहे. भुवन सावतराम कोरे (४२) रा. गांधीटोला, ता. सालेकसा, जि. गोंदिया असे मृतकाचे नाव आहे. १४ फेब्रुवारी रोजी सकाळी १२ वाजताच्या सुमारास ते शेतात झाड कापत असताना अचानक झाडाची मोठी फांदी त्यांच्या डोक्यावर पडली. यात त्यांच्या डोक्याला गंभीर दुखापत होऊन रक्तस्राव सुरू झाला. त्यांना तातडीने उपचारासाठी गोंदिया येथील खासगी हॉस्पिटलमध्ये दाखल करण्यात आले. मात्र, उपचार सुरू असताना त्यांचा मृत्यू झाला. सालेकसा पोलिसांनी आकस्मिक मृत्यूची नोंद केली आहे.

लग्नाच्या मिरवणुकीत दुचाकीची धडक, वृद्ध महिलेचा मृत्यू

आमगाव तालुक्यातील दहेगाव गावात लग्नाच्या मिरवणुकीवर अनियंत्रित दुचाकीने धडक दिल्याने एका वृद्ध महिलेचा मृत्यू झाला तर दुसरी गंभीर जखमी झाली. पोलिसांनी १४ फेब्रुवारी रोजी रात्री आरोपी दुचाकी चालकाविरुद्ध गुन्हा दाखल करण्यात आला आहे. मृत महिलेचे नाव कोकिलाबाई धनलाल भुजाडे (६४) असे आहे. ती गोंदिया तहसीलमधील फुलचूर येथील रहिवासी आहे. जखमी महिलेचे नाव नव्या उदापुरे आहे. ती मध्य प्रदेशातील लिंगा येथील रहिवासी आहे. या संदर्भात मिळालेल्या माहितीनुसार, १४ फेब्रुवारी रोजी आमगाव पोलिस ठाण्याअंतर्गत येणाऱ्या दहेगाव गावात एक लग्न समारंभ आयोजित करण्यात आला होता. रात्री ८:३० च्या सुमारास, लग्नाची मिरवणूक गावातून जात होती. मिरवणुकीत सहभागी असलेल्या कोकिलाबाई भुजाडे आणि नव्या उदापुरे रस्त्याच्या कडेला चालत होत्या. तेव्हा नोंदणी क्रमांक असलेली एक दुचाकी चालक आरोपी बळीराम ब्राह्मणकर, जो गोंदिया तहसीलमधील आवारोटोला येथील रहिवासी आहे, त्याने एमएच ३५/एक्स. २५०७ क्रमांकाच्या वाहनाने बेपर्वाईने आणि वेगाने कोकिलाबाई आणि नव्याला धडक दिली. या घटनेत कोकिलाबाईचा मृत्यू झाला, तर नव्या गंभीर जखमी झाली. आमगाव पोलिसांनी दुचाकी चालक विरुद्ध गुन्हा दाखल केला आहे.

एपस्टिन फाईल्समुळे भाजपाला दंगली घडवायच्या आहेत

■ महासागर प्रतिनिधी
नागपूर, दि. १५ :

मालेगाव महापालिकेच्या उपमहापौरांनी आपल्या दालनात टिपू सुलतान यांचा फोटो लावण्यानं मोठा वाद निर्माण झाला आहे. या वादावर काँग्रेसचे प्रदेशाध्यक्ष हर्षवर्धन सपकाळ आणि मुख्यमंत्री देवेंद्र फडणवीस या दोघांमध्ये वादाची ठिणगी उडाली आहे. दोघे एकमेकांवर आरोप प्रत्यारोप करत आहेत फडणवीस यांनी सपकाळ यांना सडेतोड उत्तर दिल्यावर आज सपकाळ यांनी भाजप च्या अनेक नेत्यांची नावे एपस्टिन फाईल्समध्ये आल्यामुळे ते घाबरले आहेत. यामुळे लोकांना मूळ विषयावरून भरकटवण्यासाठी आणि राज्यात दंगली घडवण्यासाठी ते अशा प्रकारचे आरोप करत सुटल्याची टीका सपकाळ यांनी केली. छत्रपती शिवाजी महाराज हे आपले दैवत आहेत, आन, बान, शान आहेत, त्यांचा पराक्रम अद्वितीय आहे. छत्रपती शिवाजी महाराज यांनी स्थापन केलेल्या हिंदवी स्वराज्याच्या प्रेरणेतून संविधानाची निर्मिती झाली आहे. भाजपकडून आम्हाला छत्रपती शिवाजी महाराज शिकण्याची गरज नाही. एपस्टिन फाईल्समध्ये भाजपाच्या नेत्यांची नावे आली आहेत, अमेरिकेबरोबरचा व्यापार कराराचा मुद्दा आहे आणि राज्यातही ज्वलंत मुद्दे आहेत, या मुळ मुद्यांना बगल देण्यासाठी भाजपाकडून माज्या वक्तव्याची मोडतोड करून ध चा मा करून राज्यात दंगली घडवायच्या आहेत, याचा प्रत्यय आज पुण्यात आला, असा गंभीर आरोप काँग्रेसचे प्रदेशाध्यक्ष हर्षवर्धन सपकाळ यांनी भाजपावर केला आहे.

हर्षवर्धन सपकाळांचा मुख्यमंत्र्यांवर पलटवार

सपकाळ यांनी पुढे सांगितले की, मला माफी मागायला लावण्याची भाषा माफीवीरांचा पक्ष करत आहे. परंतु टिपू सुलतानच्या मुद्दयावर बोलताना भाजपा व देवेंद्र फडणवीस हे विसरत आहेत की, नुकत्याच झालेल्या नगरपालिका निवडणुकीत भाजपाच्या बॅनर्स व पोस्टर्सवर टिपू सुलतानचे फोटो होते. भाजपाने राज्यात अमरावती चंद्रपूरसह २१ ठिकाणी धर्मांध एमआयएमशी युती केली आहे, हे भाजपाला चालते, मग आताच काय झालं.

भाजपा काँग्रेस कार्यालयावर मोर्चा आणणार आणि १७ तारखेला माझे पुतळे जाळणार आहे, अशी माहिती मिळत आहे. मग सावरकर यांनी छत्रपती शिवाजी महाराज यांच्या हिंदवी स्वराज्याला काततीय योग असे म्हटले आहे. सावरकरांनी महाराजांबद्दल जे विकृत लिखाण केले आहे तसेच भगतसिंह कोश्यारी यांनी छत्रपती शिवाजी महाराज यांच्याबद्दल जी वक्तव्ये केली, त्याबद्दल भाजपा सावरकर आणि कोश्यारी यांचे पुतळे जाळणार का? असा माझा प्रश्न आहे असेही काँग्रेस प्रदेशाध्यक्ष हर्षवर्धन सपकाळ म्हणाले.

हर हर महादेवच्या जयघोषात नंदनवन परिसर दुमदुमूला

■ महासागर प्रतिनिधी
नागपूर, दि. १५ :

नंदनवन परिसरातील ५१ फूट उंच भगवान शंकरराच्या भव्य मूर्तीसमोर महाशिवरात्री निमित्त भाविकांची मोठी गर्दी उसळली. पहाटेपासूनच दर्शनासाठी रांगा लागल्या होत्या. हर हर महादेवच्या जयघोषात परिसर दुमदुमून गेला होता. महाशिवरात्री निमित्ताने मंदिर परिसरात विशेष पूजन, अभिषेक व आरतीचे आयोजन करण्यात आले होते. आकर्षक फुलांची सजावट आणि रोषणाईमुळे परिसराला उत्सवी स्वरूप प्राप्त झाले होते. महिला, युवक तसेच ज्येष्ठ नागरिकांनी मोठ्या संख्येने उपस्थित राहून दर्शन घेतले.

स्थानिक मंडळांच्या वतीने महाप्रसादाचेही आयोजन करण्यात आले होते. भाविकांच्या सोयीसाठी पिण्याच्या पाण्याची व वैद्यकीय मदतीची व्यवस्था करण्यात आली होती. वाहतूक कोंडी टाळण्यासाठी पोलिस प्रशासनाने विशेष बंदोबस्त ठेवला होता. ५१ फूट उंच भगवान शंकराची भव्य मूर्ती नंदनवन परिसराचे प्रमुख आकर्षण मानली जाते. शिवजयंतीच्या पार्श्वभूमीवर दरवर्षी येथे भाविकांची मोठी गर्दी होत असते. यंदाही भक्तिमय वातावरणात कार्यक्रम उत्साहात पार पडला.

टिप्परच्या धडकेत तरुण ठार

■ महासागर प्रतिनिधी
नागपूर, दि. १५ :

बजरंगबलीचे भक्त असलेल्या मित्रांनी सकाळी दर्शनासाठी बाबुळखेडा हनुमान मंदिरात दर्शनाचा बेत केला. त्यातल्या दोघांना काही काम अपूर्ण राहिल्याचे आठवल्याने हे मित्र पुन्हा नागपूरच्या दिशेने निघाले. मात्र पिटेसूर परिसरात दबा धरून बसलेल्या काळाने चुकीच्या दिशेने भरधाव वेगात येणाऱ्या टिप्परच्या रुपात झडप टाकत धडक दिली. यात अपघातग्रस्त कार स्वराज फार्म हाऊसच्या सुरक्षा भिंतीवर आदळली. त्यामुळे गंभीर दुखापतग्रस्त आर्यन गुरुदेव डाफ (२२, रा. महाजन कॉम्प्लेक्स, झिंगाबाई टाकळी) याचा मृत्यू ओढवला.

ही घटना गिट्टीखदान पोलीस ठाण्याच्या हद्दीत घडली. व्हॅलेंटाईन डे आणि शनिवार असल्याने सहा मित्रांनी बाबुळखेडा येथील हनुमान मंदिरात दर्शनाचे नियोजन केले होते. अमन पारधी (२२) यांच्या कारने हे सहा जण बजरंगबलीच्या दर्शनासाठी निघाले. वाटेत अभिजित खडके आणि अभिषेक दुरई यांनी परतण्याची सूचना केल्याने कारचालक अमनने गाडी वळवली.

त्याच वेळी स्वराज फार्म हाऊसकडून चुकीच्या दिशेने येणाऱ्या टिप्परने कारला समोरून जोरदार धडक दिली. अपघाताची तीव्रता इतकी होती की कार दोनदा फिरून

भिंतीवर जाऊन आपटली. धडक दिल्यानंतर टिप्पर चालक वाहन सोडून फरार झाला. स्थानिक नागरिकांनी तत्काळ धाव घेत जखमींना खासगी रुग्णालयात नेले. डॉक्टरांनी आर्यन डाफ याला मृत घोषित केले.

अमन पारधी, अभिजित खडके (रा. गोधनी रोड, मानकापूर), गौरव कांबळे (२०), रोहन तांडेकर (२०) आणि अभिषेक दुरई (२१) हे पाच जण गंभीर जखमी असून त्यांच्यावर उपचार सुरू आहेत. घटनेची माहिती मिळताच गिट्टीखदान पोलिसांनी घटनास्थळी धाव घेत पंचनामा केला. फरार टिप्पर चालकाविरुद्ध गुन्हा दाखल करण्यात आला असून त्याचा शोध सुरू आहे.

चुकीच्या दिशेने वाहनचालना आणि वेगमर्यादेचे उल्लंघन यामुळे पुन्हा एकदा निष्पाप जीव गमावल्याने परिसरात हळहळ व्यक्त होत आहे.

मुख्य सूत्रधार डॉक्टर नीतेश बाजपेयीचा आत्महत्येचा प्रयत्न

बाळ विक्री प्रकरण

■ महासागर प्रतिनिधी,
भंडारा/गोंदिया, दि. १५ :

भंडारा आणि गोंदिया जिल्ह्याला हादरवून सोडणाऱ्या १० दिवसांच्या बालिकेच्या विक्री प्रकरणातील मुख्य संशयित आरोपी डॉक्टर नीतेश बाजपेयी याने आत्महत्येचा प्रयत्न केल्याने एकच खळबळ उडाली आहे. पोलिसांचा ससेमिरा आणि अटकेची भीती यामुळे त्याने हे टोकाचे पाऊल उचलल्याचे प्राथमिक तपासात समोर येत आहे.

मिळालेल्या माहितीनुसार, डॉक्टर नीतेश बाजपेयी १४ फेब्रुवारी रोजी कटंगी येथून स्वतःच्या वाहनाने भंडाऱ्याच्या दिशेने येत होता. प्रवासादरम्यान त्याने स्वतःजवळ असलेल्या ब्लेडने शरीरावर आणि पोटावर गंभीर वार करून घेतले. रक्ताच्या थारोळ्यात असलेल्या डॉक्टराला तातडीने तुमसर येथील शासकीय रुग्णालयात दाखल करण्यात आले. प्रकृती चिंताजनक असल्याने त्याला पुढील उपचारासाठी भंडाऱ्यातील एका खासगी रुग्णालयात हलवण्यात आले असून, सध्या त्याची प्रकृती स्थिर असल्याचे वैद्यकीय सूत्रांनी सांगितले.

एका गरीब दाम्पत्याच्या १० दिवसांच्या मुलीला 'नागपूरला मोफत उपचार करून देतो' असे खोटे आमिष दाखवून, ३ फेब्रुवारी रोजी तिचा अडीच ते तीन लाख रुपयांत सौदा करण्याचा प्रयत्न उघडकीस आला होता. डॉक्टर बाजपेयी हा गोंदियातील 'न्यू बालाजी हॉस्पिटल'चा संचालक आहे. या संपूर्ण रॅकेटचा तो मुख्य सूत्रधार मानला जातो. या प्रकरणात आतापर्यंत ६ जणांवर गुन्हा दाखल करण्यात आला आहे. यापैकी दोघांना बेड्या ठोकण्यात आल्या आहेत. डॉक्टर बाजपेयी याच्या अटकपूर्व जामिनावर १७ फेब्रुवारी रोजी न्यायालयात सुनावणी होणार होती. मात्र, अटकेच्या धास्तीने त्याने सुनावणीच्या ३ दिवस आधीच स्वतःला संपवण्याचा प्रयत्न केला. या घटनेमुळे पोलिस प्रशासनात मोठी खळबळ उडाली आहे.

नागपूर : महाशिवरात्रीनिमित्त घाट रोड नागपूर येथे भाविकांची गर्दी. अनेक ठिकाणी भाविकांनी दर्शन घेऊ महाप्रसादाचा लाभ घेतला

२ कोटी रुपयांचा गंडा घालणाऱ्या आंतरराज्य टोळीचा पर्दाफाश

■ महासागर प्रतिनिधी, नागपूर, दि. १५ :

केंद्रीय मंत्रालयात नोकरी आणि गॅस एजन्सी मिळवून देण्याचे आमिष दाखवत मध्य प्रदेश व उत्तर प्रदेशातील ठगबाजांच्या टोळीने नागपुरातील नागरिकांना तब्बल दोन कोटी रुपयांचा गंडा घातल्याचा धक्कादायक प्रकार उघडकीस आला आहे. बनावट नियुक्तीपत्रे आणि एजन्सीची कागदपत्रे देत विश्वास संपादन करणाऱ्या या टोळीविरोधात बेलतरोडी पोलीस ठाण्यात गुन्हा दाखल करण्यात आला आहे. रामचंद्र मेहपत पाटील (रा. मुलताई, मध्य प्रदेश), देवेंद्र भार्गव (रा. ग्वाल्हेर, मध्य प्रदेश), शिवम संतोषकुमार सेन (रा. सागर, मध्य प्रदेश) आणि योगेश मिश्रा (रा. लखनऊ, उत्तर प्रदेश) अशी आरोपींची नावे आहेत. यापैकी भार्गव हा स्वतःला केंद्रीय मंत्रालयातील अधिकाऱ्याच्या खासगी स्वीय सहाय्यकाचा सहकारी असल्याचे भासवत होता.

जळगावमध्ये तणाव! कडकडीत बंद,

■ महासागर प्रतिनिधी, बुलढाणा, दि. १५ :

जिल्ह्यातील जळगाव जामोद शहरात शनिवारी,रात्री उशिरा शहरातील डॉ. बाबासाहेब आंबेडकर चौकातील स्मारकासमोर एका माथेफिरु युवकाने विटंबना केल्याच्या प्रकार उघडकीस आला आहे. यामुळे शहरात मोठा जमाव रस्त्यावर उतरला असून अजूनही तणाव कायम आहे. रविवारी दुपारपर्यंत कडकडीत बंद पाळण्यात आला आहे. वरिष्ठ पोलीस अधिकारी गावात दाखल झाले असून पोलिसांच्या कडक बंदोबस्त मुळे जळगाव ला पोलीस छावणीचे स्वरूप प्राप्त झाले आहे.

हा सगळा संताप जनक प्रकार सीसीटीव्ही कॅमेरात कैद झाल्याने, आरोपी निष्पन्न झाला. राहुल विश्राम लांडे असे आरोपीचे नाव आहे. त्याने, स्मारकासमोर अंडे फेकून विटंबना केल्याचा धक्कादायक प्रकार समोर आला आहे. घटनेची माहिती मिळताच जळगाव जामोद पोलिसांनी सीसीटीव्ही फुटेजच्या आधारे आरोपीचा शोध घेऊन त्यास चार तासात अटक केली आहे. आरोपी विरुद्ध गुन्हा दाखल करण्यात आला आहे.

सध्या शहरात तणाव पूर्ण शांतता असून आज फेब्रुवारी रोजी दुपारपर्यंत शहर बंद ठेवण्याचे आवाहन करण्यात आले होते. त्याला प्रतिसाद देत कडकडीत बंद पाळण्यात आला. पोलीस उपविभागीय अधिकारी आनंद महाजन यांनी सर्व नागरिकांना शांतते सोबतच कोणत्याही अफवांवर विश्वास न ठेवण्याचे आवाहन केले आहे.

कोराडी येथील महालक्ष्मी जगदंबा संस्थानचा विकास

■ महासागर प्रतिनिधी
नागपूर, दि. १५ :

कोराडी येथील श्री महालक्ष्मी जगदंबा मंदिर परिसर आता भक्ती व आध्यात्मिक केंद्रासह कौशल्य वैकास आणि गौरवशाली भारताच्या ऐतिहासिक पाऊलखुणांना अधोरेखित करणाऱ्या भारत मंडपमसह कौशल्य विकास व महिला सक्षमीकरणाचे एक परिपूर्ण व्यापक संकुल म्हणून नावारूपास येत आहे. मागील काही वर्षांपासून संस्थान परिसरात लहान उपक्रमातून सुरु झालेली सुरुवात आता सुमारे ५०० मुलामुलींच्या निवासव्यवस्थेसह कौशल्य विकास केंद्राच्या माध्यमातून पुढे येईल. गत काही महिन्यांपासून माविम मार्फत संस्थानने सुरु केलेल्या रेडिमेड गारमेंट क्लस्टरने अनेक महिलांचा आत्मविश्वास वाढविला आहे. येथील अगरबत्ती व इतर व्यवसाय व कौशल्य प्रशिक्षणानंतर अनेक महिलांना रोजगार

उपलब्ध झाला असल्याची माहिती पालकमंत्री चंद्रशेखर बावनकुळे यांनी दिली.

श्री महालक्ष्मी जगदंबा संस्थान परिसरात नागपूर सुधार प्रन्यास (नासुप्र) आणि नागपूर महानगर प्रादेशिक विकास प्राधिकरण यांच्या माध्यमातून सुरु असलेल्या विविध विकास कामांची माहिती माध्यमांना व्हावी या उद्देशाने त्यांनी क्षेत्रभेट व प्रतिनिधींशी संवाद साधला.

मंदिर परिसरातील तलाव क्रमांक-३ मध्ये भारतातील भव्य व उंच म्हणून गणल्या जाणाऱ्या १५८ फूट उंचीच्या आरसीसी हनुमान मूर्ती स्थळाच्या कामाची पाहणी करून याबाबत त्यांनी माहिती दिली. या संपूर्ण तीर्थक्षेत्र विकास आराखड्यासाठी शासनाने २१४ कोटी ९४ लाख रुपयांच्या निधीस प्रशासकीय मान्यता दिलेली आहे. येथे उभारण्यात येत असलेल्या वीर हनुमानाच्या भव्य मूर्तीचा पाया महानिर्मितीद्वारे तयार करण्यात आला आहे. मूर्ती पूर्ण झाल्यावर त्यावर आकर्षक 'लेझर प्रोजेक्शन मॅपिंग' आणि तलावामध्ये 'अंडर वॉटर लायटिंग' करण्याचे प्रस्तावित आहे. यासाठी २२ कोटी रुपयांचा प्रस्ताव शासनाकडे मान्यतेसाठी सादर करण्यात आला आहे.

कर्मचाऱ्यांनी चक्क केबलच कापले ५४ टॉवरवरील नेटवर्क सेवा खंडित

■ महासागर प्रतिनिधी,
भंडारा, दि. १५ :

रिलायन्स जिओ कंपनीकडे पगारवाढीची मागणी केली. संपही केला. परंतु, कंपनीने मागणीकडे दुर्लक्ष केल्याने संतापलेल्या दोन कर्मचाऱ्यांनी जियो कंपनीच्या मोबाइल टॉवरवरील केबलच कापली. त्यामुळे तब्बल २५८ तास नेटवर्क खंडीत राहिले. याचा फटका जिल्ह्यातील लाखो ग्राहकांना बसला त्यातून कंपनीचे तीन लाख रुपयांचे नुकसान ही झाले आहे. या प्रकरणी दोन्ही कर्मचाऱ्यांविरुद्ध भंडारा पोलिस स्टेशन मध्ये गुन्हा नोंदविण्यात आला आहे.

मनोज राजेंद्र पाटील आणि राकेश धांडे अशी या दोन कर्मचाऱ्यांची नावे आहेत. राजेंद्र आणि राकेश हे दोघे जिओ कंपनीत तंत्रज्ञ म्हणून कामाला आहेत. काही दिवसांपासून त्यांनी कंपनीकडे पगारवाढीची मागणी केली. मागणी पूर्ण न झाल्याने दोन्ही कर्मचारी संपावर गेले होते. तरीही कंपनीकडून कोणतीही हालचाल होत नसल्याने त्यांनी कंपनीच्या नेटवर्कच्या कामात हस्तक्षेप निर्माण केला. ९ फेब्रुवारी रोजी दोन्ही कर्मचाऱ्यांनी रिलायंस जिओ कंपनी मोबाइल टॉवरवरील फायबर केबल कापली. त्यामुळे ५४ टॉवरवरील नेटवर्क सेवा २५८ तासांसाठी खंडीत झाली. शिवाय त्यात कंपनीचे तीन लाख रुपयांचे नुकसान झाल्याचे सांगितले जात आहे.

सोबतच जिओ कंपनीच्या मोबाइलधारकांना प्रचंड मनस्ताप सहन करावा लागला. याप्रकरणी दोन्ही कर्मचाऱ्यांविरुद्ध भंडारा पोलिस स्टेशन मध्ये गुन्हा नोंदविण्यात आला आहे. अचानक मोबाईलचे नेटवर्क गेल्याने जिल्ह्यात अनेक ठिकाणी खळबळ उडाली. नेटवर्क जाण्याचे नक्की कारण ही कोणाला समजत नव्हते. त्यामुळे मोबाईलधारकांमध्ये संभ्रमाचं वातावरण होतं. मात्र ही बाब लवकरच त्यांच्या ही लक्षात आली. या प्रकरणी दोन्ही कर्मचाऱ्यांविरुद्ध भंडारा पोलिस स्टेशन मध्ये गुन्हा नोंदविण्यात आला आहे.

संविधान बदलण्याचा प्रयत्न केल्यास देशात तिसरे महायुद्ध होईल

■ महासागर प्रतिनिधी, नागपूर, दि. १५ :

देशातील सर्व जातीधर्माच्या स्त्रिया आणि बहुजन समाजावर धार्मिक गुलामगिरी लादलेली होती. ही ५ हजार वर्षाची धार्मिक गुलामगिरी संविधानाने संपवली. त्यामुळे हे संविधान आम्हाला प्राणाहून प्रिय आहे. जो संविधानविरोधी आहे, तो मानवतेचा शत्रू आहे, तो आमचा शत्रू आहे. संविधानावर आघात करण्याचा, ते बदलण्याचा प्रयत्न केला गेला तर या देशातच तिसरे महायुद्ध होईल, असा इशारा विचारवंत ॲड. सचिन मेकाले यांनी दिला.

पुरोगामी प्रबोधन चळवळीच्यावतीने शनिवारी उरुवेला कॉलनी येथील डॉ. बाबासाहेब आंबेडकर सांस्कृतिक सभागृहात राज्यस्तरीय महिला परिषदेचे आयोजन करण्यात आले. यावेळी ज्येष्ठ लेखिका अरुणा सबाने, महात्मा फुले यांच्या पणतू सून नीता होले, प्रमोदिनी रामटेके, संध्या राजूरकर, सारिका मोकदम, माधुरी झाडे, शुभांगी मालखेडे प्रामुख्याने उपस्थित होते.

संविधानाने महिलांना काय दिले? या विषयावर

नागपुरात महिला परिषदेत रोखठोक इशारा

बोलताना ॲड. मेकाले म्हणाले, या देशात हजारो वर्ष स्त्रियांना उपभोगाची वस्तू म्हणून समजल्या जात होती. त्यांना शिक्षणाचा, बोलण्याचाही अधिकार नव्हता. संविधानाने या देशातील महिलांना पुरुषांच्या बरोबरीने सर्व काही दिले, ज्याचा लाभ प्रत्येक धमार्तील स्त्रिया घेत आहे. त्यामुळे पृथ्वीच्या अस्तापर्यंत भारतीय संविधान स्त्रियांच्या पाठीमागे भक्कमपणे उभे राहणार आहे. संविधान आहे तोवर या देशातील सर्व धर्मांचे लोक गुण्यागोविंदाने आहेत. हा विचार, हा वारसा पुढच्या पिढीला देणे, हेच आपले कर्तव्य आहे, असेही ते म्हणाले.

अरुणा सबाने म्हणाल्या, हृदयात संविधान होते म्हणून या पुरोगामी चळवळीत आले आणि खडतर आयुष्यातही तग धरू शकले. सावित्रीबाई ते ताराबाईपर्यंतचा वारसा हा हजारो वर्षांच्या विषमतावादी अंधारातून समतावादी प्रकाशात नेणारा आहे. आधीच्या पिढीने फार कष्टाने आपल्याला मुक्तपणे जगण्याचे बळ दिले आहे. त्यामुळे तो आपल्याला सांभाळायचा आहे. लेखकांनी अधिकाधिक पुरोगामी साहित्य निर्माण करण्याची गरज आहे. कारण लेखनामध्ये खडक फोडण्याची ताकद आहे. ज्योत्स्ना बनसोड यांनी प्रास्ताविक केले. संचालन प्रा. शेषराव नेवारे व प्रतिभा खोब्रागडे यांनी केले.

महात्मा फुले यांच्या वंशज नीता होले यांनी देशात धर्मवादाचे जाळे पसरविले जात असल्याची भीती व्यक्त केली. त्या म्हणाल्या, संविधानाला बगल देत देशात धार्मिक एजेंडा राबविला जात आहे. टीव्हीवरील मालिका, चित्रपट व जागोजागी होणाऱ्या कार्यक्रमाच्या माध्यमातून पुन्हा धार्मिक एजेंडा राबविला जात आहे. त्यातून स्त्रियांना पुन्हा मानसिक गुलाम करण्याचे षडयंत्र रचले जात असल्याचे त्या म्हणाल्या.